BIBLIOTECA UNIVERSITĂȚII IAȘI

ANUL XXIV No. 62[illegible]

6210

ABONAMENTE

Lei 1000 pe un an
„ 500 „ 6 luni
„ 300 „ 3 luni

3 LEI EXEMPLARUL

OPINIA

ZIAR POLITIC COTIDIAN

MERCURI 1 FEBRUARIE 192[illegible]

ANUNCIURI

se primesc la toate Agențiile de Publicitate și la Administrația ziarului Iași—Str. Gh. Mârzescu 17

Ceia ce nu s'a spus

nici în parlament și nici la întrunirea de Duminică. Dar, ceia ce interesează cel puțin tot atât, cât și ceia ce s'a spus.

La 1895, partidul liberal fiind chemat la guvern, șeful său ad-interim, D. A. Sturza, în loc de program enunța: *„Domnia legilor"*.

Conservatorii noștri au suspinat, democrații s'au îndoit, sceptici au zâmbit, iar de-asupra tuturor umoristul implacabil, care a fost P. P. Carp, a formulat o tristă dar lapidară ironie: „A, iată ceia ce ar însemna o formidabilă revoluțiune, în această țară".

Și în acești 33 ani, strecurați de atunci până astăzi, în cari liberalii au guvernat cel puțin 22 ani, s'au făcut și desfăcut tot soiul de legi, pare că dinadins. Spre a li se pierde, sau a nu li se deprinde rostul, și a domni tot arbitrariul și bunul plac.

N'a fost gunoiu, pe care furtunile schimbătoare, ale vremei, să-l fi aruncat pe o treaptă ministerială, să nu creadă, că-și va lega în mod neperiețor numele de o reformă legislativă (aere perrenius...) și în acest mod s'au îngrămădit unele peste altele, tot soiul de legi, para-legi; contra legi și mai ales fără de legi, cari au produs și continuă a produce, cea mai distrugătoare dintre babilonille legislative din toate statele civilizate.

Cum se va lecui această boală, iată ceia ce nu s'a spus. Și zilnic se anunță noi proiecte de legi, și se complică în mod nevăzut, ba chiar dăunător și primejdios, o viață socială care ie mult mai simplă și cari își poate urma drumul ei evolutiv, fără a fi încurcată de atâtea piedici, și de atâtea naivități și copilării.

Aplicați Domnii mei, în mod cinstit, legile admirabile pe cari ni le-au hărăzit marile generațiuni, de la 1859-1895, complectați-le pe ici, pe colo, conform prefacerilor și cerințelor timpului, dar fiți mai corecți, fiți mai buni, fiți mai drepți și fiți mai puțin cupizi de înavuțiri și de măriri, și țara va merge bine, cum a mers și altă dată, și realitățile vieții sociale, vor creia discipline mai durabile și mai fecunde, de cît efemerele voastre, legiferări—Și veți înceta de a fi sau siniștri, sau ridicoli.

Iată ceva ce nu s'a spus.

Dar cînd amicul Micescu, ca un alt Cicero, contra Catilinoam a denunțat pe peripatecii opozanți, că ar fi defăimând țara în străinătate (poate cu intențiunea de a creia și la noi un delict de defetism, sau o nouă specie de tradare), a uitat că aceiași D-ni, ca și ori cine ar fi voit'o, dacă ar fi dorit să-și ponegrească patria, puteau astă toamnă, cu prilejul congresului presei latine, cînd regretatul Ionel Brătianu, se fălea cu expropriarea moșiilor, așa zisă împroprietărire a țăranilor și votul universal, și nu aveau de cît să arate gazetarilor latinătății, că expropriarea a fost o vastă manoperă de spoliațiune a unora și de salvare a multor corifei liberali, că împroprietărirea a fost un mijloc de îmbogățire a unei serii de partizani noi, iar votul așa zis universal, o parodie sinistră, în care adevărata voință a mulțimilor, a fost înlocuită cu manoperile și silniciile, administrației și a jandarmilor rurali.

Parodie, flecărie, vorbărie, dar, nici aceasta nu s'a opus.

Și la marea întrunire național-țărănistă de Duminică, care mi-a amintit, mărețele întruniri ale opoziției-unite de altă dată, (contra regimului lui Ion C. Brătianu, cel mare), nimeni n'a avut curajul, să-i spună partidului național-țărănesc, că el reprezintă astăzi un curent de opozițiune cu mult mai formidabil, de cît acel mărginit în cadrul partidului său.

Că toți oamenii conștienți din această țară, revoltați de falșificarea regimului reprezentativ, și de acapararea temerară a întregei noastre activități publice, de către coteria, care ne guvernează prin teroarea lașității și a fără de legii, toată suflarea românească conștientă, ie în opozițiune francă, cu un guvern, care trăiește artificial, grație complicității unor ambițioși vulgari, ca și a forței publice, deturnată dela adevărata sa vocațiune socială.

Dar iarăși, nimeni n'a avut curagiul să spună ieri, ca de îndată ce interesele permanente și superioare ale statului vor fi nesocotite, pentru a se satisface interese și ambițiuni personale, de îndată ce se va începe jocul camarilelor, al combinațiunilor de alcov, al intrigilor bizantine, și al cancanurilor de toate speciile, inevitabil, se va produce cea mai formidabilă dintre prăbușiri.

Desigur că fondul partidului național și țărănesc, ie un fond democratic, însă nu demagogic. Departe de a fi revoluționar, acest partid cată a fi conservator, cum ie prin denumire, prin definițiune și prin tendințe, și ca atare dator a nu contrazice, ci a ajuta evoluțiunea, dar a și veghea neadormit la *purificarea* tuturor moravurilor.

Și-aș mai avea de spus, dar, voi continua altă dată.

Pentru moment, parafrazând pe Goethe, mă adresez numai celor mai corecți, mai buni, mai sobri și mai oameni, și le zic: „umpleți-vă mintea și sufletul „cu cele mai înalte idei, sentimente și aspirațiuni ale timpu„lui vostru și veți produce ope„ră pozitivă și patriotică".

Nu urmăriți de cât a armoniza toate interesele și tendințele în conflict, spre a desăvârși acea solidaritate socială, singură capabilă a chezăși, cea mai rodnică activitate și cea mai demnă viață înlăuntru, ca și cea mai mare putere de rezistență la hotare, și neamul întreg vă va fi recunoscător.

Altmintreli, puteți zice ca împaratul Titus: *„Diem perdidi"*.

OSVALD A. TEODOREANU

31 Ianuar 1928.

Urât.... de văzut

In una din serile trecute îmi plimbam privirile pe rafturile de cărți ale librăriei „Viața Românească". Deodată un huet de mulțime destrabalată, strică liniștea librăriei. Era un grup de elevi din cursul superior al unui liceu ieșan. Toți, mi se pare, întovărășeau pe unul ce voia să cumpere o mapă cu plicuri. Larma m'a atras să-i înțeleg. „Tinerețe svăpăiată", mi'am zis la început... Dar după câteva clipe am înțeles că sunt.. *beți;* și că vin la librărie de la crâșmă!

Dăduse unul o mapă pe jos, iar ceilalți o călcase în picioare —terfelindu-o cu mâzga de afară. Incremenise toți vânzătorii în fața școlarilor îmbrăcați într'o uniformă, care altă dată inspira stimă desevârșită.

Unul din băeții de prăvălie îmi face semn să mă apropii, ca să-mi dau seamă de mirosul specific, numai beților, și nu și elevilor de școală.

N'au mai luat nici o mapă cu plicuri. Au ieșit în stradă și-au pornit-o pe Lăpușneanu cu acelaș sgomot de oameni ce vin în puterea nopții de la o crâșmă de mahala. I-au urmărit și alte priviri; ei au făcut să se mire unii; să râdă alții; mai mulți însă să-i privească cu dispreț, ducându-se cu gândurile acolo, la școala unde ei se formează. *Erau în uniformă reglementară, o repet și cu ei pe stradă,—mi-a făcut impresia*—că merge liceul jalnic de altă dată, terfelit acum de expresia mocirlei din viața noastră socială.

Că școala sau societatea îi vinovată, într'un ast-fel de proces, s'o judece acei ce gândesc just și să ia măsuri după gravitate.

Gh. Chirițescu

Din toată lumea

Se trezesc vulcanii. Vulcanul de pe insula Ometepe în Nicaragua (America centrală), a intrat în activitate. Cenușa este aruncată până la 16 km. depărtare. Populația fuge înspăimântată.

Vulcanul Crakatoa (Oceania) Își continuă activitatea. Odată cu erupția lui, a ieșit din apa mării o nouă insulă, între Java și Sumatra.

Vulcanul Santorin din arhipelagul grecesc, se află în plină erupție.

In fine, vulcanul Șevelintoh din Camciatka (extremul orient siberian) care era socotit ca stins, a reintrat în activitate.

In regiunea Oaxaca din Mexic, violente cutremure de pământ au provocat multe stricăciuni.

*

Zbor peste Pacific. — Mica prințesă japoneză Kan-In Kașo, în vrâstă numai de 18 ani, este o dibace aviatoare și o îndrăzneață femee. Ea face pregătiri pentru a zbura peste Pacific, din Japonia în Statele-Unite.

Zborul va fi întreprins la primăvară, iar prințesa va fi însoțită de soțul ei.

*

In exil. — Furia dictatorului Stalin e cumplită.

Din răzbunare contra lui Trotzki, dictatorul Stalin a făcut ca fiul proscrisului să fie gonit din universitate. Neobținând autorizația de a-și continua studiile în străinătate, fiul lui Trotzki a hotărât să urmeze pe tatăl său în exil.

In schimb, sora lui Trotzki (măritată cu Kamenev) a dat d'voarț de bărbatu-său, nevrând să-l urmeze în exil, ci preferând să rămâe la Moscova.

*

O femee fenomen.—Intr'un local public din Berlin provoacă senzație reprezentațiile d-nei Thea Alba. Miraculoasa femee scrie cinci fraze deosebite, în acelaș timp: câte două fraze de fiecare mână, iar a cincea frază o scrie ținând creionul în gură.

Thea Alba scrie cu cea mai mare ușurință, două scrisori deosebite, în acelaș timp (câte o scrisoare de fiecare mână).

*

Monument de artă distrus de incendiu. — Biserica Sf. Matei din Burnley (Anglia) a fost distrusă de incendiu. Această biserică era unul din cele mai frumoase monumente de artă din nordul Angliei. Printre obiectele de valoare care au căzut pradă flăcărilor se găsesc tablouri, vitralii și sculpturile în lemn care împodobeau altarul.

Pagubele sunt evaluate la 60 milioane lei.

*

Expoziția luminii. — In curând se va deschide la Paris o expoziție a luminii. Va fi una din cele mai frumoase exhibiții din ultimul timp. Avântul pe care l-au luat firmele luminoase, utilizarea electricității pentru efecte feerice pe scenă, la cinema, pe străzile marilor orașe, va face din această expoziție un adevărat palat din povești.

TRATATIVELE ITALO-ROMÂNE

D. Nicolae Titulescu la Roma, înconjurat de ziariști

ASPECTE

Cetățenii Iașului și „Mișcarea"

Participarea cu atita entuziasm a concetățenilor mei la întrunirile de Duminică, este desigur un succes pentru opoziția național-țărănistă; în acelaș timp însă, ea dovedește că ieșenii nu se tem de presiunile și amenințările guvernului.

Dovada cea mai bună că așa este, ne-o oferă gazeta liberală de aseară: în toate cele cinci coloane ale anemicei „Mișcării", cetățenii ieșeni cari au manifestat Duminică pentru întronarea legalității, sînt insultați, batjocoriți, terfeliți.

Pentru foaia liberală, miile de cetățeni nu sînt decît „gură cască", „băeți de prăvălie", „curioși", „minori", cari ne având altă distracție s'a dus la meetingul țărănist ca să-și piardă o dimineață.

In schimb „cetățenii conștienți" au luat parte la întrunirile din sectoarele liberale; acolo, în școlile primare transformate prin îngăduința inspectoratului școlar, în săli de întrunire, a răsunat glasul adevăraților reprezentanți ai națiunii, acolo a fost entuziasmul sincer al Iașului conștient, acolo s'au pronunțat cuvintele calde și patriotice non plus ultra.

Pe când la „Sidoli" și „Elisabeta" vorbeau d-nii Maniu, Mihalache, Vaida-Voevod, Ciceo Pop, la întrunirile liberale cuvântau iluștrii oratori Cuptor, David Herzenberg și nu știm care Moscovici; marile probleme erau rezolvate de oameni de stat cu răspundere ca Gheorghian, Popovici și Grigoraș, pe când indivizi fără pregătire ca Stere, Madgearu și Iuniau îndrăzneau să-și dea și ei cu părerea asupra acelorași probleme.

„Cetățenii conștienți" i-au aplaudat pe d-nii Herzenberg, Moscovici et Compania; pe aceștia i-au aclamat intelectualii Iașului, ei au fost Duminică exponenții năzuințelor populare! La meetingul țărănist a fost caracuda curioșilor și oameni fără căpătâi!

Nerușinarea trebue să aibă și ea limite. Dar e inutil să dai lecții de demnitate acelora cari sânt capabili de orice îndrăzneață; ieșenii vor releva insultele-o aduce foaia guvernului și li vor răspunde—la prima ocazie—așa cum au răspuns Duminică la presiunile lor: manifestând cu toată ardoarea împotriva regimului liberal.

G. SPINA.

Mari pregătiri

pentru comemorarea lui Schubert

In Iulie viitor va avea loc la Viena comemorarea centenarului marelui compozitor muzical Schubert. Cu această ocazie, vor avea loc mari serbări.

Vor sosi la Viena și societățile de cântăreți din Germania și țările germanice. Se crede că vor participa 120.000 persoane dintre care 92.000 vor veni din Reichul German, 15.000 din Austria și 8000 germani din Bohemia. De asemeni vor veni grupuri de cântăreți din Statele Unite.

Capitala austriacă nu a mai văzut o asemenea afluență de lume dela congresul enharistic din 1913, și face pregătiri gigantice pentru a primi aceste armate de muzicanți.

Concursurile și audițiile vor avea loc în Prater, într'un edificiu de lemn care va putea să cuprindă 40.000 executanți și tot atâția auditori. Marea sală va fi lungă de 182 metri, lată de 110 metri și înaltă de 25 metri.

Mare parte dintre oaspeții așteptați va fi găzduită de localnici. Orașul ne fiind suficient, unii din oaspeți vor locui în Bader, Stockeran, Tulin și alte orășele din împrejurimi.

In pag. 3-a

Ultima Oră

telegrafică și telefonică

Sgîrie nourii se clatină

Americanii nu știu să construiască — Părerile unui arhitect englez

Vestitul arhitect englez Sir Edwin Lutyens și-a exprimat în ziarele din Londra, neîncrederea față de enormele clădiri americane. După el, vestiții „sgîrie nouri" sunt amenințați unei apropiate pieiri. Cele mai formidabite dintre aceste case nu vor dura mai mult decît 40 de ani.

Americanii nu sunt buni constructori,—declară Sir Edwin Lutyens. Ei clădesc pentru ziua de azi, fără să se gîndească la viitor. Această prevedere pe care o găsesc bună în diferite ramuri, nu o aplică la construcții.

Cînd au inaugurat Turnul Madison, au găsit lucrările de fier mîncate de rugină. Aceiași stare de lucruri va fi descoperită în mai toți sgîrie-nourii americane.

E foarte greu de înțeles pentru specialiștii străini obișnuiți cu metodele solide de construcție, de ce constructorii americani nu protejează de loc sau insuficient lucrările în fier de penetrație atmosferică. Constructorii englezi acopăr scheletul de fier cu un strat protector de cinci palme. In America, cea mai importantă protecție a a-

(Continuarea în pag. 4-a

Investigațiunea Judiciară

Este titlul unei lucrări de mare valoare juridică în materie penală, datorită d-lui N. Stan Emanuel Sub-Director General al Signranței generale a Statului și Profesor la școala de Poliție științifică.

Această lucrare este un rezumat al cursului de poliție practică și technică predat de d-l N. Stan Emanuel la școala de poliție științifică.

Citită cu atenție lucrarea, se vede că este tot ce poate fi mai clar ca expunere și ca autoritate în această materie, mai ales că autorul a avut în vedere la aranjarea materiei, nu numai cunoștințele sale personale care sunt de notorietate publică în ceea ce privește chestiunile de investigație judiciară, dar pe lîngă practica îndelungată a autorului și observațiile proprii făcută în lunga și laborioasa sa carieră, a consultat și autori cu reputație mondială în această materie.

Reproducerile din autorii consultați sunt făcute cu mare atenție și conțin părțile absolut de strictă folosință pentru cetitorul care cu atenție încordată nu perde o clipă șirul ideilor, începând chiar de la prima pagina așa de interesantă și așa de folositoare tuturor ofițerilor de poliție judiciară.

Autorul a împărțit lucrarea sa în patru părți din care 2 părți fac obiectul primului vo-

Continuarea în pag. 4-a)

SPICUIRI ȘI RECENZII

de *Wratislavius*

EGON CONTE CORTI:

Ridicarea Casei ROTSCHILD [1]

Cunoscutul istoric german *Egon Conte-Corti*, cercetînd în diverse biblioteci și arhive documente cu privire la lucrările sale istorice, a fost frapat de disproporția inimaginabilă a nenumăratelor acte și scrisori existente, toate în legătură cu vestita familie de financiari a *Fraților Rotschild* și puțioa însemnătate acordată de istorici în cîtarea acestor factori importanți în marea politică a secolului al XIX-lea.

Culegînd toate aceste date — cu timpul ajunsese numărul lor la multe mii, *Conte Corti* s'a apucat să sistematizeze materialul, din care a eșit deosebit de interesanta lucrare și despre a cărei parte primă ne ocupăm în aceste rînduri.

Abstracție făcînd de calitatea superioară literară a lucrării, dar spiritul ce exală opera, este de o impresionantă rigurositate științifică. Capitole importante ale politicei europene sunt puse în plină lumină, fără nici-o urmă de părtinire. Ci cu cea mai aleasă obiectivitate se face operă de istorie de prim rang, care fixează definitiv evenimentele la care au participat ca factori importanți frații Rotschild, cei cinci fii ai lui *Mayer Amschel* Rotschild din *Frankfurt a. | M.*

Un amănunt important: Autorului nu i-a fost îngăduită cercetarea arhivelor secrete ale casei Rotschild, ele conținând taine comerciale ce nu trebuesc cunoscute de către marele public. Dar, cum foarte bine observă autorul: „e mai bine așa". Altfel ar fi fost poate influențat în stricta obiectivitate ce și-a impus-o și dus'o până la capăt.

Origina lui *Mayer Amschel Rotschild* a fost foarte modestă. S'a născut la 1744 în ghetto-ul din *Frankfurt*, în care casele nu erau numerotate, ci aveau fiecare un semn distinctiv. Aceia în care locuia Rotschild avea o *tablă roșie* în față.

(Continuarea în pag. 4-a)

—URODONALUL—

combate reumatismul

Guta
Calculele
Eczema
Sciatica
Arterio-scleroza
Obezitatea

URODONALUL curăţă rinichii, spală fi catul şi articu'aţiile. Face arterele suple şi evită obezitatea.

COMUNICAŢII
Academia de Medicină
(10 Nov. 1908)
Academia de Ştiinţe
(14 Dec. 1908)

15 mari premii

URODONALUL, care este disolvatorul obişnuit şi normal al **acidului uric, al acestui acid uric ce circulând în** sânge sub forma de **mase de urate de sodiu,** formând focare de gută la încheieturi, al acestui acid uric care sub formă de **urate de calciu** incrustează reumatismul în oase, este deci remediul complect al reumatismului cronic deformator.

Stabilimentele CHATELAIN, Rue de Valenciennes Paris.

De vânzare numai prin farmacii şi droguerii.

Exclusivitatea Generală pentru România Drogueria STANDARD, 2 str. Zorilor, Bucureşti

CUMPAR ŞI VAND Aparate Fotografice

Permanent depozit de aparate: Göerz, Zeiss, Rodenstok, Kodak, pentru amatori fotografi, Hârtie fotografică, Plăci Filmpak şi Rolfiime, Agfa, Goerz, Pathé, Revelator, Viro şi Fixage.—Bucuria şi liniştea amatorului fotograf este Rolfilm şi Filmpak **Plavik** Emulsion Lumière, sensibilitate şi claritate uimitoare.
Laboratorul gratuit la dispoziţia D-lor amatori fotografi.

Z. WEISS

Fotograful Curţei Regale,—**Piaţa Unirei 25**

De Inchiriat

De la 23 Aprilie a. c. în strada C. A. Rosetti No. 25, un apartament compus din: un antret, 3 odăi, bucătărie şi grădinuţă.

A se adresa la *Banca Moldova, Secţia Contencios.*

„METEOR" RIGĂ.

GRAND PRIX

CEI MAI ELEGANŢI
CEI MAI DURABILI
VERITABILI RUSEŞTI

România
Corpul Portăreilor Trib. Iaşi
PUBLICAŢIE No. 6
Anul 1928, luna Ianuarie 13

Se publică spre cunoştinţa generală că conform adresei Jud. Ocol II Urban Iaşi, No. 256 | 1928, se va vinde prin licitaţie publică în ziua de 6 Februarie 1928, ora 10 a. m. averea mobilă sequestrată cu procesul verbal No. 1977 | 1927 de la Şmil Heizic la pretenţia N. Schvartz avere compusă din: una maşină de cusut „Singer".

Vânzarea se va face în Iaşi str. Florilor No. 28 domiciliul debitorului pe bani gata şi în asistenţa comisarului respectiv.

Şef Portărel, Indescifrabil
Secretar, Munteanu

România
Corpul Portăreilor Trib. Iaşi
Publicaţiune No. 20
Anul 1928 luna Ianuarie 23 zile

Se publică spre cunoştinţa generală, că conform adresei Jud. Ocol I Urban Iaşi No. 476 | 1928, se va vinde prin licitaţie publică în ziua de 7 Februarie 1928, ora 10 a. m. averea mobilă sechestrată cu procesul verbal No. 2036 | 927 dela Alice şi N. Nanu la pretenţia C. Mosinschi, avere compusă din: un pian, marca Fred Ehrbar Wien, una casă de fier, un biurou, 2 canapele şi 1 fotoliu.

Vânzarea se va face în Iaşi, Str. Carol No. 12, domiciliul debitorului pe bani gata şi în asistenţa comisarului respectiv.

Şef Portărel, Gh. V. Sava
Secretar, Munteanu

România
Corpul Portăreilor Trib. Iaşi
PUBLICAŢIUNE No. 22
Anul 1928 luna Ianuarie 23 zile

Se publică spre cunoştinţa generală că conform Jurnalului Trib. Iaşi secţia II-a No. 5351 | 1927 se va vinde prin licitaţie publică în ziua de 9 Februarie 1928, ora 2 p. m. averea mobilă sequestrată cu procesele verbale No. 870 | 926 şi 521 | 1927 dela Frantz Leibel la pretenţia Timofti Nisteriuc, avere compusă din: una masă, una casetă, un dulap, un pat, una somieră, un biurou, un lavoir, una tejghea, una noptieră, un cu er, una masă şi altă avere prevăzută prin menţionatele procese-verbale.

Vânzarea se va face în Iaşi, str. Tataraşi No. 6, domiciliul custodelui pe bani gata şi în asistenţa grefierului respectiv.

Şef Portărel, Gh. V. Sava
Secretar, Munteanu

Comisariatul Circ. I-a Pol. Iaşi
No. 677 — 1928 Ianuarie 20
PUBLICAŢIUNE

In conformitate cu ordinul Prefecturei Poliţiei Municipiului Oraşului Iaşi No. 1364 | 928.

Se aduce la cunoştinţa generală a publicului că în ziua de 14 Februarie 1928 ora 10 dimineaţa se va vinde prin licitaţie publică în localul acestui oficiu obiectele găsite şi confiscate ce s'au depus în magazia acestui oficiu şi nu s'au reclamat în cursul anului 1928.

Amatorii concurenţi se pot prezenta la data, ora şi locul sus arătat, pentru a lua parte la licitaţie.

Şeful Circumscripţiei,
Comisar, C. Vasiliu
Secretar, Sub-com. Raboveanu

Teren şi ateliere de vânzare

la 6 Februarie se vinde prin licitaţie publică la Trib. Iaşi s. III, terenul cu atelierele mecanice Rizescu, situat la rampa Socola, staţia terminală a tramvaiului spre Socola, suprafaţa 2 hectare. Preţul dela 1 milion lei.
Nu este supra-licitaţie.

SOCIETATE DE ASIGURARE „DACIA ROMÂNIA"
Caută agenţi destoinici contra fix şi provizion, posturi durabile. A se adresa la *Banca Comercială* str. Ştefan cel Mare 38.

PIERDUT buletinul de Inscriere în biroul populaţiei No. 509 eliberat de comisia Disp. a 4-a. Il declar nul şi fără valoare în mâinile oricui s'ar găsi.
RADU PETRE
Iaşi, str. Trancu 9

DE VANZARE din cauza plecării, case noi în cartierul Tătăraşi, trei camere, bucătărie, magazie, pivniţă, lumină electrică. Se fac înlesniri de plată. Informaţii: avocat Gh. Răcoare str. da Ioan Creangă 58.

CAL DRESAT, vând eftin unui călăraş cu schimbul. Doritorii se vor adresa în strada Păcurari No. 54.

ATENŢIE! Maestră croitoreasă, caută lucru în familii bune. E Bălan, str. Cuza-Vodă 32.

Crimă
la Rediul lui Tatar

Sătenii Teodor Chiriac şi Strujeţ Drăghici ambii din com. Rediul lui Tatar-Iaşi, fuseseră alaltăeri dimineaţă la Iaşi unde au vândut nişte marfă.

După amiază ei s'au reîntors în comuna lor, trăgând la cassa lui Drăghici.

După ce concubina acestuia le-a dat de mâncare, ei au început să facă socoteala banilor câştigaţi, pentru a se împărţi. O neînţelegere se născu atunci între cei doi consăteni, care curând a degenerat în bătae.

Chiriac ridicase un lemn vrînd să lovească în rivalul său. Atunci Elena Andrei, concubina lui Drăghici, a luat un cuţit de pe masă şi a lovit cu putere în Chiriac, care a căzut la pămînt.

Intre timp un vecin al lui Drăghici venise la acesta şi văzînd cele petrecute a alergat şi a anunţat jandarmii.

Chiriac a fost ridicat şi internat în spital. Starea lui e gravă.

Cei doi criminali au fost arestaţi.

De la U. O. R.

— Mercuri 1 Februarie ora 6.30 seara, se întrunesc toţi membrii Uniunei Ofiţerilor de rezervă, când se vor lua hotărîri importante.

La ordinea zilei construirea locuinţelor.

*

— Joi 2 Februarie ora 10.30 are loc în sala Camerei de Comerţ, conferinţa d-lui inginer Ciulei subiectul: „Iaşi Capitala Agricolă a Moldovei".

Intrarea liberă.

După conferinţă, va avea loc o masă camaraderească a membrilor U. O. R. Secţia Iaşi în „La Podgoreanu" str. Lăpuşneanu.

Domnii Ofiţeri de rezervă din U. O. R. sunt rugaţi a se înscrie la secretariatul U. O. R. D-l N Sofronie la Primăria Iaşi, între orele 9—12 şi 4—6. Costul tacâmului 50 lei.

2-3 milioane posed pentru plasamente ipotecare, de preferinţe urbane. A se adresa la d. avocat C. Diamant str. Şcoalei de Arte, între orele 8-10 a. m, şi 6-8 p. m., în fiecare zi.

CAMERA mobilată, intrare separată de închiriat în strada Sărărie 65.

STUDENŢI prepară elevi de ambe secţii (real şi modern) la toate obiectele, în condiţiunii cele mai avantajoase.
A se adresa la ziar.

DOCTORUL
R. DAMSKER
str. Ghica-Vodă No. 44-46
MEDICINA INTERNA,
SIFILIS şi GENITOURINARE
tratează prin
DIATHERMIE
Bolile interne, reumatismul, guta, nevralgii, etc.
Bolile urinare şi boli de femei
Cons. 8—11 a. m. şi 3—7 p. m.

Plecarea ministrului romîn din Berlin

Serbarea studenţilor romîni—Dela corespondentul nostru

Berlin.— Preşedintele Societăţei academice Române din Berlin, Dl. *I. Lascu* a avut amabilitatea a mă invita la ceaiul de adio dat în onoarea Ministrului *Nanu* care în curînd va părăsi Berlinul, întorcîndu-se în Bucureşti unde împreună cu *Ministrul Lahovary şi Dl. Capeleanu* vor forma un *Consiliu superior diplomatic la Ministerul de Externe din România.*

In frumoasele saloane, din flugverbands-Haus s'a servit ceaiul, luând parte pe lângă studenţi, membrii Societăţei Academice; D-l *Ministru Nanu* cu Consilierii de legaţie: Dl. *Aurelian* şi *Mischu*. Doamele: *Ida Heltay* de la Opera din Charlotenburg, D-na Tita Cristescu artistă de cinematograf, D-nul *Dumitrescu* Secretarul Consulatului G-ral din Berlin. D-nul şi D-na *Botca.*

Corespondenţii Presei Române în frunte cu D-l Ghiţes, D-nul Dulmann, Sergiescu, Dl. Doljanu şi Subsemnatul.

D. Ministru Nanu într'o caldă cuvîntare şi-a luat rămas bun de la studenţii romîni din Berlin, arătînd activitatea sa în aceşti 7 ani plini de obstacole, însă a reuşit a lăsa un teren bine sămănat succesorului său, sperînd că roadele vor fi prielnice pentru o bună înţelegere între Germania şi Romînia.

Sfătuieşte pe studenţi să fie silitori şi să se ocupe mai mult cu studiile decât cu politica, devenind buni cetăţeni.

Artistul *Ionel Bogiac* a înfrumuseţat această intimă serbare, cântând din vioară, acompaniat la Piano de un tânăr student.

Bucăţile au fost aplaudate în mod frenetic.

S. Z.

50.000 LEI
PENTRU DOUĂ PALME

Baronul Sandor Aczel pe când trecea cu automobilul pe o stradă din Cluj, a fost oprit pe loc de o sanie cu lemne. Baronul a sunat din trombă, apoi s'a dat jos şi a rugat pe săteanul Ion Pop, stăpânul saniei, să facă loc de trecere. Pop însă n'a răspuns nimic, iar când stăpânul automobilului i s'a recomandat, săteanul l-a înjurat. Baronul Aczel i-a tras atunci două palme.

Ion Pop a dat în judecată pe baron care, pentru a se împăca, i-a oferit 56.000 lei. Intrebat de ziarişti, baronul Aczel a declarat că a oferit o sumă aşa de mare de teamă ca nu cumva fiind condamnat, să piardă permisul de circulaţie cu automobilul.

Foc la compania de jandarmi Botoşani

Botoşani. — Un puternic incendiu a distrus aseară în parte, clădirea companiei de jandarmi din Botoşani.

Focul a luat naştere dela un scurt circuit electric.

Cu ajutorul soldaţilor s'a putut salva toată arhiva companiei.

Din Ungheni

La Ungheni a avut loc adunarea generală anuală a membrilor Căminului Cultural „Infrăţirea" a Fundaţiei Culturale „Regele Mihai I". După ce s'a dat descărcare gestiunei pe anul 1927 şi s'au adus laude fostului sfat al Căminului, s'a ales noul sfat compus în majoritate din persoane care compuneau cel vechi şi anume: Preşedinte- Inginer Minchevici Victor, vice-preşedinte-preot Tanasiev, casier dr. Tudor, secretar Invăţătorul Nichita şi membri: primarul Maior Gazi (avocat), dr. Culacov, controlor Arghir, învăţător Trunov, ajutor de notar public Andrusevici, învăţătoarea Sciucă.

Ca cenzori: preot Vartolomeu şi ajutor de agronom Dobruischi.

Urăm noului comitet spor la muncă şi continuarea operei răspândirei culturei precum şi întărirea sentimentelor patriotice.

CRIMA
DIN COM. LEŢCANI-IAŞI

Intre sătenii Pavel Crebincu Gh. A Rădoaei şi Gh. A Niculesei din com. Leţcani, care se găseau eri într'o cârciumă de acolo, a luat naştere o ceartă care lesne a degenerat în bătae.

Atunci primii doi săteni s'au unit, şi l'au bătut grav pe Gh. A Niculesei.

In urmă unul dintre aceştia l-au ţinut pe învins, iar celălalt i-a aplicat mai multe lovituri de cuţit.

In stare gravă Gh. A. Niculescu a fost internat în spital.

Criminalii au fost arestaţi.

INFORMAŢII

x *Agresiune la Şipote.*—Prefectura de judeţ a fost informată că o agresiune s'a petrecut alaltăeri în com. Şipote — Iaşi.

Mai mulţi săteni au făcut scandal într'o cârciumă apoi s'au luat la bătae.

Unul dintre dânşii, Alecu, Tănase, a fost grav bătut.

x Pentru cursul săptămînei viitoare au fost citaţi la Consiliul de războí din Iaşi, cîţiva din subalternii locot. Bîrzu, din Reg. 8 roşiori Botoşani, pentru a da relaţii în fraudele săvîrşite de şeful lor.

x D. locot. de jandarmi Doroftei, a făcut o inspecţie în comunele de peste Prut, din judeţul nostru, luând măsuri pentru stârpirea braconajului.

x Răufăcători au furat mai multe lucruri casnice dela săteanul Ion A. Smarei din com. Bucium Iaşi.

x Aflăm cu plăcere logodna d-rei Dora Leibovici, fiica d-lui Lupu Leibovici cunoscutul podgorean din localitate cu d. Dr. Marcel Held.

Felicitările noastre.

x Un incendiu a distrus în întregime gospodăria săteanului Filip Derbic din com. Pârliţi — Iaşi.

Coşurile de pe Obraz

Pomada Cadum usucă coşurile şi le face să dispară, lăsând pielea sănătoasă şi netedă. Ea e suverană contra oricărei mâncărimi şi iritaţii a pielei. Multe suferinţe sunt evitate întrebuinţându-se la timp Pomada **Cadum** contra eczemei, coşurilor, pecinginei, râiei, eruptiunilor, iupuielilor, emoroizilor, blândei, coiilor de pe boboae.

x Duminecă 5 Februarie a. c. ora 5 p. m. va avea loc în Aula Universităţii conferinţa d-lui *T. Vianu*, conferenţiar la Universitatea din Bucureşti, despre *„Romantismul în arta plastică"*, a 4-a din ciclul *„Romantism"*, organizat de Societatea de *Filosofie şi Ştiinţi Sociale.*

Miercuri 1 Februarie ora 9 seara foarte precis, va avea loc la **Teatrul Naţional**, *şezătoarea literară musicală, organisată de filiala* **Societăţii pentru profilaxia tuberculosei,** *cu binevoitorul şi nepreţuitul concurs al d-nelor Sonia Teodoreanu, dr. Plăcinţeanu şi al d-lor Sadoveanu, Ghiga şi Alexandru Teodoreanu.*

Publicul ieşean dorit şi iubitor de petreceri alese, este rugat să umple sala teatrului în acea seară. Bilete se mai găsesc la Agenţia Braşcu.

x CONVOCARE.—D-nii membri ai comitetului şcoalei de băieţi *„Trei Ierarhi"* din Iaşi, precum şi părinţii elevilor din circumscripţia acestei şcoli sunt rugaţi să binevoiască a se întruni în adunare generală Joi 2 Februarie orele 3 p. m. în localul şcoalei.

Ordinea zilei va fi darea de seamă a comitetului de activitatea desfăşurată în cursul anului 1927, descărcarea comitetului de gestiunea anului trecut, alegerea de noui membri în comitet şi formarea bugetului pe anul 1928.

Dacă la prima convocare nu se va întruni numărul de membri cerut de lege, adunarea se va amâna pe Duminică 5 Februarie, care se va ţine tot în localul şcoalei, la ora arătată mai sus, cu orice număr de membri prezenţi şi fără vre-o altă înştiinţare.

ULTIMA ORA

Imprumutul

Paris 31.— „Le Matin“ anunţă că d. Diamandi, ministrul României a avut o lungă întrevedere cu d-nii Poincaré şi Briand în chestia împrumutului extern al României.

Interesantă intervenţie în Cameră

în chestia chiriilor

Bucureşti 31.— In şedinţa de eri a Camerei d. Ionel Dumitrescu, deputat din partidul d-lui dr. Lupu, a făcut o importantă comunicare în ce priveşte problema chiriilor. D-sa a arătat că oraşele ţării sunt viu agitate din cauza enervării chiriaşilor ameninţaţi cu evacuarea la 23 April, anul acesta în baza art. 3 din legea Cudalbu.

Numai în Capitală s'au pronunţat peste 10.000 hotărâri de evacuare.

Case noi nu s'au mai construit, şomajul sporeşte zi cu zi şi e nevoe de protegiurea chiriaşilor. Face un călduros apel la miniştrii de justiţie şi de muncă să aducă neîntârziat în dezbatere un proect pentru asigurarea chiriaşilor pe baza următoarelor cereri ale Ligii chiriaşilor.

1. Contractele care nu intră în excepţiunile a şi b din articolul 1 şi care au beneficiat până acum de prelungire, să fie prelungite până la 23 April 1929.

2. Hotărîrile de evacuare pronunţate să fie imediat anulate.

3. Să fie prelungite şi contractele încheiate la libera tranzacţie.

4. Să se preia din chirie sume care să construiască un fond inatacabil pentru noi construcţiuni.

UN SEVER PROECT DE LEGE

PENTRU COMBATEREA BOLILOR VENERICE

Desfiinţarea caselor de toleranţă

Bucureşti 31 — La ministerul sănătăţii este gata întocmit şi va fi în curînd depus în Parlament proectul de lege pentru combaterea bolilor venerice.

In baza acestui proect, orice persoană care sufere de o boală venerică este obligată a urma tratament medical şi va avea o fişă specială de sănătate.

Sifiliticii cu răni deschise vor fi internaţi în mod forţat în spitale.

Contravenienţii vor fi pedepsiţi cu închisoare de la o lună până la un an.

Persoanele care transmit boli venerice vor fi de asemenea pedepsite cu închisoarea.

Femeile sifilitice care vor alăpta copii vor fi pedepsite cu închisoare dela o lună la 6 luni şi cu amendă dela 1000 la 10.000 lei.

Se interzice funcţionarea localurilor şi stabilimentelor de femei publice. De asemenea se desfiinţează toate hotelurile de întâlniri, precum şi orice fel de case de toleranţă. Tuturor acestora li se dă un ultim termen de 6 luni.

D. TITULESCU SPRE PARIS SI BERLIN

— Un tratat comercial româno-german —

Roma 31. — D. Titulescu cu d-na au fost primiţi eri la ora 5 p. m. în audienţă de Papa.

Ministrul român pleacă direct la Paris astăzi sau mâne.

D. Titulescu a declarat corespondentului „Le Petit Parisien“ că vizita d-sale la Roma se datoreşte faptului că România este foarte mult interesată să dispară încordarea dintre Roma şi Belgrad.

Mai departe, ministrul român a declarat că de la Paris se duce la Berlin, unde va sta trei zile şi a trata cu d. Stresemann şi că această vizită nu-i în legătură cu împrumutul extern al României.

*

Berlin 31.— D. Stresemann a făcut un expozeu în Reichstag cerând evacuarea Renaniei.

D. Stresemann a amintit şi de politica economică a Germaniei, exprimându-şi speranţa că şi guvernul român va consimţi la încheerea unui tratat comercial pentru dezvoltarea raporturilor reciproce.

„Domnul dela Murano“ este tînărul sentimental care-şi preumblă visul dragostei într'o gondolă pe apele sclipitoare ale Veneţiei.

„Domnul dela Murano“ este povestirea eternă omenească a unui suflet frămîntat de pasiune.

„Domnul dela Murano“ este primul volum de nuvele al talentatului scriitor ieşan, d. *Stejar Ionescu*,— volum, pe care librăriile l-au lansat de curînd cu un deosebit succes şi care se vinde cu preţul modest de 60 lei.

Combaterea tuberculozei în Suedia

dela corespondentul nostru din Berlin

Berlin.—„The Swedisch—International Pres-Bureau“ prin Redactoru şef D-l Profesor *Dr. K. Tiander* din Charlottenburg ne pune la dispoziţie următoarele:

Pentru a salva populaţia suedeză de flagelul tuberculozei i s'a organizat o societate în acest scop acum 25 ani care pînă azi a cheltuit o sumă de 7 milioane koroane care s'a adunat numai din ofrande benevole.

Peste 4 Milioane s'a adunat prin mijlocul direcţiei generale a Telegrafelor şi a Poştei care încasează la fie-care telegramă de lux o taxă specială pentru acest nobil scop. In anul trecut s'au încasat prin această taxă 380.000 koroane.

Societatea pentru combaterea Tuberculoasei mai vinde în deosebi mărci antituberculose care se lipesc pe fiecare scrisoare afară de marca poştală obligatorie.

Aceste mărci au adus suma de 1 jum. milioane korone.

Cu sumele de mai sus s'au organizat Sanatorii şi Spitale speciale pentru tuberculoşi şi s'au distribuit mari cantităţi de medicamente la suferinzi. Rezultatele sânt, cu deosebire în Suedia sudică, admirabile.

Cu cea mai mare energie se ajută copiii suferinzi de tuberculoză.

In anul trecut au fost ajutaţi peste *4600 copii suferinzi.*

Ideia e minunată şi ar fi uşor adaptabilă şi pentru sărmanii noştri copiii mai cu seamă de la ţară. S. Z.

GERMANIA

susţine pe unguri

Berlin 31.—„Deutsche Allgemeine Zeitung“ oficiosul ministrului de externe publică un articol în chestia mitralierelor ungureşti, exprimând simpatie pentru Ungaria.

COTY

dat în judecată

Paris 31.— Ziarele anunţă că s'a deschis acţiune publică contra proprietarului ziarului „Figaro“ şi al casei de parfumuri Coty pentru frustarea statului cu taxele vamale.

Funcţionarul Galet a denunţat casa Coty că a făcut mari transporturi în America fără declaraţii vamale legale.

DEMPSEY

nu mai luptă

Londra 31. — Se anunţă din Chicago: Boxerul Dempsey a declarat că de acum înainte nu va mai lupta pe ring, fiind oprit de medici din cauza boalei de ochi de care suferă. Această declaraţie a provocat senzaţie în toată America.

Se dezminte

revolta din Moscova

Berlin 31 — Ştirea publicată de Daily Mail şi de agenţia „Exchage Telegraph“ cum că 4 regimente s'ar fi revoltat la Moscova şi ar fi bombardat.

Berlinul, **se dezminte** în mod oficial.

Alt submarin american

a căzut în fundul oceanului

New-York 31.— Departamentul marinei anunţă că submarinul S. 3 (de acelaşi tip ca şi submarinul S. 4) a dispărut. Submarinul făcea parte din flotila plecată în manevră la coasta Cubei.

Vasul purtător de aeroplane Saratoga a lansat mai multe aeroplane în căutarea submarinului, de la dispariţia căruia au trecut 50 de ceasuri.

Ulterior s'a stabilit că submarinul s'a scufundat la mare adâncime, cu întregul echipaj compus din 41 de persoane. Se fac încercări de salvare.

După întrunirea de Duminică

— D. N. Costăchescu despre incidentul de la Ciurea.—Autorul tulburărilor din Oradia e... d. Costăchescu. — Lupta contra documentului fotografic. — Incidentul dlui Cişman. —

Un redactor al nostru văzând astă-zi pe d. Costăchescu l-a întrebat asupra incidentului de la bariera Ciurea.

D-sa a răspuns următoare e: „Intrucât aud că poliţia a pus pe agent să reclame, aştept să văd dacă acestei încercări de şantaj i se va da curs; aceasta îmi aminteşte istoria hoţului de păgubaş.

Eu rămân uimit de ideia ce au liberalii despre justiţia ţarei.

*

Liberalii au descoperit pe vinovat...

In fine s'a descoperit autorul tulburărilor de la Oradia.

Ştiţi cine e?—tomai Dl. Costăchescu de la Iaşi.— In adevăr la o întrunire liberală în Nicolina, Duminică, un orator liberal privind compunerea sălii, a spus: „autorul tulburărilor de la Oradia este Dl. Costăchescu, care a spus studenţilor textual: *mergeţi cu toţii la Oraoia Mare şi acolo să vă scadaţi în sângele jidanilor*“... şi oratorul nu a roşit.

Altă ispravă.—Naţional-Ţărăniştii angajaseră din timp fotografi amatori şi profesionişti pentru a fixa pe clişeu eventualele acţiuni abuzive cât şi desfăşurarea întrunirei.

Un agent poliţienesc a voit să împiedice fotografierea. Dar a nimerit-o reu, căci a dat peste un domn care fotografia şi luîndu-l drept vr'un părîit de evreu, l-a maltratat; când colo era... Dl. Çisman conferenţiar Universitar care va acţiona în judecată pe poliţistul abuziv.

Dar clişee tot a luat.

Ce a stabilit ancheta

asupra incidentului dela bariera Nicolina

Fruntaşii naţional-ţărănişti acuzaţi de ultraj trimişi în judecată pentru ultraj.

In acelaş timp însă se afirmă că guvernul va renunţa la aceasta, spre a evita un nou scandal.

In urma incidentului dela Ciurea, între jandarmi şi d-nii Mihalache, N, Costăchescu şi Măcărescu, atât Parchetul cât şi poliţia au deschis o anchetă.

Au fost interogaţi jandarmii care formau patrula, agentul de poliţe Mihail, precum şi 50 de locuitori din cartierul Nicolina, întrucît incidentul s'a petrecut în raza oraşului.

*

Ancheta a stabilit că *„afirmaţiile fruntaşilor naţional-ţărăniştii nu sunt întemeiate şi din contra ei au comis un abuz, lovind patrula de jandarmi şi pe agentul Mihail care a scăpat cu viaţă numai datorită intervenţiei populaţiei“!!*

Ieri după amiază a continuat ancheta şi la Parchetul general.

Seara anchetele parchetului şi poliţiei erau terminate. Cele stabilite au fost imediat comunicate d-lor I. G. Duca, ministru de interne şi Stelian Popescu, ministrul de justiţie.

*

Dar nu numai d-nii Mihalache, Costăchescu şi Măcărescu sunt acuzaţi că au lovit pe reprezentanţii forţei publice, dar şi doi profesori ardeleni care au venit mai târziu într'o maşină cu d-nii Anibal Ciurea şi C. Simionescu.

Este vorba ca fruntaşii naţionali-ţărănişti să fie

INFORMAŢII

x Un fotograf indiscret a luat eri câteva clişee, fotografiind publicul, care staţiona la intrarea sălei Sidoli, în timpul întrunirei naţional-ţărăniste.

Fotografierea s'a făcut aşa fel încât, cei prinşi în aceste clişee sunt, în cea mai mare parte, tineri în caschete, de o vrâstă, la care nici chiar capetele încoronate nu sunt emancipate.

x FURT.— In str. Nicolinei, a fost arestat mecanicul Petre Petcu din str. Broscăriei 18, pe când vroia se vîndă mai multe tingiri de fier.

La poliţie a declarat că aceste tingiri, în număr de 38, le-a furat dela turnătoria Kaiserman unde era lucrător.

Furtul l-a săvârşit pentru a se răzbuna pe patron, care l-ar fi încurcat în socoteli.

Mecanicul va fi înaintat azi Parchetului.

Navigaţia pe Dunăre

Giurgiu 31. — Ieri au reînceput cursele regulate ale vapoarelor N. F. R. între Giurgiu şi Rusciuk.

x Preţul pâinei s'a scumpit şi la Botoşani.

Pânea albă se vinde cu 13 lei kgr. iar cea de calitatea II cu 10 lei.

x **Pentru profilaxia Tuberculozei.**— Mercuri 1 Febr. la orele 9 seara, va avea loc în sala „Teatrului Neţional“, o *şezătoare literară-muzicală*, dată în folosul Societăţii pentru „Profilaxia tuberculozei“.

In program: Lectură din operile proprii, de d-ni *M. Sadoveanu şi Al O. Teodoreanu.*

Bucăţi pentru vioară şi piano de Faurè, Beethoven, Pugnani, Mozart, cântate de dl. *I. Ghiga*, profesor la conservator; şi bucăţi de canto de Fauré, Grieg, Beethoven Brahms şi Brediceanu, cântate de *D-na Dr. Plăcinţeanu.*

Acompaniamentul la piano va fi susţinut de d-na *S. Teodoreanu.*

Locurile oficiale şi ale presei rămân rezervate.

La Bucureşti cetitorii ziarului nostru, îl găsesc zilnic la chioşcul de ziare din faţa Terasei Otetelişanu (Piaţa Teatrului Naţional).

DACĂ EŞTI RĂCIT!

Cutie cu 2 tablete

F. MARVAN.

VINDECĂ TESTA COMBATE FLUENŢA - GRIPA - FRIGURI JUNGHIURI - NEVRALGII

De avut în toate Farmaciile şi Drogheriile din România

Tribunalul Jud. Iaşi secţia III-a

Publicaţie de Vânzare

No. 368 din 16 Ianuarie 1928

D-l Jude Sindic al Trib. Iaşi s. III-a prin raportul No. 165 | 1928, a cerut Trib. Iaşi s. III-a, ca în conformitate cu dispoziţiunile art. 803 cod. com. să autorize scoaterea din nou în vânzare prin licitaţie publică şi prin mijlocirea Corpului de Portărei Iaşi, a averea imobiliară a falitului Dumitru Ciută din Com. Golăeşti Jud. Iaşi, compusă dn una casă cu două odăi şi îngrăditura actuală de 20 prăjini, teren situat în Com. Golăeşti Jud. Iaşi evaluate de exdert la suma de 60.000 lei.

Tribunalul Iaşi s. III-a în urma raportului No. 165 | 928, admiţând cererea, a autorizat Corpul Portăreilor respectiv, să facă din nou toate actele cerute de lege, pentru a se vinde prin licitaţie publică imobilul de mai sus arătat şi descris detailat prin raportul de expertiză dela dosar.

Se încunoştiinţează că vânzarea şi adjudecarea acestei averi imobiliare cât şi a terenului va avea loc în pretorul Trib. Iaşi s. III-a în ziua de 27 Februarie 1928, ora 1 p. m., începându-se licitaţia publică de la suma de 60.000 lei evaluată de expert.

Sunt somaţi toţi acei ce au vre-un drept de arendă, chirie, ipotecă sau alte privilegii, ca înaintea adjudecărei să arăte înaintea Trib. pretenţiunile lor, cunoscând că în urmă nu li se vor mai ţine în seamă.

Dos. No. 8 | 926

Preşedinte, M. Eşianu

Portărel, Popovici

Tribunalul Jud. Iaşi s. III a

PUBLICAŢIE DE VÂNZARE

No. 281 din 13 Ianuarie 1928

Tribunalul Iaşi s. III-a în urma raportului D-lui Jude Sindic No. 155 | 928 prin care cere a se scoate din nou în vânzare în condiţiunile jurnalului anterior, prin licitaţie publică averea imobiliară a falitului Vasile A. Preutesei din Com. Ciurea Jud. Iaşi şi a se autoriza Corpul Portăreilor acestui Tribunal cu facerea din nou a formelor legale de vânzare prin licitaţie publică a imobilului de mai sus a cărui situaţie conform procesului verbal al Jud. Ocol I Mixt Iaşi este:

Un imobil situat în Com. Ciurea Jud. Iaşi, compus din una casă cu 3 camere mici şi un paravan de scânduri, cum şi un teren împrejmuitor în mărime de 17 arii, 90 c. arii şi diferite materiale de construcţii aflătoare pe loc evaluate la suma de 25000 lei. Acest imobil se megieşeşte la o parte spre Răsărit cu pământul lui D-tra A. Preutesei, la Apus cu Gh. A. Preutesei, la Miază-zi cu grădina lui Vasile A. Preutesei moşul falitului şi la miază-noapte cu drumul satului.

Se încunoştiinţează că vânzarea şi adjudecarea acestui imobil va avea loc în pretorul Tribunalului Iaşi s. III-a în ziua *15 Februarie 1928* ora 1 p. m. începându-se licitaţia publică de la suma evaluărei 25.000 lei.

Dos. No. 6 | 925

Preşedinte M. Eşianu

Portărel I. Popovici

DOCTOR

L. HEITEL

MAMOŞ

De la clinicile din Berlin, Viena Frankfurt

Boli de femei şi naşteri

Str. Săulescu 2 (alături de Biserica Talpararî)

Consultaţiuni 3—6 p. m.

Pentru săraci gratis zilnic.

DOCTOR

Dora Coslowsky

MAMOŞ

de la clinicile din *Paris* şi *Montpellier*

BOLI DE FEMEI, NAŞTERI

Consult. 3—6 p. m.

Strada Cuza Vodă No. 16

DENTISTUL

Fr. Grünberg

cu Institutul dentar, în

Strada Cuza Vodă No. 1

(vis-a-vis de Farmacia Jelea Halta Sărărie)

Execută toate lucrările de chirurgie şi proteză dentară după ultimele cerinţi ale ştiinţei.

Preţuri modeste

Consult. 9—1 şi 2 jum.—7

500.000 lei de plasat în ipoteci. A se adresa str. Cuza-Vodă 39 etaj zilnic între 9—10 a. m. şi 7—9 p. m.

STIRI DIN ȚARĂ ȘI STRĂINATATE

Sgârie nourii se clatină

(Continuare din pag. I-a)

cestor lucrări de fier se reduce la un acoperiș de vopsea sau la unul de pământ cu apă. Dimpotrivă la Londra, lucrările în fier se poate spune că se păstrează în așa de bună stare ca și cele de piatră.

America va regreta actualele ei metode de construcție, care dovedesc o vedere prea scurtă. Sgârie nourii constituesc un pericol dacă se vor mai construi cu aceleași metode.

E îndoelnic dacă în starea lor actuală, pot rezista unui vârtej ceva mai puternic. Nu se poate face nimic cu temelia lor.

Arhitectul englez închee afirmînd că clădirile uriașe sunt o specialitate americană, care nu trebue copiată în alte țări.

Ziarele americane au făcut mare caz de părerile lui Sir Edward, combătîndu-le cu tărie. E de văzut cine are dreptate. Pentru această trebue să așteptăm până la prăbușirea primului uriaș de fier, cu care americanii vor să înfrunte forțele naturii.

Investigațiunea judiciară

(Continuarea din pag. I-a)

lum, iar cele l'alte 2 părți al 2-lea volum urmeaza a fi dat la tipar.

Lucrarea e bazată numai pe știință și prevăzută cu sisteme riguroase de analisă; această știință aplicată în practica de toate zilele, întroduce în technica polițienească, mijloace certe peniru identificarea delicvenților și aduce de la primele cercetări instrucțiunei penale documente extrem de interesante.

In această lucrare Dl. Stan Emanuel s'a servit de scrierile marilor criminaliști dublați de practicieni ca: Bertilon, Hans Gros, dr. Reiss, dr. Locard, profesor dr. Minovici și alte somități în materie. Ar trebui mult de scris asupra acestei lucrări așa de folositoare în investigațiuni judiciare și nu putem termina fără a o recomanda călduros tuturor celor ce au a instrumenta în această materie.

Pentru d. Stan Emanuel facem o constatare: că la instituția unde D-sa e conducător consacrat, se lucrează nu numai *secret* ci și prin publicitate și încă spre folosul și binele public în ambele cazuri. H. I.

Mari credite pentru armată

Pentru înzestrarea armatei se proectează a se acorda un credit de 30 de miliarde lei.

Acest credit extraordinar de 30 miliarde lei va fi eșalonat pe un răstimp de 12 ani, plătindu-se în plus deci cam trei miliarde lei peste cele 7 miliare 800 milioane lei anual, care formează bugetul ordinar al armatei.

Acest spor va fi pus în practică chiar cu aplicarea actualului buget.

Incendiul din gara Șoldănești

a fost pus de un funcționar de bancă

Huși. — V'am comunicat la timp, marele incendiu care a distrus cu totul magaziile cu cereale ale gării Șoldănești.

Precum se știe, au ars 12 vagoane cu grâu ale Băncei Tutova din Bârlad și o alta mare cantitate cu grâu a obștei.

De notat că nimic nu era asigurat, ceeace a uimit și mai mult pe cetățeni, la aflarea vestei incendiului.

Cercetările făcute de reprezintantul Parchetului au stabilit că autorul incendiului ar fi Marcu Feibiș din Șoldănești, procuratorul Băncei. Acesta era în neregulă cu Banca, cela ce l'ar fi determinat să dee foc depozitelor cu cereale ale Băncei.

Parchetul a lansat mandat de aducere contra procuratorului Băncei.

Moartea lui Th. Capitanovici

București 31.— La Cannes (Franța) a încetat din viață T. Capitanovici in etate de aproape 70 de ani El plecase acum 2 săptămâni din țară, se imbolnăvise de gripă, iar Duminică noapte și-a dat 'obștescul sfârșit. Corpul va fi adus în București.

Defunctul a fost avocat la creditul rural, apoi la Banca Națională unde în ultimul timp ajunsese vice-guvernator. In timpul războiului fusese delegat cu transportarea la Moscova a tezaurului românesc. In diverse rânduri a fost ales în Cameră sau Senat.

Piața Valutară

Leul la Paris a cotat ieri 15,65; la Zurich 3.20

Devizele în Capitală au notat: Francul francez 6,42; belga belgiană 22,70; francul elvețian 31,40; lira engleză 794; dolarul 163,75; lira italiană 8.63, coroana cehă 4.83; Rentenmark 38,85

INVIORAREA POLITICA A IAȘULUI

După manifestația opoziției, va urma o mare demonstrație liberală--Și averescanii organizează o întrunire

Duminică, după cele două adunări, d. Maniu s'a dus la clubul central al organizației național-țărăniste, unde a avut loc o consfătuire a fruntașilor basarabeni, conduși de d-nii C. Stere, Pan. Halipa și Pelivan.

Basarabenii s'au plâns de situația din provincia de peste Prut, la care d. Iuliu Maniu le-a răspuns cu cuvinte de îmbărbătare. Apoi președintele partidului național-țărănesc s'a întreținut cu șefii organizațiilor din Moldova, interrsându-se asupra situației și dând indicații pentru organizare.

*

Pe lângă comitetul organizator al intrunirei, a funcționat Duminică un biurou de petiții. Numeroase au fost plângerile primite. Relevăm petiția invalizilor din războiu care cer dreptate.

D. I. Mihalache a primit deasemeni diverse plangeri din partea sătenilor.

Demonstrația liberală

Pentru a răspunde acțiunei intreprinse de național-țărăniști, liberalii au convocat pentru Duminică 12 Februarie, o adunare cu participarea delegaților organizațiilor județene din Moldova.

Iată ce ne-a declarat fruntașul liberal d. *Const. Toma*, vice președinte al senatului, cu privire la acțiune întreprinsă:

— „Duminică 12 Februarie va avea loc la Iași o mare manifestație politică a organizațiilor din Moldova.

„Sunt convins că cu acest prilej se va dovedi imensa popularitate de care se bucură partidul liberal în toate straturile sociale.

Am nădejdea că va întrece în proporții cu mult, manifestațiunea partidului național țărănesc, — care cu largă bunăvoință apreciată — n'a putut să adune din 30 județe. decât maximum trei mii de oameni.

„Cred, după informațiile pe care le am de la întrunirile din județ la care am participat, că sătenii în masă vor veni la Iași pentru a reclama menținerea guvernului liberal. Va fi cu acest prilej o posibilitate de a se judeca care partid are în realitate popularitatea maselor"— a încheiat d. Toma.

*

Ieri după amiază a avut loc o consfătuire a fruntașilor liberali la locuința d-lui George Brătianu în vederea adunărei de la 12 Februarie.

*

Și averescanii...

Iașul a devenit astăzi punctul de îplecare a acțiunilor tuturor partidrlor. La începutul lunei Martie va avea loc și o adunare regională averescană la care va participa și d. general Averescu.

REP.

x UN SPECTACOL ALES.— Vineri 17 Februar va avea loc, la Teatrul Național, un spectacol extraordinar, cu tragedia în versuri „*Sapho*", în rolul titular cu marea noastră tragediană AGATHA BÂRSESCU.

LUCRĂRILE PARLAMENTULUI

30 Ianuar

CAMERA

D. *Istrate Micescu*, anunță că va face unele precizări asupra incidentului avut cu d. V. Madgearu.

D. *Vaida Voevod* arată că țăranii au fost împiedicați să vină la marea întrunire naț.-țărănistă dela Iași. Povestește incidentul d-lui Mthalache la Ciurea. D. Vaida cere guvernului libertatea dreptului de întrunire.

D. *R. Franasovici*, subsecretar la interne, asigură opoziția că se va bucura de aceiași libertate ca la Iași.

*

Se ia în discuție proectul pentru reorganizarea ministerului de finanțe.

D. *Mihai Popovici* citește o declarație în numele partidului național-țărănesc prin care constată că actualul guvern e provizor și că Parlamentul n'are autoritatea legală și morală de a legifera.

D. *Vintilă Brătianu* spune că aude aceiași declarație de cinci ani.

*

SENATUL

D. *Horia Carp* cere un tablou al studenților pedepsiți ca tulburători. Răspunde d. *I. G. Duca*.

La o întrerupere a d-lui *I. Răducanu*, d. C. Argetoianu spune că dacă liberalii nu vor reuși să stabilizeze leul, în schimb vor stabiliza pe național-țărăniști în opoziție.

D. *G. Mironescu* (naț. țăr.) arată că la întrunirea din Iași jandarmii au împiedecat pe săteni să vie în oraș. Povestește incidentul d-lui Mihalache la Ciur a.

D. *I. G. Duca* spune că nu s'au luat măsuri excepționale contra întrunirii. La Iași se fac patrulări în permanență din cauza mișcărilor antisemite. Contestă că s'a ordonat arestarea d-lui Mihalache.

Pentru o familie nenorocită

Suma din urmă . . lei	*6850*
Au mai subscris:	
Const. M. Vasiliu comerciant Pașcani . „	*100*
V. Dubrovsky . . . . „	*300*
Cercul „Junimea sportivă"	1150
Dina Sekler Tg Frumos	120

x De la d. D. Georgescu din str. Palat, au dispărut cinci inele cu brilante, în valoare de 100.000 lei.

x Atacul banditului Hăbuc, relatat în numărul de eri al ziarului nostru, s'a petrecut pe șoseaua Lespezi-Scobinți la marginea județului nostru, pe teritoriul jud. Fălticeni.

INFORMAȚII

x In urma scărmănelii reciproce din Cameră, d. Istrate Micescu a provocat la duel pe d. Virgil Madgearu.

x In curând se va deschide la cercul de studii al studenților basarabeni, un ciclu de conferințe asupra diverselor probleme politice și constituționale. Conferințele vor fi ținute de fruntașii național-țărăniști. D. C. Stere s'a oferit să facă studenților o serie întreagă de lecțiuni asupra dreptului constituțional și altor chestiuni.

x In ședința de eri a Camerei d. Vaida vorbind despre întrunirea de la Iași, a exprimat mulțumirile sale d-lui Gh. Brătianu pentru modul civilizat în care autoritățile au știut să-și facă datoria, asigurând cea mai deplină liniște fără a provoca nici un fel de incidente.

x Apelul studenților acuzați de devastările din str. Păcurari se va judeca de Curtea de apel secția I, la 6 Februarie.

x Partidul social-democrat a hotărît să facă acțiune comună cu partidul național-țărănesc în lupta de răsturnare a regimului.

x Procesul dintre Ministerul de Interne și Moara Steaua din Galați, proprietatea Băncei Marmorosch Blank, pentru restituirea celor 500 vagoane grâu împrumutate în 1916, de moară ministerului, a fost închis printr'o tranzacție.

Moara renunță la proces, cu toate că Tribunalul i-a acordat 40,000,000 lei daune — iar ministerul renunță la lichidarea, conform tratatului de la Trianon—a părței din moară care aparținea foștilor supuși nemți.

— 4 ZILE —
au mai ramas până la
Marele BAL anual Mascat și Costumat
al Societății de Gimnastică Sport și Muzică ce are loc în seara de *4 Februar* crt.
Fanfara Reg. 13 Inf. și Orchestra cea mare.— Taraf de lăutari. Bosquete și refugiuri special amenajate. Casa Demek are costume, măști și surpize Decorațiune și iluminație feericăetc.

x Un preot ni se plânge că la o nuntă în satul Hodura, flăcăii și chiar o învățătoare, au jucat charleston și alte dansuri obscene.

x La adunarea generală a societății „Vidra" a vînătorilor din Iași, s'a ales următorul comitet:

D. dr. C. Tănăsescu, președinte, d-nii Al. Roșca și O.Breviman, vice președinți, d-nii P. Șerban, N. Mărgărint, N. Stanciu, Gh. Grumăzescu, Gh. Neculau, membri; Gh. Haralamb, casier: Eugen Mocvanschi și N. Botez, secretari; Titus Ioanid, N. T. Vasiliu și D. Cojocaru, cenzori.

x Doctorul **Brener** *specialist mamoș*, boli de femei, consultă de la 2 până la 6 p. m.

x **Către cititori.**— Cine vrea să-și preumble imaginația prin cetatea viselor și a dragostei, călătorind cu gîndul departe, în ținuturile pline de lumină și poezie;—cine vrea să exploreze locurile ascunse ale sufletului omenesc, trăind clipe minunate în altă lume mai frumoasă și mai ideala;—cine dorește să guste farmecul unei aventuri sentimentale închisă într'o gondolă pe apele sclipitoare ale Veneției —cine caută să guste florii unei dragoste ispititoare, cine vrea să cucerească în viață voluptatea și amorul — să citească „DOMNUL DE LA MURANO", volumul de nuvele al tînărului scriitor ieșan, d. *Stejar Ionescu*. Cartea se găsește la toate librăriile și costă numai 60 lei.

— Nu uitați că Mercuri 15 Februarie are loc la Teatrul Elisabeta prima reprezentație a excelentei trupe de artă **WIKT** (Warschauer idisches Kunst-Theater). Cele mai alese și distinse elemente. Se va reprezenta *„Comoara"*, impresionantă dramă de Pinski. Procurați-vă din timp bilete la Cassa Teatrului Elisabeta.

OLEU PREVENTIV
contra scariatinei, de picurat în nas
SOLUȚIA MILNE
contra scarlatinei
PHENOXIL
gargară preventivă contra scarlatinei
preparate de:
Farmacistul **WERNER**

Se reduce costul oricărei mașini industriale, metoare, articole technice, lagăre, consoale, osii, roți, instalat uni calorifere, rebobinarea electromotoarelor etc., consultându-vă înainte de comandă, în mod gratuit la:
Soc. „Record Technic"
Inginer B. Diamand & S. Packer
București, str. Stirbei-Vodă 94

DOCTOR
Sebastian Pineles
medic de spital
Specializat la Paris și Viena
în boli de copii și sugaci
RAZE ULTRAVIOLETE
Consult. 2—4 p. m.
str. Gh. Mârzescu 16, etaj
(Casele foste Kessim)

Dr. Albert Ficler
Specializat în principalele clinici din *Berlin, Leipzig* și *Frankfurt a/M.*, în
Boli interne, Boli de Stomac, Intestine, Ficat și **Boli de nutriție: Diabe** (Tratamente cu Insulin), **Gută Arterioscleroză**, *etc.*
Tratamente cu
DIATERMIE
pentru toate maladiile indicate
Cons.: 9—11 și 3—6.
Iași, Str. Lăpușneanu 27

SPICUIRI ȘI RECENZII
de Wratislavius

EGON CONTE CORTI:

Ridicarea Casei ROTSCHILD

(Continuare din pag. I-a)

De aci își trag numele faimoșii financiari.

Din fragedă tinereță *Mayer Amschel* se ocupa cu schimbul de monede. Sumedenia de stătulețe ce exista pe atunci în Europa făcea ca comerțul de zarafi să fie activ și lucrativ. De îndată ce întreprindea cineva o călătorie, el trebuia să se prevadă cu moneda „statelor" prin care avea să treacă.

Dar între monedele aduse la schimb se găseau și piese foarte rare, mult căutate de colecționari, pe vremea aceia tot atât de pătimași, cum sunt azi de pildă filateliștii.

Tânărul Mayer Amschel făcu cunoștința *Generalului* de *Essdorf*, care-l introduse la Curtea marelui *duce de Hessa*, acesta și el un pasionat colecționar de monede și medalii rare. *Ducele de Hessa* era însă și un mare om de afaceri. Averele imense de care dispunea el le plasa fie în împrumuturi pe dobândă, fie în diverse întreprinderi. Câpătând încredere în tânărul *Rotschild* și convingându-se (prin factotum-ul său *Buderno de Karlshausen*) de cinstea-i ireproșabilă, începu a'i încredința sume de bani, de mai ales să'i interpună în mu din combinațiunile financiare în care dorea să rămână acoperit.

Lucrurile mergeau din ce în ce mai înfloritor. *Meyer Amschel* își mări biroul și se căsători la 1770 cu *Gudula Schnapper*, de la cari căpătă 2 fiice și 5 fii. Afară de comerțul cu monede, el începu să se avânte și în alte domenii: mărfuri. textile, coloniale etc. Cu timpul se putu număra printre cei 10 bogătași evrei din Frankfurt.

Ca semn de încredere ceru —și obținu, de la ducele *de Hessa* titlul de *Furnizor al Curții Ducale*. Acest titlu avea marele avantaj de a'i înlesni călătoria în afară din Ghetto și mai ales îi ajută să pătrundă și la alte curți domnitoare.

Increderea ducelui de Hessa deveni nelimitată. Așa fel, că în ziua când se produse răsturnarea ducelui de către *Napoleon Bonaparte*, averea enormă a ducelui fu încredințată în nenumărate lăzi și baloturi lui *Mayer Amschel Rotschild*, s'o ascundă în loc sigur. Iar ducele plecă în Austria, în exil.

Marea și greaua ploblemă: *pro* sau *contra* Napoleon, Rotschild o rezolvi atât de isteț, încât afacerile mergeau neîntrerupt; ba printre puținii tolerați să introducă mărfuri pe continent, așa zisa: Contrabandă oficială, fu și *Casa Rotschild*, între timp devenită societat, compusă din tatăl și trei fii, dintre care cel mai tânăr, *Nathan* se stabilise în *Anglia*.

In timpul perioadei napoleoniene, Casa *Rotschild* a realizat câștiguri fantastice.

Guvernatorul pus de *Napoleon* în locul ducelui de *Hessa*, fu convins să acorde evreilor din Frankfurt drepturile civile, în schimbul unei sume, la care Rotschild contribui cu mare parte și a cărei plată și-o asumase toată.

Activitatea intensă surmenă și răpuse pe bătrânul *Mayer Amschel*. La 19 Septembrie 1812 închise ochii, convins că a lăsat fiilor o nespus de înfloritoare situație, dar nebănuind nici pe departe rolul covârșitor ce'l vor juca aceștia în destinele Europei secolului al XIX-lea.

Afacerile luaseră un cu totul alt caracter. Finanțele tuturor statelor erau zdruncinate. Frații Rotschild reușesc să efectueze un mare împrumut Austriei.

Cu chipul acesta se apropie de *Metternich*. Ajung să'i capete într'atât încrederea și stima, încât puternicul cancelar și mândrul aristocrat catolic, primește invitația la masă la *Salomon Rotschild*, între timp inobilat și stabilit la Viena.

Spațiul nu îngădue să citâm decât titlurile operațiunilor financiare la care participă casa ajunsă la apogeu.

Zeci și sute de milioane fură investite în „Imprumuturi de Stat". Austria, Prusia, Franța, Regatul Neapole, deveniră datornicii casei Rotschild și fiecare din cei 5 frați era stabilit în altă țară. Nathan la Londra, James la Paris, Carol la Neapole și Solomon la Viena. Singur *Amschel* rămăsese la *Frankfurt*.

Când izbucni revoluția în Neapole și *Metternich* se hotărâ sa intervină, o făcu numai după ce căpătă asigurarea, de la Rotschild că va finanța expediția! Era firesc ca și ascensiunea socială să meargă la pas cu cea financiară.

Când are loc congresul de la Frank-furt Metternich fu oaspetele lui Rotschild și fiul său prințului Metrtenich, în timpul sejour-ului la Paris, era în legături de amiciție strânsă cu *James Rotschild* devenit în Franța Consul general al împăratului Austriei.

Când bătrâna *Laetetia Buonaparte*, mama lui Napoleon I se îmbolnăvi greu și vru să'și revadă pe fiul ei Ioseph—fratele lui Napoleon, exilat în America, singura persoană, care îndrăzni să intervină pe lângă prințul *Metternich* a fost *Salomon Rotschild*. Tot el a fost financiarul care a alcătuit proectul pentru înzestrarea *Mariei Luisa* și a copiilor ei, administrând apoi averea acestora.

Aceste sunt puține din faptele însămnate citate în lucrarea lui *Corti*.

Intenționat n'am atins capitolul ultim, care vorbește despre marea criză prin care a trecut casa Rotschild, ajunsă la 1830 cea mai puternică instituție financiară din lume. O vom face când ne vom ocupa de legăturile dintre Rotschild și Napoleon III, Bismark.

Cavour Wilhelm II etc. și care sunt tratate în volumul al doilea al acestei monumentale opere: *Istoria Casei Rotschild* în sec. XIX-lea. *W.*

La București cereți „Opinia" de la chioșcul de ziare Lake Ionescu, Calea Victoriei, peste drum de Terasa Otetelișanu (Piața Teatrului Național).

ANUL XXIV No. 6211 — 3 LEI EXEMPLARUL — JOI 2 FEBRUARIE 1928

[Bi]blioteca [Ce]ntr[ală] Universității Loco

ABONAMENTE
Lei 1000 pe un an
„ 500 . . „ 6 luni
„ 300 . . . „ 3 luni

OPINIA

ZIAR POLITIC COTIDIAN

ANUNCIURI
se primesc la toate
Agențiile de Publicitate
și la
Administrația ziarului
Iași—Str. Gh. Mârzescu 17

Inarmările navale

Statele-Unite au întocmit un plan de complectare a marinei lor de războiu, prevăzând construirea a numeroase vase de diverse tipuri.

Hotărârea aceasta a fost luată îndată după închiderea conferinței pregătitoare a dezarmărilor. Nu se putea un comentariu mai bun pentru valoarea tuturor declarațiilor pacifiste care se cetesc cu mare emfază în adunările de diplomați.

Oprirea înarmărilor e încă un simplu proect, o temă pentru discursuri și un truc întrebuințat de unii dintre concurenți pentru a face pe vecini să închidă ochii, în timp ce ei își umplu magaziile cu mitraliere și muniții.

Departe de a dezarma, popoarele sunt angajate astăzi în cea mai formidabilă cursă de repeziciune în procurarea materialului războinic.

Legea interdependenței apasă cu tiranie asupra tuturor statelor, le silește în contra voinței lor, să-și cheltuiască ultimele resurse pentru a satisface o necesitate impusă din afară. Mai cu seamă micile națiuni, care n'au industrie, nu sunt consolidate economicește și au nevoi teribile pentru punerea în valoare a energiilor de toate felurile, — sufăr teribil, se sufocă în această teribilă goană. Dar uriașii nu se îngrijesc de asta; ei calcă înainte cu pașii lor enormi și siguri, socotind că fac o simplă plimbare de plăcere.

Statele Unite dau cel mai perfect exemplu. Bogați peste măsură, americanii nu mai știu ce să facă cu banii.

Anii precedenți au restituit câte 500 milioane dolari la contribuabili ca *plusuri de impozite*, de care nu aveau nevoe. Acum se gândesc să întrebuințeze aceste prisosuri pentru a-și face o mare flotă. După bogăție, negustorii de peste ocean vor putere și corolarul acesteia, — gloria. De ce să fie Anglia „regina mărilor", când Statele-Unite își pot plăti și ele luxul acesta, care de altfel e foarte folositor, căci duce direct la împărăția pământului.

La rândul său, Marea Britanie, nu poate privi cu brațele încrucișate înarmările navale din Lumea nouă. Imediat după ce a fost cunoscut planul american, englejii au hotărât să construiască și ei noi crucișătoare.

Rivalitatea a intrat în perioada pregătirilor și a întrecerilor, Apoi urmează în mod fatal perioada provocațiunilor, a micilor hărțueli prin state interpuse. Și în sfârșit rezultatul definitiv și inevitabil: războiul.

Inarmările au, pe lângă socotelile diplomatice, și un rost economic. Construcția de vase, turnarea de tunuri, fabricarea de aeroplane sunt întreprinderi care dau de lucru industriilor ce lâncezesc. Lucrătorii în șomaj găsesc ocupație și astfel, prima parte a dramei e veselă și prosperă.

Cât despre desfășurarea care urmează, e astfel combinată încât loviturile grele le primesc tot cei mici și săraci. Războiul e jocul marilor puteri și tragedia statelor mici și sărace. El nu va putea fi înlăturat, pentrucă stăpânitorii lumii nu vor renunța la un sport atât de pasionat.

— Y —

Testamentul lui Blasco Ibanez

Paris 1. — Testamentul lui Blasco Ibanez a fost deschis azi. Marele romancier spaniol lasă Societății scriitorilor vila sa din Menton și cere să nu fie transportat în Spania cât timp va dura regimul actual.

Mersul pregătirilor pentru stabilizarea leului

Experții străini convocați în vederea organizărei technice a stabilizării leului, continuă a sosi în capitală.

Sosirea acestor experți, care nu vin bine înțeles în țară de cât pentru a se informa și a se documenta asupra situației financiare de la noi și pentru a și da avizul asupra condițiunelor technice în care trebueşte executate stabilizarea, nu denotă de sigur că creditele în chestiune au și fost obținute.

Cercurile guvernamentale păstrează totuși cel mai desăvârșit optimism în privința ajutorului pe care ni l va acorda Berlinul, Londra și Parisul pentru stabilizare.

După cât afirmă aceste cercuri, principial aceste trei mari pieți ne sunt deja câștigate. Infăptuirea stabilizărei n'ar mai fi legată astăzi de cât de soluționarea diferendelor de ordin financiar, care există între noi și între aliații noștri și dintre noi și unii dintre foștii noștri inamici.

Inainte de soluționarea acestor diferende, în vederea cărora dl. Titulescu a plecat în străinătate însoțit de câteva comisiuni technice, nu se poate desigur vorbi de realizarea stabilizărei. Și aceasta nu din motive politice, ci pur și simplu din motive de ordin technic financiar.

Rezolvarea fiecărui dintre aceste litigii fiind susceptibilă de a aduce schimbări mai mult sau mai puțin însemnate în situațiunea actuală a datoriei noastre de stat externă, este evident că până când nu se va ști în mod exact ce sarcini noi mai poate aduce lichidarea fiecărui dintre aceste litigii, nu se poate vorbi încă de stabilizare.

Unul mai ales dintre aceste litigii acel al optanților unguri, poate avea prin sarcinele financiare considerabile pe care ni le-ar expune triumful punctului de vedere unguresc, o capitală influență asupra operației de stabilizare. Inainte de tranșarea acestei spinoase chestiuni în sesiunea de primavara a Ligei Națiunelor, nu se poate de sigur purcede la o stabilizare legală.

Acestea fiind conjecturile momentane, în mijlocul cărora evoluează chestiunea stabilizărei, ori cât de mare ar fi graba pe care ar pune-o dl. Titulescu în rezolvarea litigiilor noastre financiare și oricât va fi de strălucit talentul cu care va continua să susție interesele țărei în străinătate, a se vorbi de stabilizare legală înainte de luna Mai, este de sigur prematur. M.

ASPECTE

INTERMEZZO AMICAL

Dragul meu, nu ți-am mai trimis vești de cel puțin trei luni; ce puteam să-ți scriu în zilele grele de iarnă, când gândurile obosite abia dacă găseau posibilitate de exprimare pentru mine însumi, când eu recurgeam la cărțile altora ca să găsesc în ele viță și entuziasm?

A început desghețul; nu înseamnă desigur că iarna s'a sfârșit, dar ghicesc deacum preludiul primăverii: gerurile cari ar veni, zăpada care ar mai cădea, sânt provizorii; definitivă este apropierea primăverii și de aceea mă simt mai puțin trist, mai puțin posomorât și am posibilitate să mă reculeg.

Mi-e silă de politică. Pentru concetățenii mei, cari îmi sânt dragi, mă zbat în fiecare zi și le indic un drum drept, îndemnându-i să-și revizuiască mentalitatea și să-și oțelească sufletul; deși am convingerea că la cea dintâi încercare vor dezminți nădejdile pe cari naivitatea mea le pune într'înșii.

Nu e plăcut să ataci în fiecare zi; așî vrea să stau liniștit, să mă îndeletnicesc numai cu literatura și să nu provoc priviri sălbatece atitudini răzbunătoare, gesturi de amenințare. Nu mi-e frică de nimeni; dar aș prefera ca toată lumea să-mi fie prietenă, decât să o am adversară.

Eu am avut întotdeauna cultul prieteniei; și îmi aduc aminte, oricând, de emoția care m'a stăpânit citind acea minunată pagină scrisă de Romain Roland când Jean-Christophe l-a întâlnit pe Olivier Jeanin. Strigătul lui Jean Christophe: „J'ai un ami!", răsună încă în mine și am vrut să'mi fac dintr'însul crezul vieții mele; vina nu este a mea dacă împrejurările și mai cu seamă oamenii au făcut să fie altfel.

Dragul meu, când ai adunat, în suflet mai mult desamăgiri de cât iluzii, când ai fost înșelat la fiecare pas, când te-au asaltat răutățile mici ale vieții e fatal să nu mai poți fi un înger al bunătății; devii și tu amărât, privești lucrurile printr'o prizmă care nu ți le aureolează cu cele șapte culori vii ale curcubeului.

Tu stai departe de sgomotul lumii; în orășelul tău, ai posibilitatea să nu cunoști atâtea patimi câte le cunosc eu aici și cadrul în care trăești: munți, ape, liniște deplină, aproape de natura sălbatică, te face să privești în raport cu eternitatea sbuciumul nostru, al acelora prinși în vâltoarea luptei și să surâzi de câte ori auzi ecoul unui discurs de politician. Gazetele pentru tine n'au nici un înțeles.

Așî vrea să fie și pentru mine așa. Mai sper încă. Poate primavara care va veni în curând îmi va aduce oarecare izbăvire: mi-e dor de iubire, de prietenie, de liniște și mi-e silă de politică.

Trimite-mi în scrisoarea ta câteva flori de edelweiss, câteva frunze de feringă, presară între paginile ei ace din pinii depe înălțimile Sihlei unde am stat fericiți un amurg împreună, pentruca mireasma lor tare să'mi alunge duhoarea sălilor de cinematograf și de berărie, unde sudoarea, pudra Coty și onamia Charlestonului mă desgustă profund.

Iți amintești nopțile de August cu minunatele lor wet erleuchten, cu feeria lor macabră?

G. SPINA

O locomotivă care cugetă

De curînd a fost încercat pe linia Paris-Dieppe un aparat curios, care fusese experimentat și în Anglia și în America.

Aparatul e destinat să dea inteligență locomotivelor; el e compus dintr'un mecanism așezat pe mașină și de un dispozitiv, așezat pe linie.

Contactul dintre organul registrator al mașinei și rampa așezată pe linie este stabilit printr'un „sabot", un fel de piedică așezată pe roatele locomotivei.

„Sabotul" primește dela dispozitivul așezat pe linie, în mod automat, una din următoarele trei indicațiuni: linie liberă, viteză mică sau oprire.

Tot în mod automat, la rîndul ei, mașina se supune, își urmează drumul regulat, micșorează viteza, sau se oprește, fără concursul mecanicului.

Dacă funcționarul însărcinat cu semnalele, îndeplinește bine slujba sa, trenul ascultă de aceste indicații, pentrucă rampa este îndreptată în mișcările ei de postul de macaz.

Iată așa dar, cum o locomotivă, mulțumită acestui aparat, care-i dă inteligență, e în stare să cugete și să execute singură semnalele ce i se dau.

VIZITE REGALE

Regele și regina Afganistanului, în vizită la Paris.

Din toată lumea

Duel între câni.— La circul „K. W." din Berlin a avut loc de curând un spectacol foarte interesant și distractiv, care a obținut un succes desăvârșit. La mijlocul programului au apărut în arenă câțiva câni admirabil dresați. Doi din ei au prins între dinți două săbii mici de ebonită și au început să se dueleze în toată regula. Ceilalți tovarăși s'au erijat în martorii protocolari, iar un dulău bătrân îi făcea pe doctorul, avînd pe gât o tascie de tifon și în gură un pachețel de vată.

După o luptă înverșunată între cele două animale, unul dintre spadasini și-a răpus adversarul, provocându-i o rană în partea dorsală. Imediat a sărit „doctorul" și cu foarte mare îndemânare a început să panseze victima.

In sală, publicul a izbucnit atunci într'un râs homeric, recompensând pe artiștii zoologici cu aplauze puternice și prelungi.

*

O Veneție americană.— Statul brazilian din America de Sud a hotărât să construească un oraș vast, așezat pe apă. Acest oraș urmează să fie ridicat în apropierea locului unde marele fluviu al Amazoanelor se varsă în oceanul Atlantic.

Pentru clădirea acestei Veneții americane, guvernul din Brazilia a acordat un fond inițial de un miliard lire sterling (vre-o 800 miliarde lei).

*

O dihanie care se mănâncă pe ea însăși.— Niște savanți germani au descoperit de curând un mic animal foarte interesant. E vorba de un polip (din neamul hidrei) care trăește în apele dulci. Când nu-și găsește hrană, mica dihanie își mănâncă tentaculele (firișoare ce se prelungesc din corp servind ca mâni și picioare) și astfel se satură. Bineînțeles, tentaculele îi cresc la loc foarte repede.

Ce bine ar fi fost dacă și oamenii, la nevoe, și-ar fi putut mânca mânile și picioarele, care să-i fi crescut la loc până a doua zi!!

*

Câți milionari are America.—In 1926, Statele Unite posedau 228 milionari adică cetățeni al căror venit anual era de cel puțin un milion dolari (170 milioane lei). 21 dintre acești milionari au făcut avere în timpul marelui războiu.

„OPINIA" LITERARA ȘI ARTISTICA

Realitatea dragostei

Experiența zilnică ne învață că, din primul moment, primul lucru ce place la o femeie, este *fizicul*.

Incontestabil, intelectul bogat oferă și el sursele sale de mulțumire, ele sînt însă pur cerebrale. Dimpotrivă, dragostea, risipind sentimente, cere un chip frumos și armonic construit. De ce dar ne-am înșela noi singuri, admițînd teoretic că n'am schimba inteligența frumoasă a unei ființi urîte, pentru două buze țipător de ispititoare?..

FAPTE

Cum ajungi scriitor

Balzac a devenit un mare și fecund romancier datorită mizeriei în care trăia. Foamea, frigul și tot felul de lipsuri l'au determinat să scrie pentru a-și putea procura banii necesari traiului zilnic.

Dostoewschi a compus cele mai reprezentative romane rusești, pentru ca să-și plătească creditorii. Totuș numai moartea i-a închis scadența datoriilor.

Dumas-tatăl își datorește locul în literatura franceză unui fapt mai puțin trist. Adolescent încă, se afla într'o sară la un vecin al său, căruia îi istorisi o pățanie nostimă.

(Continuarea în pag. 4-a)

DISCUȚII ȘI PĂRERI

Căutarea paternității

de *Margareta Zosin*

In ziarul „Opinia" din 20 Ianuarie a. c. d-na Petrea are un articol relativ la căutarea paternității.

D-sa nu ne dă o soluție practică, prin care s'ar putea ajunge la numele tatălui ilegitim pus la adăpost de legile noastre, ci propune, ca o spărietoare pentru aceștia, o taxă imensă, dacă nu pot face dovada paternității, a doi copii legitimi sau naturali.

E ușuratic să credem că tocmai barbații, care fac legile, să voteze pentru ei înșiși o lege, care să-i lovească așa de grozav. Doar de răspundere fug ei, de acele impozite materiale cerute de îngrijirea copiilor, rămânând toată sarcina morală și materială în sama mamelor.

Poate mai curând s'ar putea pune și la noi ca în Italia, o taxă pe celibat, taxă care grăbind căsătoriile, ne-ar zvârli pe piață mai puțini copii nelegitimi.

Femeia, acest animal frumos, vrednic de idolatrizare sau dispreț, nu-și mai aparține sie — și după căsătorie, fie ea legală sau ilegală, ci este pe deantregul a soțului și a copiilor ei. Sunt mulți copii născuți din dragoste, dar sunt și mai mulți concepuți în momente de groază, de silă și de datorie!

O, dacă femeia ar avea mijloace pentru câștigarea existenței ei și a copiilor ei, și dacă ar avea posibilitatea să nască numai copiii dragostei ei adevărate, ce mândră ar fi ea de soarta ce i-a încredințat D-zeu pe pământ!

Vorbind odată cu un domn, fost deputat, mi-a spus că undeva, nu țin minte unde, este un loc fermecat. Acolo, paternitatea nu este obligatorie și

(Continuarea în pag. 4-a)

Diamante celebre

de *Dr. N. E. Idieru*

Diamantele sunt mai bine cunoscute decât cele alte juvaere.

In al XVIII-lea secol și chiar la începutul celui de al XIX-lea, diamantele-regi erau în număr de șase. Astăzi ele sunt cu mult mai multe.

Se amintește că după bătălia dela Grandson (1476), toate bogățiile lagărului lui Carol Temerarul, ducele Burgundiei, căzură în mâinile Elvețienilor învingători.

Printre numeroasele juvaere ale trufașului principe—care se intitula: mare-duce de Occident — se găsiau trei diamante vestite pe atunci, *diamantele Burgundiei*, cum erau numite.

Cel mai mare împodobise odinioară coroana Marelui Mogol. Un soldat elvețian îl găsi sub o căruță într'o cutie „bătută" cu mărgăritare. Deodată, soldatul îl aruncă, crezând că'i o bucată de sticlă... și puse în buzunar—ca s-o dea ibovnicei — numai cutia pe care o găsia frumoasă. Pe urmă, se răsgândi, reveni în preajma căruței, căută așa-zisa bucată de sticlă, o zări prin țărnă și o reluă. Un preot care trecea pe acolo i-l cumpără dându-i un taler, îl revându unui bernez care, la rândul lui, îl revându cu 5000 livre.

Noul cumpărător a scos 7000 pe el; iar Ludovic la Mare duce de Milan, îl cumpără cu 14.000 livre și, în sfârșit, el fu cumpărat de papa Iuliu II cu 20.00 ducați.

Ast diamant este până in ziua de azi cea mai splendidă nestimată a mitrei pontificale.

Cel de al doilea diamant de Burgundia a fost cumpărat de către Jacob Fugger, bancher neamț din Augsburg.

Enric VIII al Angliei l'a cumpărat mai târziu—nu mai putem ști cu ce sumă; pe urmă rămase fiicei lui Maria — (Maria Tudor Sângeroasa) — și sfârși, nu se știe cum, să ajungă... la Viena.

Istoria celui de al treilea diamant burgund, este însă plină de peripeții...

Intâiu și întâiu, nu se știe *cum*, cu *cât* și *dela cine* o fi fost cumpărat. La un moment dat, el fu cumpărat de regele Portugaliei, care, într'o vreme de ananghie, l'a pus amanet la un gentilom francez, anume Harlay de Sancy care, puțin mai târziu, îl cumpără dela suveranul portughez cu suma de 100.000 livre. Diamantul rămase un veac întreg în astă familie, „de Sancy", al cărei nume l'a și luat...

(Continuarea în pag. 4-a)

TELEGRAMA

„Asigurarea ROMÂNEASCA"

— IAŞI. — Lăpuşneanu, 40. —

D-l **Pavel Proca din Iaşi** str. General Berthelot 2 cu serviciul actualmente la spitalul Cuza Vodă Ruginoasa, la tragerea din 31 Ianuarie 1 28, a câştigat cu poliţa populară din viaţă No. 80853, **LEI 20.000** şi

D-l **Ghidale Aron Blumenfeld din Iaşi** str. I. C. Brătianu 57, cu poliţa populară de viaţă No. 8455, **Lei 10.000**

Rugăm dispuneţi achitarea
„ASIGURAREA ROMANEASCA"
Direcţiunea Generală Bucureşti

Acordeoane, Violine, Mandoline, Harmouici, Clarinete, Pistoane, Flaute, Fonografe, Discuri şi *orice alte instrumente de muzică.* — Preţuri foarte avantajoase. Cataloage gratuite. **BENAZET** - Fabricant
5 Rue de la Procession, **PARIS**

CURA *cea mai raţională de unt de peşte*

Aprobat de Consiliul Sanitar superior şi premiat

pentru copii şi adulţi e numai aceea cu

Unt de peşte Iodoferat simplu WERNER
Tonic, depurativ, nutritiv, recomandat contra anemiei, scrofulozei, reumatism, etc.

Unt de peşte Iodoferat cu fosfor WERNER
special contra rachitismului, limfatismului şi reconfortant pentru copii şi adulţi slăbiţi de munca intelectuală

Unt de peşte Iodoferat cu mercur WERNER
Tonic depurativ şi curativ p. reconvalescenţi sifilitici

Depozit principal:
Farmacia CONST. I. WERNER, Iaşi

România
Corpul Portărelilor Trib. Iaşi
PUBLICAŢIUNE No. 8

Anul 1928. luna Ianuarie

Se publică spre cunoştinţa generală, că conform adresei Jud. Ocol II Urban Iaşi No. 518 | 1928, se va vinde prin licitaţie publică în ziua de 9 Februarie 1928 ora 10 a. m. averea mobilă sechestrată cu procesul verbal No. 33 | 927 dela Dl. C. V. Gheorghiu la pretenţia Coop. Podgorenilor din Moldova, avere compusă din: una maşină de cusut „Singer".

Vânzarea se va face în Iaşi, str. Kogălniceanu No. 17 bis, domiciliul debitorului pe bani gata şi în asistenţa comisarului respectiv.

Şef Portărel, Indescifrabil
Secretar, Munteanu

Banca pentru Industrie şi Comerţ
Soc. în nume colectiv
Mărculeşti-Basarabia
face toate operaţiunile de bancă: Conturi-curente, gajuri, încasări, etc. — In legătură cu toate băncile din Regatul-vechiu şi provinciile alipite.

SOCIETATE DE ASIGURARE
„DACIA ROMÂNIA"

Caută agenţi destoinici contra fix şi provizion, posturi durabile. A se adresa la *Banca Comercială* str. Ştefan cel Mare 38.

România
Corpul Portărelilor Trib. Iaşi
Publicaţiune No. 21

Anul 1928 luna Ianuarie 23 zile

Se publică spre cunoştinţa generală că conform Jurnalului Trib. Iaşi secţia II-a No. 244 | 1928 se va vinde prin licitaţie publică în ziua de 9 Februarie 1928, ora 10 a. m. averea mobilă gajată, proprietatea debitoarei Maria Ştefanovici, prevăzută în actul de împrumut cu gaj, aut. Trib. Iaşi s. III-a No. 4489 | 1926, la pretenţia D-nei Florica şi C. Vartolomeu, avere compusă din: 2 cai, o vacă, un cotitgar, una casă de fier, paturi, şifoniere, una oglindă, jumătate garnitură de mobilă şi altă avere prevăzută prin sus menţionatul act.

Vânzarea se va face în Iaşi, Piaţa Halei pe bani gata şi în asistenţa grefierului respectiv.

Şef Portărel, Gh. V. Sava
Secretar, Munteanu

BURSA DE COMERŢ IAŞI
Publicaţie

Aduc la cunoştinţa generală că Marţi 7 Februarie 1928 ora 11 dimineaţa vând prin licitaţie publică în localul Bursei de Comerţ Iaşi (palatul Camerei de Comerţ) din ordinu Băncii Moldova S. A. din Iaşi în contul d-lor I. Glimberg, S. Goldman şi G. Aglitcki din Iaşi un vagon de scaune pentru copii.

Aceste scaune se află în Vama Iaşi şi se pot vedea, cei interesaţi putând să ia informaţiuni fie la subsemnatul în fiecare zi de lucru între orele 9—12 dim. fie la Banca Moldova, Serviciul Contencios.

Cumpărătorul urmează a achita costul imediat după adjudecare primid avizul vama respectiv.

Garanţie se va depune suma de 15.000 lei în numerar.

Iaşi 1 Februarie 1928.

Mijlocitor Oficial,
M. Şerbănescu

„SPIRITIST"
Prezicător SĂVESCU

Strada **ETERNITAŢEI** No. 58 (prin Târgu Cucului) **Singurul** este în **ROMANIA**

PREZICATOR documentat cu INVENŢIE proprii sigure — dar fără a-şi face — reclamă mare— Incepând acum o nouă *„invenţie"* în calculul „CIFRELOR" prezice, orice afaceri serioase la persoane serioase descoperă orice mistere sufleteşti din viaţă şi dă toate lămuririle necesare pentru orice interes, sufleteşte, căsătorii, boale orice fel, comerciale, furturi, atât cât e posibil desigur.

Dă lecţii de sugestiune şi magnetismul—face magnetismul pentru vindecarea boalelor de nervi, anemie, dureri de cap, gânduri fixe, energie, boala dragostei (iubiri fatale) şi deprinderi rele, linişte în căsătorie etc.

Discreţie sigură. Toată ţara prin scris. Consult. 9—12 şi 2—7½ Duminică până la 4 după masă.

Dezmințire

Subsemnatul **M. M. Grün**, proprietar şi comerciant de pielărie, str. Anastasie Panu No. 65 şi 52, din cauza erorilor ce se strecoară la publicarea actelor de protest, confundându-se numele meu cu al unui vecin tot M. Grün, care nu mai este în Iaşi şi care probabil nu şi-a regulat situaţia comercială, anunţ pe această cale că nu am avut şi nu am nici o poliţă protestată. — Subsemnatul semnez astfel.

M. M. Grün

România
Corpul Portărelilor Trib. Iaşi
PUBLICAŢIE No. 6
Anul 1928, luna Ianuarie 13

Se publică spre cunoştinţa generală că conform adresei Jud. Ocol II Urban Iaşi, No. 256 | 1928, se va vinde prin licitaţie publică în ziua de 6 Februarie 1928, ora 10 a. m. averea mobilă sequestrată cu procesul verbal No, 1977 | 1927 de la Emil Hizic la pretenţia N. Schvartz avere compusă din: una maşină de cusut „Singer".

Vânzarea se va face în Iaşi str. Florilor No. 28 domiciliul debitorului pe bani gata şi în asistenţa comisarului respectiv.

Şef Portărel, Indescifrabil
Secretar, Munteanu

Teren şi ateliere de vânzare

la 6 Februarie se vinde prin licitaţie publică la Trib. Iaşi s. III, terenul cu atelierele mecanice Rizescu, situat la rampa Socola, staţia terminală a tramvaiului spre Socola, suprafaţa 2 hectare. Preţul dela 1 milion lei.

Nu este supra-licitaţie.

COMPTABIL-AUTORIZAT, perfect bilanţier, fost timp indelungat la Industrie mare, cu bune referinţe, caută post, eventual primeşte post şi pentru jum. zi. Pretenţiuni modeste, adresa la ziar sub Autorizat S.

2-3 milioane posed pentru plasamente ipotecare, de preferinţe urbane. A se adresa la d. avocat C. Diamant str. Şcoalei de Arte, între orele 8-10 a. m, şi 6-8 p. m., în fiecare zi.

Pentru cunoaşterea folklorului românesc

Muzica populară.— O conferinţă a d-lui prof M. Vulpescu.

In ziua de 27 c. a avut loc în sala de spectacol a liceului *„Nicu Gane"* din Fălticeni, o conferinţă ţinută de distinsul muzicant Mihail Vulpescu, premiat al Conservatorului Naţional de muzică din Paris, laureat al Şcoalei Cantorum şi al operei din Monte-Carlo, membru al soc. francaze de Etnografie, membru corespondent al soc. franceze de muzicologie şi profesor de canto.

Domnia sa face parte din acea pleiadă a Ligei Naţiunilor, adică din secţia culturală, fiind reprezentantul *„Institutului de Cooperare intelectuală internaţională"*.

Actualmente d. Mihail Vulpescu filmează la Bogdăneşti (un sat de lângă Fălticeni) obiceiurile noastre populare în legătură cu datinele strămoşeşti tradiţionale. Scene din nunta ţărănească, colindele, crăciunul, anul nou, etc.

Această filmare va trebui să ruleze în Noembrie c. la marele congres internaţional de artă populară, care va avea loc la Praga.

Acest congres urma—după stăruinţele d-lui M. Vulpescu să se ţie la Bucureşti.

Domnia sa a făcut nenumărate intervenţii la guvernul trecut, şi n'a primit nici măcar un răspuns din partea d-lui ministru de Instrucţie Publică.

Şi pentrucă d. Mihail Vulpescu în Fălticeni este oaspetele d-lui Artur Gorovei a fost rugat de distinsul publicist, să conferenţieze despre muzica populară.

Domnia sa începe interesanta conferinţă. trecând prin toată gama parcursă de melodia populară propriu zisă, până când aceasta devine definitivă. Ne dă exemple de cântece populare din Ardeal, Muntenia, Oltenia şi Moldova. La fiecare, d. Vulpescu, se opreşte studiind şi reliefând caracterul specific al regiunei.

Ne vorbeşte apoi despre influenţele străine, incubate în muzica noastră populară.

Intre altele, ne spune d-sa' muzica populară din Dobrogea' mai ales din ţinuturile Bărăganului, a contractat influenţa străină. Aici intervine desigur melodia orientală, care a alterat în parte cântecele Dobrogene :

Insă acolo, unde Dl. Vulpescu n'a descoperit absolut nici-o influenţă, este Transilvania. D-sa combate pe muzicantul ungur Bela Bartok, care susţine că muzica populară din Transilvania este o muzică ungurească. Dl. Mihail Vulpescu ne dovedeşte contrarlul, încheind că muzica populară ungurească este o muzică brutală, spre deosebire de a noastră, care este o muzică caldă, dulce, sentimentală.

Trece apoi la *Doine*, şi face o mare diferenţă între Doină şi cîntecul popular obişnuit.

Ne spune ceva despre instrumentele din care ţăranul nostru cântă, şi vorbeşte în parte despre fluer, caval şi bucium. Apoi vorbeşte despre viaţa haiducească, care la rândul ei a creiat ucele minunate cântece de vitejie.

Aruncă o privire asupra cîntecelor de jale şi bocetelor.

Tema cântecelor de bocet din Transilvania, — spune d-l Vulpescu — este cea mai frumoasă, pe care domnia-sa a găsit-o.

Vorbeşte despre cântecele de veselie şi de colinde şi trece apoi la jocurile şi dansurile noastre populare. Aci, d. Mihail Vulpescu, face o înţepătoare comparaţie între jocurile şi dansurile populare şi acelea care se joacă prin saloanele noastre la oraş. Domnia sa lasă să se înţeleagă că nimic nu poate fi mai urât decât dansul modern, care este una din sălbaticele creaţiuni negre.

D. M. Vulpescu este din aceia care ne susţine cu vie îndârjire în ochii străinătăţii ; iar noi îi aducem elogiile noastre pentru nobila misiune pe care o îndeplineşte.

Rs.

DOCTOR
Tr. Mihailescu
asistent universitar
chirurg secundar gynecolog la spit. Maternitatea
BOLI DE FEMEI, GENITO-URINARE-SIFILIS
Str. Lăpuşneanu No. 18, etaj
Telefon No. 164
Consult. 1—3

DOCTOR
Frida Ackerman
MAMOŞ
Boli de femei şi copii
Tratament ginecologic prin Diatermie
Raze ultraviolete
s'a mutat str. Rece No. 2 lângă Institutul de Anatomie
Consult. 3—5 p. m.

DOCTOR
Ezra Wartenberg
Abs. Facult. de Medicină Bucureşti
Fost intern de Spital
BOLI INTERNE
VENERICE ŞI SIFILIS
Ssondage stomacale. Tubaj duodenal. Injecţii cu insulină în diabet. Nou tratament de îngrăşare.
Consult. 10-12 şi 2-8
Strada Şcoalei de Arte
(colţ cu str. I. C. Brătianu)
Pentru săraci zilnic gratuit.

Doctor A. Dascăl
BOLI de COPII şi INTERNE
VENERICE şi SIFILIS
Tratamentul radical al Blenoragiei acute şi cronice. Injecţiile intravenoase cu Neosalvarsan
Consult. şi tratament :
10—12 a. m. şi 2—8 seara
Iaşi, str. Cuza Vodă 42
(casele Cristofor)
vis-a-vis de Camera de Comerţ

ATENŢIE! Maestră croitoreasă, caută lucru în familii bune. E. Bălan str. Cuza Vodă 32.

STUDENŢI prepară elevi de ambe secţii (real şi modern) la toate obiectele, în condiţiunile cele mai avantajoase.
A se adresa la ziar.

Congresul Haluţiunilor la Iaşi

In zilele de 29 şi 30 Ianuarie a avut loc în Iaşi, congresul V al organizaţiilor Haluţiunilor din România.

Au luat parte d-nii Elie Dobkin delegatul centrului, Baruh Cohn, Bucureşti, S. Schirer Chişinău, Suzana Edelman şi delegaţii Iaşului.

Cuvântul de deschidere şi salutul delegaţiilor, a fost rostit de Baruh Cohn.

D. Elie Dobkin, a referat asupra situaţiei actuale a mişcărei haluţiunilor.

Se marchează un regres din cauza crizei ce domneşte în Palestina şi organizaţia zionistă sprijină în puţina măsură miscarea haluţimilor.

Organizaţia mondială a haluţimilor numără 18,520 de membrii cu 103 grupe împărţite în 19 staţiuni agricole săteşti şi 16 staţiuni ferme orăşeneşti.

Congresul a luat o serie de măsuri pentru întărirea acestor organizaţii.

S'a hotărât înfiinţarea de organizaţiuni politice, cumpărări de pământ, organizaţiuni de cultură etc.

Incă o crimă în jud. Iaşi

Alaltăeri după amiază, s'au întâlnit la câmp, în com. Costuleni—Iaşi, flăcăii Alecu Manole şi Vasile Diaconescu.

De la o neînţelegere, aceştia s'au luat la ceartă, care a degenerat în bătae.

Inturiindu-se peste măsură, Manole a scos din chimir un cuţit şi la împlîntat în pieptul rivalului său. In urmă i-a mai dat cîteva lovituri în cap şi apoi a dispărut.

Diaconescu a fost găsit în stare disperată pe cimp. Fiind transportat la spital acesta a încetat din viaţă.

Criminalul a dispărut.

Se fac cercetări.

Patronul Şcolii normale V. Lupu

Luni (Sf. Trei Erarchi), Şcoala vasiliană şi-a sărbătorit tradiţionalul patron. A fost şi lume din oraş. Serbarea a decurs în chip înălţător, datorită muncii profesorilor de muzică, orchestra, fanfară şi gimnastică.

Ceiace însă trebuie subliniat de rîndul acesta, este *„Corul"*, condus de d. C. Baciu, profesorul de muzică al şcolii. Foarte mulţi din acei ce au luat parte la această serbare nu şi—au închipuit credem pînă unde poate merge desăvârşirea cânteculni naţional. Domnul Baciu derijează mai mult cu ochi, printr'un fel de intuiţie exactă a ritmului şi armoniei desevârşite—calitate ce i-a fost înţeleasă şi de şcolari.

Ne exprimăm aici dorinţa de a'l vedea cât mai curând derijând acest neîntrecut cor, pe scena Teatrului Naţional.

INFORMAŢII

x Ziarul „Dreptatea" anunţă unele lucruri interesante, petrecute la Poşta Centrală din Bucureşti. Astfel, se afirmă că printre funcţionarii acelei instituţii circula o listă de subscripţie pentru a strânge suma necesară la... avortul unei colege.

Autorităţile superioare cercetează şi aplică sancţiuni.

x Aseară a avut loc la Prefectura de judeţ, o conferinţă ad-tivă sub preşedenţia d-lui subprefect D. Kasian.

S'a făcut o discuţiune asupra legei ad-tive ; şi d. Kasian a dat diferite îndrumări funcţionarilor.

x Delegaţiunea parmanentă judeţeană a ţinut astăzi dimineaţă o şedinţă, când s'a hotărît reînstalarea ca consilieri de drept la com. Voineşti a d-lor :

Const Vasilescu, învăţător, D. Ghibânescu şi pr. D. Miron.

x Eri a avut loc la cimitirul „Eternitatea" înmormântarea bătrânului lucrător tipograf Gheorghe Petrovici.

Defunctul a fost condus la locaşul de veşnica odihnă de colegi şi prieteni.

La cimitir au vorbit d. Şt. Lungu, preşedintele Corporaţiei „Progresul", şi alţii.

x Joi 2 Februarie ora 9 seara va avea loc în sala „Făgădău" din Şoseaua Naţională, un festival artistic literar dat de către *Liga Culturală Evreească* din Iaşi.

x D. I. Cristişor a fost primit în funcţiunea de notar al com' Plugari-Iaşi.

x D. I. Dodescu a fost numit contabil şef la biroul contabilităţii dela Prefectura de judeţ.

x Comisiunea de numiri şi înaintări de funcţionari publici a aprobat transferarea notarilor Gh. Popovici dela Lituani şi D. Simionescu dela Epureni, unul în locul celuilalt.

x Aseară au plecat la Bucureşti d-nii George Brăteanu, C. Toma, C. N. Ifrim, I. Zipa, Vasiliu Voinea, Mircea Bădărău, Mihai Codreanu şi N. Costăchescu.

x Duminică 5 Februarie a. c. la ora 5 p. m. va avea loc în Aula Universităţii conferinţa d-lui *T. Vianu*, conferenţiar la Universitatea din Bucureşti, despre *„Romantismul în artele plastice"*, a 4-a din ciclul „Romantism" organizat de *Societatea de Filosofie şi Ştiinţi sociale.*

x *Direcţiunea Conservatorului* de Muzica şi Arta Dramatică din localitate, aduce la cunoştinţa părinţilor, tutorilor şi corespondenţilor elevilor şcoalei, că Duminică 29 Ianuarie c. neîntrunindu-se numărul regulamentar de membrii, Adunarea Generală a Eforiei şcolare s'a amânat, şi se va ţine *Duminică 5 Februarie* c. ora 10 dimineaţă, când se vor lua hotărârile în chestiunile la ordinea zilei, cu orice număr de membrii prezenţi.

Adunarea se va ţine în localul Conservatorului.

x Din muncitorii arestaţi săptămâna trecută în Iaşi, o parte au fost eliberaţi şi trei au fost menţinuţi în arest. Ei s'au pus în greva foamei. O delegaţie a sindicatelor care a cerut eliberarea lor n'a primit nici un răspuns.

Nu se cunoaşte învinuirea care se aduce celor trei muncitori.

ULTIMA ORA

Intervenţia chiriaşilor la membrii guvernului

D. dr. Lupu promite.— D. Stelian Popescu dă din umeri.

Bucureşti 1.— O delegaţie a chiriaşilor împreună cu consiliul comunal din Cernăuţi d. Iulius Weber, s'a prezentat în audienţă la d. dr. Lupu ministrul muncii, înmânându-i un memoriu.

D. dr. Lupu a recunoscut dreptatea cererilor chiriaşilor, promiţând că le va da tot sprijinul în consiliul de miniştri.

Delegaţia s'a dus apoi la ministerul sănătăţii pentru a vorbi cu d. ministru Inculeţ. In lipsa acestuia, d. dr. Cazacu, secretarul general a recunoscut importanţa problemei şi a spus că va comunica ministrului doleanţelor chiriaşilor.

Delegaţia s'a dus la ministerul justiţiei, înmânând ministrului un memoriu. D. Stelian Popescu a răspuns:

—„Sfătuiţi pe chiriaşi să se împace cu proprietarii.

Delegaţia a arătat că lucrul nu este aşa simplu. Numai la Bucureşti se vor face 10.000 de evacuări, iar proprietarii nu vor să audă de înţelegere. La aceasta, d. Stelian Popescu s'a mulţumit să dee din umeri.

*

După amiază la ora 4, aceaşi delegaţie a fost primită de d. Vintilă Brătianu la Cameră, în prezenţa deputatului bucovinean d. Marmeliuc. Primul ministru a comunicat delegaţiei că problema chiriilor este în studiul unei comisiuni alcătuită din d-nii dr. Lupu, Ştelian Popescu şi Tătăranu.

După ce comisiunea va înainta concluziile, guvernul va lua o decizie definitivă.

Popescu--Sguriţa

definitiv condamnat

Chişinău 1. — Curtea de Apel a respins eri apelul căpitanului de jandarmi Popescu—Zguriţa care a lovit pe fostul ministru Pan Halippa, şi a menţinut hotărârea tribunalului prin care căpitanul Popescu este condamnat la 10.000 lei amendă.

Serbătorirea d-lui general Nicoleanu

Bucureşti 1.—La Athénée Palace a avut loc aseară un banchet dat de ministerul de interne în onoarea d-lui general Nicoleanu care a împlinit 10 ani de când îndeplineşte funcţia de prefect al Capitalei.

D. ministru Duca a înmânat prefectului ordinul Steaua Rominiei în gradul de mare cruce. I s'a mai oferit cadou şi un frumos ceas de platină.

Flota Cehoslovacă

Praga (Ceps).— Zilele acestea a fost publicată statistica flotei maritime cehoslovace. In total, Cehoslovacia (care nu are decât acces la mare (posedă 8 vase a 12.000 tone.

Fiecare vas are 2 porturi, unul de origină şi unul de bază. Portul de origină pentru toate se consideră Praga. Porturile de bază sunt Hamburg, Triest şi Danzig.

Criza politică la Belgrad

Belgrad 1.— Tratativele politice pe ziua de eri n'au dus la nici un rezultat, neputându-se încă ajunge la închegarea blocului democratic. Criza politică se menţine.

Schimbul de arme între Polonia şi România

O surpriză. — Degradarea armelor româneşti

In vederea uniformizării armamentului nostru de infanterie (care din cauza proveniaţei sale diferite, lipseşte astăzi de unitate), a intervenit anul trecut, între guvernul nostru şi cel polonez, o înţelegere în baza căreia armata noastră urmează să cedeze armatei poloneze o parte din armamentul pe care îl posedă din tipurile diferite celui obicinuit, luând în schimb dela armată poloneză o cantitate echivalentă de arme şi mitraliere, din acele care — nefiind de tipul curent al armatei aliaţilor noştri—sunt totuşi de tipul obicinuit al armatei noastre.

Comisiunile însărcinate cu această operaţiune, au şi început de altfel nu de multă vreme, să lucreze la efectuarea acestui schimb în unele centre importante. Surprize s'au ivit însă de îndată ce s'a început predarea armamentului nostru.

Astfel de pildă s'a constatat că din cauza toleranţi unor comandanţi de unităţi, care îngăduie soldaţilor să ţie armele astupate cu dopuri de petică, o mare parte dintre armele pe care trebuiam să le predăm, au ţava ruginită la extremitatea ei, multe dintre ele fiind chiar şi descalibrate din această cauză.

Şi tot astfel din cauza modului în care armele sunt păstrate, aruncate în vrafuri prin depozite pentru a economisi modica cheltuială a amenajării unor stelaje, s'a constatat că multe dintre ele au ţăvile cu totul strâmbate.

Se pare ca măsuri severe vor fi luate de către cei în drept, pentru ca astfel de pagube să fie evitate în viitor. Vorba francezului „mai bine mai târziu de cât niciodată".

„TITANIA PALAST" DIN STEGLITZ (BERLIN)

De la corespondentul nostru

Berlin.— Societatea Anonimă *Naţional film* din Berlin prin şeful de presă dl. Dr. Fiedler m'a învitat la deschiderea noului *Teatru Cinematografic din Stezlitz*.

După planurile arhitecţilor Schöffler, Schloenbach şi Jacoby, cu o cheltuială de peste două milioane rentenmark, s'a rădicat această clădire monumentală, care e demnă de văzut. Ideia urmărită de celebrii arhitecţi, a fost să concentreze în acest frumos Teatru:

Lumina, Culoarea şi Muzica. Avem în acelaş timp Sala de Ciematograf şi de Concert. Peste 2000 locuri bine dispuse, permit o privire admirabilă pe scenă, care are o formă ovală. Sala e lipsită de coloane. 165 de reflectoare împrăştie o lumină abundentă dar absolut discretă.

Sala e luminată de peste 30 mii lămpi electrice toate astfel dispuse, că numai reflectarea lor se vede.

Pereţi sânt coloraţi în albastru, iar toate covoarele în roş, pilonii însă în aur, dau întregei săli o armonie desavârşită.

Joayerul e o admirabilă sală reprezentativă cu frumoase picturi în aur şi albastru.

O orgă mare cu peste 3250 fluere de aluminium e adoptată la plafonul scenei în diverse colori.

Orchestra e compusă din 40 membri reprezentând toate instrumentele, sub conducerea Kapelmaistrului Hans Heinrich Dvansmann. Intendantul operei comice din Königsberg dl. Hans Bechmann e numit directorul general al *Teatrului Titania*.

Programul de deschidere a conţinut: Solo de Orgă, câte-va dansuri ale Teatrului de Revue din Wiena şi un mare film italienesc de Augusta Genina: „O săritură în Noroc".

S. Z.

INFORMAŢII

x *Confratele local „Lumea" relevă obiceiul ruşinos al unor oameni puţin scrupuloşi, care se aliază cu chioşcari şi vînzători pentru a frusta munca redacţiilor şi administraţiilor ziarelor.*

Ne asociem la acţiunea confratelui nostru şi vom demasca pe acei care fac lectură întinsă folosind gazetele şi revistele, în schimbul unui bacşiş servit colportorilor necinstiţi.

x *Consilieri de drept.* — Prefectura a confirmat următoarele numiri de consilieri de drept în judeţul nostru.

Părintele Gh. Gherasimescu, la com. Bădeni; pr. I. Minea la com. Brăeşti; pr. I. Ionescu la com. Belceşti; E. Albeneţeanu la com. Epureni; pr. Gh. Usache la com. Grapniţa; G. Pescăriu la com. Rediul Mitropoliei; arhimandritul P. Luca la com. Vânători, pr. I. Ursu la com. Şipote; pr. G. Nicuţă la com. Roşcani.

x Comitetul societăţii filantropice *„Steaua"* a şcolii profesionale „David Herzenberg" organizează un mare bal mascat, nemascat şi costumat în ziua de 25 Februar crt., în localul propriu din str. Anastasie Panu. Produsul balului va servi la acoperirea deficitului acestei şcoli, care, precum se ştie, este de mare folos oraşului nostru.

Se pregătesc, în acest scop, numeroase surprize, jazz-band, tombolă, etc...

x Prin spargerea unui geam dela chioşcul de ziare din str. Elena Doamna, s'au furat multe cărţi şi reviste.

x In gara Iaşi s'a furat un cufăr cu scule a electricianului I. Braus din Braşov.

Acesta venise de la Chişinău şi aştepta un tren spre Bacău. Lăsând o clipă cufărul cu scule, când s'a reîntors, i-al de unde nu-i.

x *Vizită şcolară.*— Elevii clasei IV-a a şcoalei comerciale superioară din localitate, în frunte cu d-l Profesor de Productologie Botez I., au făcut eri o vizită la fabrica de ulei, proprietatea d-lui Cananau din Cişmeaua Păcurari.

Atât, d-l Profesor cât şi elevii şcoalei, mulţumesc călduros d-lui Director sus numitei fabrici, d-l Inginer Schwam, pentru bunăvoinţa şi amabilitatea, cu care i-a condus în toate apartamentele fabricei, explicându-le detailat funcţiunea maşinelor.

Curăţenia exemplară şi perfecţiunea fabricei, fac ca produsele ei, să fie căutate în toate pieţele comerciale, rivalizând chiar cu produsele străine.

x Aseară la orele 6, sergentul de strada Surea Dumitru, observând un soldat ce ieşea din curtea d-lui prof. Dumitiru din strada Sărărie i-a cerut lămuriri. Atunci soldatul a sărit asupra sergentului cu un pumnal, după care s'a făcut nevăzut

Din cercetări reesă că soldatul e Tudose Neculai din Reg. 7 Roşiori.

x Consiliul de războiu a achitat pe plutonierul Const. Ioan din Reg. 8 roşiori, acuzat de falş şi insulte aduse superiorului său, locot. Bârzu.

x POLIŢIENEŞTI.— Au fost duşi la poliţie: Ilie Pascaru din com. Glăvăneşti, reclamat de Ion Agapie din Calea Sâmbetei că i-a furat o haină blănită; pungaşul de buzunare Simon Costin, Voloci Anton din Cernăuţi, bănuit a fi implicat într'un furt de 5000 lei, Gh. Popazu din Şoseaua Nicolina, acuzat de furt.

ECOURI

— Biletele pentru concertul d-nei Sarah Goldstein din 12 Februarie în sala Conservatorului str. Banu, s'au pus în vânzare la magazinul de Muzică Braşcu.

Din programul concertului relevăm 3 Lied-uri din „Dichterliebe" de Schumann, „Après un rêve" de Fauré, Arie „Mon coeur s'ouvre à ta voix" din Samson et Dalila de Saint Saëns „Hopak" de Moussorgski, „Chanson de Sölveig" de Grieg, „Sérénade française" de Leoncavallo şi alte bucăţi din Ravel, Glazounoff, Rachmaninoff, etc.

Acompaniamentul la pian va fi ţinut de d. profesor Mezetti.

— Consultaţiuni gratuite de boli de ochi zilnic 10—12 la dispensarul din str. G. Enescu (Vovidenie), date de d. dr. V. Cerkez.

✝

Adânc îndurerăţii: Neculai şi Smaranda, Vasile şi Natalie, Ştefan şi Tatiana cu copii, Dr. C. Ionescu şi Tereza cu copii, Dr. Mărioara Mureşeanu Ionescu cu fiul, Miluţă şi Eugenia Ionescu fiu şi fiică, Octavia Ionescu nepoată, au nemărginita durere a anunţa pierderea scumpei lor

Aristiţa Ionescu

Inmormânta ea va av a loc astăzi 1 Februarie ora 2 p. m.

Cortegiul funebru va porni de la Biserica Buna Vestire unde se află depus corpul spre cimitirul Eternitatea.

Această ţine loc de orice înştiinţare.

Mâine Joi 2 Februarie a. c. se va face pomenirea pentru sufletul răposatei

Eugenia C. Boldur

în biserica Sft. Andrei Iaşi, orele 10 dim. Rudele, prietenii şi cunoscuţii sînt rugaţi a lua parte.

V. Gav. Roban avocat Iaşi

România

Tribunalul Jud. Iaşi Secţia 3-a Comercială

Sub Preşidenţia D-lui M. Eşianu Preşedinte

Dl. V. Gavrilescu Judecător

Şedinţa din 25 Ianuarie 1928

PROCES-VERBAL No. . . .

TRIBUNALUL

Pe baza Art. 695 şi următori din Cod. Com.

HOTAREŞTE

Declară în stare de faliment pe Soc. în nume colectiv S. Barad şi M. I. Raff din Iaşi str. Cost. Negri No. 93, cum şi pe componenţii ei Şae Barad şi Moise Iancu Raff.

Numeşte Sindic pe D-l Jude Sindic Gh. Scheleti.

Ordonă aplicarea sigiliilor pe întreaga avere a falitului cu care se deleagă pe Dl. Jude Sindic Gh. Scheleti.

Fixează provizoriu epoca încetării plăţilor la 14 Noemb. 1927.

Stabileşte termenul de 3 Februarie 1928 până când creditorii sunt obligaţi să prezinte la secretariatul Sindicului declaraţiile de creanţele lor.

Fixează termenul de 11 Februarie 1928, orele 13, când se va proceda la încheerea procesului verbal de verificarea creanţelor.

Ordonă numitului falit ca până în termen de trei zile să prezinte bilanţul şi registrele sale comerciale.

Această sentinţă se va executa provizoriu.

Se vor îndeplini dispoziţiunile art. 709, 710 şi 943 din cod. com. şi conform art. 712 cod. com. se va comunica câte o copie D-lui Prim Procuror şi D-lui Jude. Sindic al Tribunalului.

Cu drept de opoziţie şi apel înlăuntrul termenului prescris de art. 711 din cod. com.

Dată şi pronunţată în şedinţă publică azi 25 Ianuarie 1928.

(ss) M. Eşianu

(ss) V. Gavrilescu

Grefier (ss) I. Popovici

Conformă (ss) N. Constantinescu

Conformă

Secretar, N. Boureanu-Bârliba

La Bucureşti cereţi „Opinia" de la chioşcul de ziare Lake Ionescu, Calea Victoriei, peste drum de Terasa Otetelişanu (Piaţa Teatrului Naţional).

In preajma demonstraţiei din Făgăraş

Bucureşti 1.— Naţionalţărăniştii organizează în amănunt marea întrunire care va avea loc la Făgăraş. Parlamentarii opoziţionişti vor controla toate barierele, spre a nu se opri intrarea ţaranilor în oraş. Sfatul parlamentar al partidului va fixa mâine ultimele măsuri.

Pe de altă parte şi guvernul face o întinsă contra propagandă, trimiţând în Ardeal un mare număr de parlamentari.

Primatul Ungariei agent al reîntronării Habsburgilor

Viena (Ceps)— In cercurile legitimiste austriace, numirea lui Seredi ca primat al Ungariei a fost primită cu adâncă satisfacţie.

Despre Seredi s'a ştiut încă de mult că este un adept infocat al ideei legitimiste şi că se bucură de încrederea eximpărătesei Zita.

Imediat după sosirea lui Seredi în Ungaria, legitimiştii austriaci i-au trimis o scrisoare omagială, la care Seredi n'a întârziat să răspundă că străduinţele sale sunt identice cu cele ale legitimiştilor.

Răspunsul lui Seredi a fost adresat către şeful „partidului imperial" austriac, faimosul colonel Wolf, care s'a grăbit să publice scrisoarea în ziarele vieneze.

Tratatul de arbitraj franco-american

Paris. 1.—In cercurile diplomatice se vorbeşte că tratatul de arbitraj între Franţa şi Statele-Unite va fi semnat zilele acestea, independent de tratativele pentru pacea externă.

Prin tratatul de arbitraj Franţa va respecta doctrina lui Monroe, iar Statele-Unite va recunoaşte obligaţiunile pe care Franţa le are ca membră a Ligii Naţiunilor.

Depoziţia lui Torres

în procesul Stefanov

Paris 1.—Avocatul Henri Torrès chemat ca martor în procesul Boris Ştefanov la Bucureşti, şi-a trimis depoziţia scrisă.

De la primărie

Oferte pentru curse de autobuze— Alte chestiuni —

Aseară s'a întrunit delegaţia permanentă sub preşidenţia d-lui Osvald Racoviţă, primarul oraşului.

S'a hotărît să se ţină o nouă licitaţie pentru închirierea prăvăliilor din piaţa Sf. Spiridon. Grădina Copou, nu se va mai da pentru serbări, decît în zilele de lucru.

*

Primăria a primit două oferte pentru curse de autobuze în oraş.

Delegaţia a numit o comisiune compusă din d-nii Ceikovschi, Popovici şi Andriescu-Cale, spre a se reglementa circulaţia automobilelor decurse.

S'a mai hotărât ca în cartierele unde nu există instalaţii de apă, locuitorii să nu plătească decât 2 la sută din impunere.

*

In fine s'a numit o comisiune compusă din d-nii Zipa, Adace şi dr. Tănăsescu, spre a se alege un loc pentru o nouă piaţă în Păcurari.

Muşamaua în afacerea stupefiantelor

Bucureşti 1.--Primul procuror de Ilfov a dat un comunicat în afacerea stupefiantelor, constatând că prin presă s'a creat o penibilă atmosferă de jenă şi suspiciune asupra unor cercuri care sunt cu totul străine de aceste practice. S'au desemnat subt iniţiale anumite persoane; dar nici una din aceste persoane n'a fost citată şi nici măcar nu s'a vorbit de ele în timpul anchetei.

S'a evidenţiat necesitatea unei legiferări, de oarece textele actuale de lege nu permit aplicarea de sancţiuni pentru satisfacţia opiniei publice.

Intr'un cuvânt: *muşamaua!*

Alţi studenţi condamnaţi la Cluj

Cluj 1— Consiliul de războiu a judecat eri alţi 9 studenţi acuzaţi de devastări.

După pledoaria d-lor prof. Căţuneanu, Valer Pop etc., consiliul a condamnat la câte două luni închisoare pe studenţii Ion Ghiţulescu, Al. Omăt. I. Paveliu şi D. Tanase.

Au fost achitaţi P. Taşcu, Victor Cantuniar, V. Toma, Tanase Pericuţă şi d-ra Adelina Trestianu.

D. Titulescu a mai rămas la Roma

Roma 1.— D. Titulescu a amânat în ultimul moment plecarea d sale la Paris. Această hotărâre neaşteptată a provocat o vie senzaţie. Motivul amânării nu se cunoaşte. D. Titulescu va pleca abia Joi seara.

CRIMELE MACEDONENE

MARIA BUNEVA

VELIMIR PRELICI

După cum am anunţat, fruntaşul sârb din Skoplie, Velimir Prelici, a fost ucis cu un foc de revolver de către agitatoarea macedoneană Maria Buneva. Apoi, criminala s'a sinucis.

E un nou atentat politic din seria nesfârşită care tulbură Balcanii şi menţine o primejdioasă stare de agitaţii.

STIRI DIN TARĂ ŞI STRAINATATE

CONDUCĂTORII ANGLIEI

D. Lloyd George, fost prim-ministru, şi şeful liberalilor englezi, a împlinit vrâsta de 65 ani. Cliseul de mai sus e luat pe bordul vaporului „Andaluzia" în recenta călătorie a d-lui Lloyd George din America de Sud spre Anglia.

„OPINIA"

literară şi artistică

(Continuare din pag. I-a)

Acesta, plăcîndu-i foarte mult felul cum Dumas şi-a desfăşurat povestirea, l'a îndemnat s'o aştearnă pe hîrtie.

In noaptea aceia, Dumas a simţit pentru prima oară frigurile inspiraţiei şi chinurile scrisului. Mai tîrziu devenise, ce-i drept, o adevărată fabrică de romane.

Vechimea cinematografului

Cinematograful nu e, după cum se crede, o noutate a vremurilor de azi. El există de pe la anul 900 după Hristos, adecă de mai bine de o mie de ani.

S'au găsit „filme" din vremea aceia atît de bine conservate în materii indestructibile colorate cu uleiuri vegetale, încît operatorii s'ar putea servi de ele încă şi astăzi. Sînt nişte umbre tăiate cu artă, care se perindă pe ecran cu repeziune dînd impresia vieţii.

Unul din aceste filme reprezintă tragedia unei femei măritate, care se zbate între gelozia soţului şi pasiunea amantului. Pe femeie o ucide bărbatul cu lovituri de secure şi imaginea aceasta e atît de bine redată, încît se vede desluşit cum pătrunde tăişul în craniul femeii adultere.

Evreul econom

— „Tată, dă-mi te rog, două zeci de lei, să văz şi eu şarpele uriaş de la menajerie".

— „Vrei şarpe uriaş ?.. Iacă ai o lupă şi caută o limă prin ogradă ;— las' de nu-i vedea şarpe uriaş".

DISCUŢII ŞI PĂRERI

Căutarea paternităţii

(Continuare din pag. I-a)

îngrijirea copiilor, dacă mama nu are mijloace, revine statului. Neţinându-se întru nimic seamă de procreator, barbaţii s'au simţit încă de la început atât de umiliţi, că nu sunt chemaţi să participe la îngrijirea copiilor şi nici la bucuria cu care copiii umplu golul vieţii noastre, încât nu numai că sunt foarte credincioşi soţi şi foarte mândri părinţi, dar nu se găseşte nici un vinovat căruia să i se impute fapte de această natură.

Remediul nu-i tocmai de despreţuit !

Până atunci mă gândesc la bietele nenorocite care îşi omoară copiii de ruşinea lumei şi pe mizeria ce le aşteaptă. — Aş propune în privinţa aceasta, să se ia, ca în Franţa, iniţiativa creerei de case secrete, dacă s'ar putea chiar în fiecare capitală de judeţ, în care mamele cu păcat pot fi primite înainte de naştere în mod discret, iar copilul să fie crescut pe seama statului. Aceste mame nu vor fi întrebate nici cine sunt, nici de unde vin, nici unde se duc şi nici cauza venei lor. Ele vor veni aici numai pentru a da patriei un fiu, pe care ţara are datoria să-l crească. Taxele pe celibat ar fi bine întrebuinţate în acest scop.

Cât priveşte laşul, vechea instituţie a „Maternităţii" să-şi îndeplinească adevărata menire pentru care a fost creiată : *Leagănul copiilor găsiţi.*

Margareta Zosin
Învăţătoare

Incendiul din Ibăneşti

Un om carbonizat

Bârlad — Un puternic incendiu, a distrus în noaptea de 30—31 curent, conacul moşiei Ibăneşti, proprietatea d-lui avocat Aurel Ioanovici. Focul a luat naştere dela coşul unei sobe.

Nicolae Savin, administratorul moşiei, în timpul când a izbucnit incendiul, s'a suit în podul caselor să vadă, dacă nu poate să-l înăbuşe. A fost însă cuprins de flăcări şi carbonizat.

Cu ajutorul sătenilor, s'au putut salva lucruri din conac. Nu era nimic asigurat. Sandu

LUCRĂRILE PARLAMENTULUI

31 Ianuar

CAMERA

Fac comunicări d-nii *N. Georgescu-Tulcea, Emil Pop, V. Lepădatu, Calotă şi Beţianu.*

Preşedintele camerei face elogiul dispărutului Mihai Paşcanu şi declară liber un loc de deputat la Ismail.

D. *Al. Cuzin*, raportor, răspunde la criticile aduse proectului de reorganizare a ministerului de finanţe.

SENATUL

D. C. David face o comunicare. Apoi Senatul ia vacanţă până Vineri.

Transferările

în învăţământul primar

Ministerul instrucţiunii anunţă că membrii titulari ai corpului didactic primar, cari doresc să fie transferaţi în locurile vacante, sau ce eventual ar deveni vacante prin transferările altora, în locurile ce se publică vacante, vor înainta cererile lor de transferare inspectoratelor şcolare respective, până la 1 Aprilie a. c.

Când transferarea se cere pentru o şcoală din altă regiune, inspectoratul regional care a primit cererea, este obligat ca până la 15 Aprilie, să o înainteze regiunei unde se găseşte şcoala la care s'a cerut transferarea, cu avizul său.

Cererile vor fi însoţite de acte care să motiveze transferarea.

Nu lasă pe teren...

Martorii d-lor Micescu şi Madgearu întîlnindu-se la o constătuire, au găsit că nu este cazul pentru o ieşire pe teren. Incidentul s'a închis, constatîndu-se că d. Micescu are onoare, de oarece la întrebarea d-lui Madgearu n'a răspuns decît : „inexact", ceiace nu-i tot una ca „pe cuvînt de onoare"...

Cereri de declarare în faliment

Tribunalul secţia III, a înregistrat o serie de cereri în faliment, a unor comercianţi ieşeni.

Astfel au fost ceruţi în faliment Sol. Kinsbrauner de firma Textil-Import.

Solomon Blumer de Moisidis Haim Cohn de I. Herşcu.

R. Smil et S. Copel de firma Standart.

Iosef Wexler de Sol.Friedman.

N. V. Manisali de Montblanc.

Cazimir Schaban de Soc. Uniunea comercială.

I. Condrea şi Trifon Neamţu de Aron Vexler.

I. Zilberberg de soc. Cultura Românească.

Soc. Grunberg Epfelbaum de Vestfalia.

H. L. Leibovici şi V. Monzale de Strul Herşcu.

Seg. Katz de Banca Comerţului Moldoveau.

Pentru o familie nenorocită

Suma din urmă . . lei	*6850*
Au mai subscris :	
Const. M. Vasiliu comerciant Paşcani . „	*100*
V. Dubrovsky . . . . „	*300*
Cercul „Junimea sportivă"	1150
Dina Sekler Tg.Frumos	120
I. Herman	100
Asociaţia Sport.—Focşani	500

x Doctorul **Brener** *specialist mamoş*, boli de femei, consultă de la 2 până la 6 p. m.

INFORMAŢII

x *Deocamdată este hotărâtă trimiterea in judecată pentru ultraj, a d-lor Anibal Ciurea şi C. Simionescu, acuzaţi de a fi lovit pe jandarmi şi pe agentul de poliţie C. Mihai, cu prilejul celui de-al doilea incident dela bariera Nicolina.*

S'a înaintat Ministerului de Interne numai raportul anchetei făcută de poliţie.

Parchetul general continuă cercetările.

Piaţa Valutară

Leul la Paris a cotat ieri 15,60 ; la Zurich 3.19

Devizele în Capitală au notat : Francul francez 6,42 ; belga belgiană 22,70 ; francul elveţian 31,45 ; lira engleză 795 ; dolarul 162,75 ; lira italiană 8.64, coroana cehă 4.85 ; Rentenmark 38,90

x Cabinetul I instrucţie de la Tribunalul Brăila a dispus a restarna d-lui Fotiade, fost director al sucursalei din Bucureşti a bănci Elino-română.

x Maica Maria Paraschiv de la mânăstirea Adam, a fost condamnată la 1000 lei amendă de Curtea de apel Iaşi secţia I, pentru lepădarea unui copil.

x Leon Haberman, tipograf din Galaţi, directorul revistei pornografice «Pyamana" a fost condamnat la 15 zile închisoare pentru atentat la bunele moravuri prin scris.

x D. D. Tomescu a fost numit director al teatrului Naţional din Craiova.

x Din New-York se anunţă că submarinul S. 3 care se credea scufundat, a fost regăsit

x Consiliul Baroului advocaţilor a fost convocat pentru 13 Februarie.

x D. comisar Vasiliu, şeful circomscripţiei IV, este pe urmele unei bande de pungaşi, care operează de multă vreme în Halâ.

Doi dintre pungaşi au fost arestaţi. Cercetările continuă.

x CONVOCARE— Comitetul şcolar al *Şcoalei Comerciale Superioare din Iaşi*, roagă pe părinţii elevilor şi persoanele care se interesează de bunul mers al acestei instituţii, să binevoiască a se întruni în şedinţa adunării generale a Eforiei Şcolare care va avea loc Duminică 5 Februarie ora 10 dim. în localul şcoalei din str. Alexandri No. 5.

Ordinea de zi :

1. Darea de seamă asupra activităţei comitetului pe anul 1927.

2. Descărcarea comitetului pentru gestiunea financiară pe anul trecut.

3. Aprobarea proectului de buget pe 1928.

4. Programul de activitate pentru anul în curs.

Dacă numărul membrilor nu va întruni majoritatea adunării generale, adunarea va avea loc cu ori ce număr de membri Duminică 12 Februarie ora 10 dimineaţa.

x CONGRESUL IORGHIST. Congresul partidului naţional de sub preşidenţia d-lui N. Iorga va avea loc Duminică 5 Februarie în sala Transilvania din Bucureşti.

D. N. Iorga va face o expunere asupra situaţiei politice.

In vederea congresului a avut loc o şedinţă a organizaţiei iorghiste ieşene.

S'a ales o delegaţie compusă din Părintele Ţincoca şi d-nii Cavaler de Zotta, Gheorghiu şi Stamboliu care să participe la congres.

x **„Domnul dela Murano"** este tînărul sentimental care-şi preumblă visul dragostei într'o gondolă pe apele sclipitoare ale Veneţiei.

„Domnul dela Murano" este povestirea eternă omenească a unui suflet frământat de pasiune.

„Domnul dela Murano" este primul volum de nuvele al talentatului scriitor ieşan, d. *Stear Ionescu*,— volum, pe care librăriile l-au lansat de curînd cu un deosebit succes şi care se vinde cu preţul modest de 60 lei.

x D. Petre Bogdan, Rectorul Universităţei a fost chemat telegrafic la Bucureşti spre a participa la şedinţa comitetului Fundaţiei Ferdinand I.

D. Bogdan pleacă în astăseară.

x D. dr. Anghelescu, ministrul instrucţiunii a comunicat că va fi la Chişinău cu prilejul depunerii jurământului tuturor profesorilor noi numiţi la Facultatea de Teologie.

— 3 ZILE —
au mai ramas până la
Marele BAL anual
Mascat şi Costumat
al Societăţii de Gimnastică Sport şi Muzică ce are loc în seara de *4 Februar* crt.
Fanfara Reg. 13 Inf. şi Orchestra cea mare.— Taraf de lăutari. Bosquete şi refugiuri special amenajate. Casa Demek are costume, măşti şi surpize Decoraţiune şi iluminaţie feerică etc.

x Eri noapte, necunoscuţi pătrunzând prin chei potrivite în localul frizeriei Efraim Padisca din str. Cost. Negri, au furat toate maşinele de tuns, bricele şi foarfecele aflate în sălaşare.

Deasemenea au mai furat şi o sumă de bani, care se afla într'un alt saltar.

x **Parastas pentru Xenofon Gheorghiu.**—Promoţia elevilor Liceului Naţional Iaşi, seria 1904, aduce la cunoştinţa tuturora că în ziua de 12 Februar 1928, ora 10 dimineaţă, va avea loc parastasul de 40 zile în catedrala bisericii Sf. Spiridon, în memoria defunctului profesor *Xenofon Gheorghiu*, rugând paruciparea întregii intelectualităţi la această pioasă sărbătoare.

La Bucureşti cetitorii ziarului nostru, îl găsesc zilnic la chioşcul de ziare din faţa Terasei Otetelişanu (Piaţa Teatrului Naţional).

x CONCERT DE PIAN. — Sâmbătă 11 Februarie, ora 9 seara, va avea loc în sala Conservatorului *concertul* dat de cunoscuta pianistă *Anişoara Martac.*

In program : Beethoven, Chopin, Schumann, Debussy, Paderevsky, Glazunov, Ravel.

La Cernăuţi, unde a concertat de curând d-ra Martac, succesul a fost desăvârşit. Critica ziarelor locale are numai cuvinte elogioase pentru meritoasa artistă.

— Nu uitaţi că Mercuri 15 Februarie are loc la Teatrul Elisabeta prima reprezentaţie a excelentei trupe de artă **WIKT** (Warschauer idisches Kunst-Theater). Cele mai alese şi distinse elemente. Se va reprezenta *„Comoara"*, impresionantă dramă de Pinski. Procuraţi-vă din timp bilete la Cassa Teatrului Elisabeta.

Călătorii de lux şi de plăcere programul liniei HAMBURG AMERICA pentru anul 1928, cu excelentele vapoare : „RESOLUTE", „RELIANCE" „OCEANA" şi „ORINOCO".

A) Călătoria „Hapag" în jurul lumii dela 7 Ianuarie până la 26 Martie 1928.

Preţurile : De la 2.000 dolari în sus.

B) 7 călătorii „Hapag" pe Marea Mediterană şi în Orient, în interval de la 17 Ianuarie până la 25 Mai 1928.

C) 6 călătorii „Hapag" până la Nordkap-Island-Fjord şi în regiunea Polară, în interval de la 14 Iunie până la 12 August 1928.

D) Călătoria „Hapag" până în Scandinavia şi Marea Baltică, de la 15 până la 31 August 1928.

E) 5 călătorii „Hapag" până în India de Vest, dela 17 Decembrie 1927 până la 28 Martie 1928.

Preţurile călătoriilor : de la mărci aur 425 în sus.

Prospecte şi informaţiuni pentru călătoriile de plăcere, ca şi pentru călătoriile în întreaga lume găsiţi la

LINIA HAMBURG - AMERICA S. A. R. BUCUREŞTI, calea Griviţei 183, TIMIŞOARA, strada Mercy 2, CLUJ, str. Regele Ferdinand 69, CERNAUŢI, bul. Regele Ferdinand 35. CHIŞINAU, str. Alex. cel Bun 104, ARAD, strada Eminescu 12.

Dr. L. BALLIF
medic primar
BOLI MENTALE ŞI NERVOASE
str. Alexandri No. 5
(Laboratorul Dr. Franke)
Consult. 6 — 7 jur. p. m.

V. CIREŞ
AVOCAT
str. I. C. Brătianu 49

DIAMANTE CELEBRE

(Continuare din pag. I-a)

Enric III, la un moment dat— având mare nevoie de bani, căci doria să'şi formeze nişte batalioane de elveţieni—ceru lui Harlay de Sancy, atunci ministru, să pună amanet diamantul, spre a-i procura banii necesari.

Curtezan devotat, Harlay consimţi, însă servitorul, însărcinat să ducă diamantul persoanei care trebuia să împrumute suma convenită, dispăru şi nu mai reveni.

Abia într'un târziu, se află că pe drum, omul fusese asasinat de bandiţi, cari aflaseră ce comoară avea asupra lui şi vroiau să i-o smulgă. Cu chin cu vai, se află şi locul unde fusese îngropat ; fu desgropat ; păgubaşii avură ideia să-i spintece trupul şi, iată, că diamantul stă pitit în stomac—ca „molia în blană !".

Credinciosul emisar, văzându-se atacat, salvase pieatra înghiţindu-o...

Iacob II Stuart, aflat atunci la Saint-Germain, găzduit şi pensionat de Regele-Soare, cumpără diamantul astfel regăsit. Mai târziu el rămase lui Ludovic XIV.

Ludovic XVI, în ziua încoronării sale, îl avea incrustat pe coroană ; Napoleon l'a avut şi el ; tot aşa şi Ludovic XVIII.

Nu se ştie cum şi de ce, ducesa de Berry—nora lui Carol X—a putut pune ghiara pe el. Ea îl duse cu ea în Italia (era fiica regelui Francisc I de Neapoli). Pe urmă diamantul întră în stăpânirea prinţului Démidoff.

Actualmente, nu mai ştim cine îl posedă.

Unul din diamantele coroanei foştilor ţări ai Rusiei, are de asemenea o istorie destul de stranie.

Ziarul *„La Gazette de France"*, din 1772, o povestia, spunând că o aflase dela M. Fleyde, maior din infanteria franceză din India.

Un soldat francez care dezertase se împopoţână cu un laibăr malabarez, învăţă elementele filozofiei indiene şi sfârşi prin a găsi loc printre numeroşii servitori ai templului lui Brahma, la Sheringam.

Dece astă deghizare şi ăst canon ? Iată : el auzise vorbindu-se de faimoasa statuie a lui Brahma, remarcabilă mai ales prin splendidele diamante ovale cari alcătuiau ochii.

Dorinţa de a vedea aste minunăţii, îi sugerase strania şi puţin lăudabila lui purtare, dar în astă afacere se înfăţişau atâtea pericole şi greutăţi cari sporiau partea atractivă pentru un caracter aventuros.

Intr'un cuvânt, iată-l pe omul nostru în templu, putând admira în voie. Or, frumoşii şi „focoşii" ochii ai statuiei — cu mult mai atractivi ca cei ai bisactelei lui Harpagon ! — înflăcărară pe dezertorul nostru în aşa grad că făcu jurământ să şi-i aproprieze.

Nu reuşi însă decât pe jumătate, fiind, probabil, deranjat în „operaţia" lui. El „spălă putina" lăsând chior de un ochiu pe zeul indian şi se refugia la Englezi, cărora, negreşit, nu le-a mărturisit isprava, dar le-o fi povestit cine ştie ce „braşoave" (!?), cari avură totuşi darul să'l facă... interesant !

Englezii îl trimiseră la Madras şi de acolo în Europa, unde vându ochiul lui Brahma cu 20,000 rupii (cea de aur, 38 franci 75 b. ; cea de argint, 2 franci 80 b.), adică cu 50,000 de franci, unui căpitan de vas, care îl revându cu 18,000 livre sterline unui Evreu care se desfăcu şi el, încă şi mai avantajos... Noul cumpărător, un Grec anume Grigore Suffras, îl oferi Catherinei II a Rusiei, care îi dădu — zicese — 2,250,000 livre în bani „peşin", afară de o pensie viajera de 100,000 livre.

Precum se vede, diamantele au ispitit în toate timpurile pe tâlhari. Iată o nostimă anecdotă din al XV-lea secol : Alfons V, regele Aragonului — cel poreclit Mărinimosul — se dusese într'o zi la un giuvaergiu însoţit de mai mulţi dintre curtenii săi. Abia eşit din prăvălie şi iată-l pe negustor alergând după rege, plângându-i-se că-i lipsea un diamant de mare valoare... Regele, aiurit, însă fără a'şi pierde cumpătul, se reîntoarse urmat de suita sa, face să-i-se aducă un vas plin cu târâte şi ordonă ca fiecare dintre semnorii săi să-şi bage mâna închisă în târâte şi s-o retragă deschisă.

El, cel dintâiu, dă exemplul, oţi ceilalţi imitează...

Ordonă apoi ca vasul să fie deşertat pe o masă şi iată că diamantul... apare !

BIBLIOTECA UNIVERSITĂŢII IAŞI

ANUL XXIV No. [illegible]

3 LEI EXEMPLARUL

VINERI 3 FEBRUARIE 1928

Loco

ABONAMENTE

Lei 1000 — pe un an
„ 500 .. „ 6 luni
„ 300 .. „ 3 luni

OPINIA

ZIAR POLITIC COTIDIAN

ANUNCIURI
se primesc la toate
Agenţiile de Publicitate
şi la
Administraţia ziarului
Iaşi—Str. Gh. Mârzescu 17

IN JURUL UNUI PROECT DE LEGE

Bolile venerice şi prostituţia—Principii şi comprimări primejdioase

Anteproectul de lege: pentru combaterea bolilor venerice cuprinde aspre sancţiuni împotriva celor care nu se îngrijesc şi transmit la alţii maladiile. E ceva original în acest proect. Probabil cei care l-au întocmit au consultat legislaţiile străine, luînd de acolo numai ce li s'a părut mai „tare“, mai impresionant. Rezultatul acestor trunchieri de texte e aproape comic: se introduce principiul că dacă eşti bolnav, ai comis un delict care trebue pedepsit cu închisoare.

In fond, nu e nici o deosebire între sifilis deoparte şi tuberculoză, malaria sau vre'o boală molipsitoare de altă parte. Nimeni nu-şi introduce în sînge spirochetul de plăcere. A căpăta o boală venerică înseamnă a fi avut nenorocul să te molipseşti. Nu vedem de loc motivul pentruce molipsirea aceasta ar fi mai delictuoasă decît molipsirea de scarlatină sau de cori.

Ni se va răspunde de sigur, că proectul nu prevede pedepse pentru toţi bolnavii, ci numai pentru cei cu răni deschise sau în situaţii speciale. Lucrul ar fi logic, însă numai într'o ţară în care fiecare om, bărbat sau femee, este un medic bun. Altfel, cetăţeanul vede că are o mică roşeaţă pe piele, crede că l-a bătut vîntul, şi umblă cu erupţii sifilitice, făcîndu-se pasibil de închisoare şi amendă.

Inainte de a face legi severe şi a transforma pe bolnavi în criminali, e nevoe ca publicul să fie perfect luminat asupra chestiunii, prin altfel de mijloace. Cel mai eficace ar fi predarea în şcoli a unui curs de apărare contra bolilor sociale. Dar aici, motive de ordin „moral“ şi pedagogic, se opun cu mare îndîrjire. Apoi, cînd copilul trece de-o anumită vrîstă, e prea tîrziu: până să fie luminat, s'a şi îmbolnăvit.

Dar chestiile pe care le ridică noul proect aflat în studiu, nu se epuizează aici. Să admitem că ţăranii şi adolescenţii ar fi perfect instruiţi asupra capitolului medical cu pricina.

Ei vor veni şi vor declara boala. Cum vor fi curaţi? Avem noi destule spitale şi dispensarii pentru a cuprinde enormul număr de „delicvenţi“ care s'ar ivi în momentul promulgării legii? Ar trebui ca odată cu măsurile drastice edictate, să se construiască spitale să se aducă medicamente, să se angajeze echipe speciale de medici.

Nu se va face nimic, pentru că aşa lucrăm întotdeauna: începem cu ceiace trebuia să sfârşim şi compromitem cele mai serioase chestiuni. Poate se va crea spitalul pentru internarea forţată a sifiliticilor. Acolo însă ne temem că vor intra mai degrabă adversarii politici prea gălăgioşi, opozanţii care vor purta din întâmplare, o sgârietură pe nas sau o rosătură de guler pe gât.

*

Intreaga concepţie a proectului e greşită şi în loc să aducă o îmbunătăţire, va contribui la agravarea corupţiei şi la tulburarea vieţii de familie. In adevăr, proectul mai prevede desfiinţarea caselor de toleranţă şi a hotelurilor de întâlnire. Cu aceasta prostituţia nu va fi stârpită. De altfel, pentru organismul societăţii, prostituţia e o supapă de siguranţă utilă şi necesară. Ea nu trebue desfiinţată, ci regementată.

Casele de toleranţă bine organizate, cu control medical cinstit şi cu bune garanţii contra speculatorilor, fac servicii bune şi pot fi un mijloc pentru combaterea răspândirii boalelor venerice.

Desfiinţarea lor, dimpotrivă, duce la înflorirea prostituţie clandestine, cel mai teribil ajutor pentru creşterea flagelului veneric. Dar nu numai atât. Tinerii şi celibatarii, în lipsa femeilor destinate lor, vor căuta să-şi satisfacă instinctele în alte chipuri, ademenind fete de şcoală şi înmulţind numărul adulterelor. Şi se va submina echilibrul moral al societăţii noastre, destul de slăbită de alte păcate.

Instinctul sexual, una din forţele prime ale omenirii, nu poate fi comprimat prin legi care nu procedă de la realitate şi dela o înţelegere largă a problemelor morale.

I. L.

ROMANUL prinţului Cicibu

O căsătorie în familia imperială japoneză

Toată Japonia este emoţionată de romantica ştire că prinţul Cicibu, fratele Mikadoului, se căsătoreşte cu domnişoara Setsuko Matsudaira, fiica ambasadorului japonez la Washington.

Ministrul palatului a anunţat că d-ra Matsudaira este calificată a fi soţia Prinţului Cicibu,

PRINŢUL CICIBU

şi ea e singura candidată. „Dacă căsătoria se face, a adaugat ministrul, cred că va fi o căsătorie fericită“.

Publicul a fost mirat, deoarece d-ra Matsudaira n'are titluri nobiliare, şi deci nu poate fi soţia unui prinţ imperial, legea casei imperiale prevăzând că soţia trebue să aparţină uneia din cele cinci familii „Goseke“ ale Japoniei.

Insă această dificultate poate fi înlăturată uşor, dacă una din familiile nobile va adopta după toate formele pe domnişoara Matsudaira.

D-ra Setsuko Matsudaira, care se află acum cu părinţii săi la Washington este o favorită a împărătesei văduve Dowager, mama prinţului Cicibu. Impărăteasa a rugat pe d-ra Matsudaira să nu-şi tae părul ca americancele, şi tânăra fată a ascultat-o. Ea este de nouăsprezece ani, iar prinţul Cicibu de douăzeci şi şase.

Din toată lumea

Repartiţie ideală.— La New-York s'a făcut o statistică a averii tuturor cetăţenilor. Impărţind exact totalul la numărul întreg al locuitorilor, s'a aflat că revine fiecărui cetăţean suma de 3595 dolari (peste 500 mii lei).

Această statistică dovedeşte precis ce mare bogăţie se adăposteşte în metropola americană. Ştirea a produs o vie bucurie în rândurile săracilor, care de azi înainte au un singur vis: împărţirea egală.

*

Prinţul să plătească.-Prinţul Ciril al Bulgariei, fiind acum câtva timp la Viena, a contractat acolo o aventură sentimentală de scurtă durată. Iată însă că renumita casă de toalete „Old Bond“ din capitala Austriei, l-a dat în judecată pe prinţul bulgar.

Ce se întâmplase?... Amanta ocazională a prinţului a făcut comenzi în valoare de 80.000 shilingi la firma susnumită, iar, în faţa judecăţi, ea a susţinut că fostul ei iubit urmează să le achite. Tribunalul a admis cererea doamnei, aşa încât prinţul Ciril va trebui să plătească.

Dragostea are şi ea neplăcerile ei!...

*

Iarăşi Glozel.— Comisiunea franceză a monumentelor preistorice, întrunită în şedinţă solemnă la Paris, a constatat aproape în unanimitate că descoperirile dela Glozel nu par să prezinte vre-un caracter preistoric; şi în consecinţă, a cerut ministerului instrucţiei să nu mai menţie clasarea ca staţiune a localităţii Glozel.

*

O manevră îndrăzneaţă.-Enormul dirijabil american „Los Angeles“ printr'o manevră dibace, a reuşit să se aşeze pe vaporul purtător de avioane, „Saratoga“, în largul oceanului. Manevra s'a făcut în plină viteză a ambelor vehicule, şi e cu atât mai îndrăzneaţă cu cât şi dirijabilul şi vaporul au aproape aceiaş lungime (respectiv 250 şi 270 metri).

Anglia priveşte cu mare nemulţumire aceste manevre militare americane.

*

Episcop condamnat.—Curtea supremă din Moscova a condamnat la 10 ani recluziune pe episcopul catolic Skalski, acuzat de spionaj şi de acţiune contra-revoluţionară.

*

Tâlharul pocăit.—Din Napoli se anunţă moartea lui Pascal Scalzo, la vrâsta de 93 ani. Scalzo a fost un bandit celebru care a comis peste treizeci de crime între anii 1860 şi 1866. El a ispăşit o pedeapsă de 48 ani închisoare la casa de arest din Favignera.

In timpul cât îşi făcea pedeapsa, Scalzo se schimbă compleet, deveni credincios şi hotărî să se călugărească. Din 1915, când a fost pus în libertate, el era unul din cei mai onorabili membri ai micului cler italian.

RĂZBOIUL CIVIL DIN NICARAGUA

In Nicaragua (America centrală) partidele fac într'adevăr revoluţie,—o revoluţie de fapte, nu de vorbe. De multe luni de zile continuă războiul civil, pe motivul menţinerei independenţei naţionale a republicei.

Clişeul nostru arată cum o parte din trupe sunt înarmate de marina americană, pentru a duce lupta contra elementelor răsculate.

„OPINIA“ LITERARA ŞI ARTISTICA

Tragedia veselă

Adeseori subt o aparenţă plină de zâmbete şi voioşie se cuibăresc dureri profunde. Astfel, mi s'a întâmpiat nu de mult să stau de vorbă cu un clown de circ, care mi-a fost coleg în şcoala primară. Nimic din atitudinile lui profesionale nu putea să iudice ruina sa sufletească. Şi totuşi el mi-a spus:

— „Vezi, sânt vesel şi toată lumea crede în veselia mea. Giumbuşlucurile ce le fac în arenă provoacă râsul tuturora; numai mie nu-mi pot aduce nici măcar un surâs pe buze. Zâmbetul este croit la comandă şi plătit câteodată cu doi poli pe seară.

„O, dacă domnul de la galerie ar şti câtă suferinţă se îngrămădeşte în mine, m'ar aplauda mai puţin şi ar râde şi mai puţin.Ce deosebire este între mine şi maimuţa din cuşcă?.. ea e poate mai bine hrănită decât sânt eu!“

Clownul îşi opri lacrimile între pleoape.

Şi în aceiaşi seară l'am văzut la circ, tăvălindu-se prin nisipul din manej şi răsplătind curiozitatea acelora, care nu ştiu că subt masca lui văpsită şi veselă, se ascunde un stomac lihnit de foame.

i. b.

FAPTE

Opereta cu succes

Opereta americană „No, no, nanette“ a ajuns să bată recordul pe scena teatrului Burg din Viena. Ea se reprezintă regulat, în fiecare seară, de mai bine de un an şi jumătate. Acest succes non plus ultra în Austria se datoreşte nu atât operetei în sine, cât mai ales interpreţilor şi montării costisitoare.

Un teatru nou

La Bucureşti se proectează înfiinţarea unei noui scene. In acest scop cunoscutul om de teatru, d. Al. Buzescu, a închiriat sala Regina Maria. Se vorbeşte insistent că acest nou local de artă va fi condus de distinsa noastră artistă d-ra Ma-

(Continuarea în pag. 4-a)

Campania de răsturnare

Campania de răsturnare a guvernului, începută la Iaşi, va continua în tot cursul lunii Februar şi se va încheia la 4 Mart, prin congresul de la Alba Iulia.

Fruntaşii naţional-ţărănişti au declarat în repetate rânduri că guvernul va demisiona cu siguranţă în acest interval de timp, sau că va rezista cel mult până la Alba-Iulia, când va fi doborît. Cum se va întâmpla aceasta, e un secret al planului întocmit de d. Maniu,—dar un secret cu rezultat sigur...

Pe de altă parte, tot cu aceiaşi siguranţă, membrii guvernului spun că nici nu poate fi vorba de o schimbare a regimului şi că acţiunea opoziţiei, cu Alba-Iulia cu tot, va rămâne fără nici un efect. Ba chiar guvernul pretinde că, dacă reuşeşte să închee împrumutul extern, va rămâne 4 ani la putere.

Este de prevăzut o încordare extremă a raporturilor politice şi o alunecare spre violenţă a campaniei opoziţioniste, dacă după Alba-Iulia (în Mart) guvernul liberal nu se va gândi să cedeze locul.

X.

ASPECTE

Invăţământul, la licitaţie!..

Ştiam că politicianul român e gata la orice. Pentru dânsul nu există limită dincolo de care să nu treacă pofta de îmbogăţire şi nu este nici un domeniu unde să nu-şi încerce „apucăturile“ financiare.

Patriot fără prihană la 24 Ianuarie şi 10 Mai când primeşte defilarea trupelor, el nu se sfieşte să traficheze cu furnizorii armatei, luând comisioane grase pentru bocanci cu talpa de carton, pentru făină mucegăită, sau pentru avioane improprii uzului bieţilor noştri sburători.

Antisemit în opoziţie, când ajunge guvernamental are neruşinarea să apară la braţ cu rabinii şi să ceară voturile evreeşti ţinând discursuri în sinagogi, pentruca — trecând iar în opoziţie — să aprobe progromurile şi devastarea sinagogilor.

Democrat sincer, politicianul român suspină după un loc bine şi degeaba plătit în consiliul de administraţie al întreprinderilor bancare şi industriale şi — fatal — apasă capitalismul împotriva celor mai minime revendicări ale muncitorimei.

Indrăgostit la nebunie de „talpa ţării“, nu contribue cu nimic la ridicarea stărei economice a ţărănimii pe care o lasă în voia alcoolismului şi jandarmului bătăuş.

In asemenea condiţiuni, nu a-

(Continuarea în pag. 4-a)

Din viaţa lui Thomas Hardy

Omagiul Angliei. — Prima soţie a lui Hardy

In ziua de 17 Ianuar, urna conţinând cenuşa lui Thomas Hardy a fost depusă în catedrala Wesminster din Londra. Regele a fost reprezentat prin lordul Herschell; prinţul Galilor şi ducele de York prin secretarii lor. Au asistat un mare număr de personalităţi politice şi literare reprezentanţii Asociaţiei editorilor, Societatea autorilor şi a poeţilor americani.

Coralul şi preludiul de Bach au început serviciul religios, care a fost în[illegible] prin marşul funebru din [illegible] de Haendel. După cântarea psalmului 23 „Veşnicul este păstorul meu“ arhiereul catedralei a ţinut o predică, pe tema unui pasagiu din *Eclesiast*, cartea cea mai potrivită cu ilustrul dispărut, apostol al zădărniciei lucrurilor şi a cărui operă pare a fi ilustrarea plângerii fiului lui David: „Dar văzând toate cele făcute din mâinile mele şi tot lucrul pe care m'am străduit să-l fac, iata tot e zădărnicie şi chin al sufletului“.

Cenuşa lui Hardy a fost depusă în traseptul diuspre miazăzi, lângă Dickens, Haendel şi Sheridon, subt o mică lespede, înconjurată de monumentele lui Shakespeare, Robert Burns, Sonthy, Goldsmith, Scott, Ruskin.

In acelaşi moment, în satul lui natal, doamna Hardy ducea într'o urnă de bronz inima marelui scriitor spre a o depune alături de mama, tatăl, sora şi prima lui soţie, Emma Larinia Clifford.

*

Istoria literara va insista de sigur asupra rolului pe care l-a jucat această primă soţie a poetului în viaţă şi în filosofia operei sale.

T. P. O'Connor afirmă că ea nu înţelegea de loc natura lui Hardy:

„Prima doamnă Hardy (care a amurit în 1912, când poetul avea 72 ani) era opusul soţului său. El era mic, de aspect fragil, sombru, ea era puternică, bine făcută, cu o faţă rubicondă şi o expresie de veselie provocătoare.

Era de ajuns să schimbi câteva cuvinte cu ea pentru a vedea că nu era o ademenitoare a filozofiei saturniene şi dezesperate a soţului ei. Viaţa nu este numai tristeţă şi greşesc cei cari o zugrăvesc şi să privească astfel. Filozofia ei era optimistă niaţa altfel, rămânând totuşi fără prieteni.

Tot O'Connor povesteşte următoarele. „Intr'o seară, o doamnă conversa cu d-na Hardy, ascultând cu un aer, dacă nu ostil, cel puţin supărător, zise în cele din urmă: „Da, da, dar să ştiţi, e foarte încrezut şi foarte egoist“. Şi adăugă:

„Spuneam într'o zi mamei

(Continuarea în pag. 4-a)

Ceva despre ţinuturile arctice

ŞI ORIGINA ESCHIMOŞILOR

In ultimul timp gazetele şi revistele ştiinţifice se ocupă mereu de expediţiuni polare ce le proiectează comisiuni de savanţi şi exploratori din ţările nordice ale Europei şi Americei. Pare că munca acestora va fi mult uşurată de inginerul Ivanovici, de la noi, care pretinde că va muta grădinile Rivierei în... imperiul vast al gheţurilor...

Despre locuitorii acestor ţinuturi puţine s'au vorbit. Căzîndu-mi în mînă, raportul Expediţiei arctice canadiene, în care se vorbeşte mult despre Eschimoşi, ţin să împărtăşesc cetitorilor, o serie de date ce prezintă mult interes.

Termenul de „Eschimoşi“ însamnă în graiul unui trib indian din Canada, „mîncători de carne crudă“. In limba lor ei se numesc Inuiţi, cu alte cuvinte „oameni perfecţi“.

Teritoriul locuit de această populaţie e întins cît şi Europa. El cuprinde Groenlanda, litoralul Labradorului, golful Hudson, Archipelagul arctic, coasta Americii de Nord pînă la strîmtoarea Behring pe o lăţime de sute de kilometri, în sfîrşit insulele şi o parte a nord-estului Siberiei.

Numericeşte, Eschimoşii sunt evaluaţi cam la 40.000 cifră redusă faţă de imensul teritoriu locuit. Lucrul nu e de mirat căci infanticidul şi asasinatul se practică pe o scară întinsă, iar deasupra acestora tronează în permanenţă spectrul crud al foametei. La toate acestea se adaugă şi darurile albilor civilizaţi: sifilisul, ftisia şi vărsatul.

Climatul ţinuturilor locuite de Eschimoşi, comportă diferenţe de temperatură foarte considerabile. In timpul iernii, termometrul coboară frecvent la 50 grade sub zero, pe cînd vara, în Iulie şi August, trece de 20 grade plus. In Decembrie şi Ianuarie soarele e invizibil.

Eschimoşii trăind într'o veşnică izolare, s'au amestecat foarte puţin cu rasele învecinate. Amestecul cu rasa albă s'a operat în Groenlanda şi Labrador unde acestea veniră în contact. Cu Indienii nu au avut alte relaţiuni decît expediţiile răsboinice. De la 1906, celebrul explorator Stefansson reuşi să apropie aceste două rase, convingînd pe Eschimoşi să se coboare în fiecare an, spre Sud,

(Continuarea în pag. 4-a)

Epitropia Generală
a Casei Spitalelor Sf. Spiridon
din Iaşi

Face cunoscut că în ziua de 14 Februarie 1928 ora 10 dimineaţa, va ţine licitaţie publică, cu oferte închise, în Cancelaria Epitropiei, pentru închirierea pe termen de trei ani, cu începere dela 23 Aprilie 1928 a prăvăliilor şi apartamentelor următoare:

1) Una prăvălie şi o cameră în dos, situate în imobilul din Iaşi, str. Ştefan cel Mare No. 8 ocupate de d-nul Iancu Lazăr.

Garanţia provizorie pentru a fi admis la licitaţie, va fi de 5000 lei în numerar, ori efecte garantate de stat, iar cea definitivă de 6 la sută la suma ce va rezulta la licitaţie.

2) Una prăvălie, o cameră în dos şi o magazie pentru lemne situată în imobilul din Iaşi, str. Ştefan cel Mare No. 8, ocupate de firma Moses Beer Polingher Solomon Meyer Polingher şi Natan Albrecht.

Garanţia provizorie va fi de 3000 lei, în numerar ori efecte. iar cea definitivă de 6 la sută la suma ce va rezulta la licitaţie.

3) Una prăvălie şi o cameră separată pentru lemne, din imobilul situat în Iaşi, str. Ştefan cel Mare No. 8, ocupate de firma I. Kunovici, M. Schwartz şi Iosef Schwartz.

Garanţia provizorie va fi de 3000 lei în numerar ori efecte, iar cea definitivă de 6 la sută la suma ce va rezulta la licitaţie.

Un apartament compus din două camere şi o bucătărie, situate în curtea imobilului din Iaşi. strada Ştefan cel Mare 8, ocupate de dl. I. Vasiliu.

Garanţia provizorie va fi de 1000 lei în efecte, ori numerar. iar cea definitivă de 6 la sută la suma ce va rezulta la licitaţie.

Apartamentul ocupat de d-nii Hofmann şi Morgan, situat în Iaşi str. Ştefan cel Mare 8.

Garanţia provizorie va fi de 4000 lei, în numerar, ori efecte, iar cea definitivă de 6 la sută la suma ce va rezulta la licitaţie.

Apartamentul situat în Iaşi strada Ştefan cel Mare No. 36, fost ocupat de defuncţii Pandele şi Maria Zamfirescu, şi compus din patru camere, una bucătărie, un antret, sală de baie, closet, cămară pentru lemne şi pivniţă.

Garanţia provizorie va fi de 4000 lei, în numerar, ori efecte, iar cea definitivă de 6 la sută la suma ce va rezulta la licitaţie.

Una prăvălie, situată în imobilul din Iaşi, strada Ştefan cel Mare No. 36, ocupată de dl. Moses Duff.

Garanţia provizorie va fi de 2000 lei, în numerar, ori efecte, iar cea definitivă de 6 la sută la suma ce va rezulta la licitaţie.

Un apartament compus din trei camere mari, una mai mică, o bucătărie şi magazie pentru lemne, situate în imobilul din Iaşi, str. Ştefan cel Mare No. 38, ocupate de dl. Leon Kahane.

Garanţia provizorie va fi de 4000 lei, în numerar, ori efecte iar cea definitivă de 6 la sută la suma ce va rezulta la licitaţie.

Una încăpere, servind pentru depozit de mărfuri, ocupată de Leon Kahane, şi situată în curtea imobilului din Iaşi str. Ştefan cel Mare No. 38.

Garanţia provizorie va fi de 500 lei, în numerar, ori efecte, iar cea definitivă de 6 la sută la suma ce va rezulta la licitaţie.

Condiţiunile de închiriere prăvăliilor şi apartamentelor de mai sus, se pot vedea în orice zi de lucru la serviciul technic.

Ofertele condiţionate şi supra ofertele nu vor fi primite, art. 72—83 din Legea Contabilităţei publice vor fi aplicabile la licitaţie.

DOCTOR
Dora Coslowsky
MAMOŞ
de la clinicile din *Paris*
şi *Montpellier*
BOLI DE FEMEI, NAŞTERI
Consult. 3—6 p. m.
Strada Cuza Vodă No. 16

De vânzare

prin licitaţie publică la Tribunalul Iaşi s. III-a în ziua de Luni 6 Februarie 1928 ora 12 amiază, casele din Iaşi, str. Bunavestire No. 2 şi Lascar Catargi No. 47, proprietatea moştenitorilor Cozadini. Imobilul este divizat în trei loturi:

Lotul No. 1. Suprafaţă totală 1299.20 m. p. Suprafaţă clădită 340 m. p., cuprinzând 7 odăi, 2 antrete, bucătărie, spălătorie, cămară, 2 odăi pentru servitori, garaj, beci. Licitaţia pentru acest lot începe de la suma de Lei 1,747.200.

Lotul No. 2. Suprafaţă totală 784 m. p. Suprafaţă clădită 146 m. p. şi una magazie de scânduri de 70 m. p. cuprinzând 4 odăi, un antret, bucătărie, odae pentru servitori grajd, droşcărie şi beci. Licitaţia pentru acest lot începe dela suma de Lei 720.000.

Lotul No. 3. Suprafaţa totală 2115.50 m. p. Suprafaţă clădită 360 m. p. şi magazii de scânduri de 150 m. p., cuprinzând 7 odăi, 2 antrete, 2 bucătărie, spălătorie, cămară, odăi pentru servitori, grajd, droşcărie, odae pentru vizitiu, magazii şi beci. Licitaţia pentru acest lot începe dela suma de Lei 1.472.800.

Loturile se vând fiecare în parte, şi sânt libere de la Sft. Gheorghe 1928.

Dosar No. 629 | 927.

DOCTORUL
R. DAMSKER
str. Ghica-Vodă No. 44-46
MEDICINA INTERNA,
SIFILIS şi GENITOURINARE
tratează prin
DIATHERMIE
Bolile interne, reumatismul, guta, nevralgii, etc.
Bolile urinare şi boli de femei
Cons. 8—11 a. m. şi 3—7 p. m.

Dr. L. BALLIF
medic primar
BOLI MENTALE ŞI NERVOASE
str. Alexandri No. 5
(Laboratorul Dr. Franke)
Consult. 6 — 7 jum. p. m.

Dr. H. Wechsler
Boli interne, Genito-urinare
Sifilis
DIATERMIE
pentru boli urinare, boli de femei, reumatism, nevralgii, migrenă, gută, diabet, boli de stomach etc
Consult: 8-11 a. m. 2-8p. m.
IAŞI, str. Armeană 4

Dr. Albert Ficler
Specializat în principalele clinici din *Berlin*, *Leipzig* şi *Frankfurt a/M.*, în
Boli interne, Boli de Stomac, Intestine, Ficat şi Boli de nutriţie: Diabe (Tratamente cu Insulin), Gută Arterosoleroză, *etc.*
Tratamente cu
DIATERMIE
pentru toate maladiile indicate
Cons.: 9—11 si 3—6.
Iaşi, Str. Lăpuşneanu 27

DOCTOR
Sebastian Pineles
medic de spital
Specializat la Paris şi Viena
în boli de copii şi sugaci
RAZE ULTRAVIOLETE
Consult. 2—4 p. m.
str. Gh. Mârzescu 16, etaj
(Casele foste Kessim)

DOCTOR
L. HEITEL
MAMOŞ
De la clinicile din Berlin, Viena Frankfurt
Boli de femei şi naşteri
Str. Săulescu 2 (alături de Biserica Talpatari)
Consultaţiuni 3—6 p. m.
Pentru săraci gratis zilnic.

DENTISTUL
Fr. Grünberg
cu Institutul dentar, în
Strada Cuza Vodă No. 1
(vis-a-vis de Farmacia Jelea Halta Sărărie)
Execută toate lucrările de chirurgie şi proteză dentară după ultimele cerinţi ale ştiinţei.
Preţuri modeste
Consult. 9—1 şi 2 jum.—7

DOCTOR IN MEDICINĂ
M. WECHSLER
Specializat în Franţa în
ARTA DENTARĂ
Boli de gură şi de dinţi
Consult. 9-12 şi 2-7 p. m.
IAŞI, Str. Ştefan cel Mare 13
Casele Leon Mayer

TUSA RACELI la PIEPT GÂT PLĂMÂNI

Cereţi în toate farmaciile din România

ŞEF MORAR cu practică îndelungată, caută post. Pentru detalii şi referinţe a se adresa I. Grünspan str. Anastasie Panu No. 8, Iaşi.

BĂIAT mic, de prăvălie, se caută la Libraria Centrală.

SE CAUTA de urgenţă un bun ajutor Comptabil şi o dactilografă, la „Banca Centrală de Nord".

COMPTABIL-AUTORIZAT, perfect bilanţier, fost timp îndelungat la Industrie mare, cu bune referinţe, caută post, eventual primeşte post şi pentru jum. zi. Pretenţiuni modeste, adresa la ziar sub Autorizat S.

2-3 milioane posed pentru plasamente ipotecare, de preferinţe urbane. A se adresa la d. avocat C. Diamant str. Şcoalei de Arte, între orele 8-10 a. m, şi 6-8 p. m., în fiecare zi.

CAL DRESAT, vând eftin unui călăraş cu schimbul. Doritorii se vor adresa în strada Păcurari No. 54.

ATENŢIE! Maestră croitoreasă, caută lucru în familii bune. E. Bălan str. Cuza Vodă 32.

Patronul Seminarului

„VENIAMIN"

Luni 30 Ianuarie, ziua Sf. Trei Ierarhi, fiind patronul şcolii, s'a oficiat dimineaţa serviciul divin la capelă în faţa elevilor, profesorilor şi invitaţilor, de către P. Sf. Vicar Grigorie Leu, asistat de pr. Cicerone Iordăchescu directorul Seminarului, pr. N. Hodoroabă şi diacon Ciopron. Răspunsurile le-a dat corul elevilor dirijat de d. prof. D. Dimitriu.

Predica a fost rostită de elevul Cronţ din cl. 8-a, s'a oficiat şi un parastas pentru directorii şi profesorii decedaţi, după care în aula şcolii s'a desfăşurat serbarea deschisă prin „Imnul Regal". Diaconul Ilie Ghiorghiţă, profesor, a desvoltat o interesantă conferinţă tratând despre: *„Origina sectelor"*. Au urmat coruri şi recitări, iar pr. Iordăchescu a încheiat serbarea arătând care este menirea şcolii.

S'a servit apoi o gustare în cancelarie cu care prilej s'au rostit mai multe cuvântări.

Numiri şi detaşări

de funcţionari judeţeni

Comisiunea de numiri şi înaintări de funcţionari judeţeni s'a întrunit la Prefectură sub preşedenţia d-lui prefect Eduard Lăzărescu.

S'au aprobat următoarele cereri de numiri şi transferări pe ziua de 1 Februarie crt.

Grigore Popescu, agent sanitar la com. Sineşti, în locul d-lui T. Ionescu, lăsat în disponibilitate; I. Cristişor agent sanitar la cercul Plugari, în locul d-lui N. Căidei; Gr. Cuciureanu, agent sanitar la com. Unteşti.

A mai fost lăsat în disponibilitate agentul sanitar V. Gănescu de la com. Cârpoaia.

Notarul N. Golban dela com. Golăeşti a fost transferat la com. Petreşti unde rămâne ca titular.

D-ra Agripina Năstase impegată la serviciul sanitar al municipiului Iaşi, a fost transferată, la serviciul sanitar al judeţului, în locul d-rei Magdalena Munteanu, demisionată.

*

Prin deciziune ministerială d. Const. Beldie, pretorul plăşii Codru-Iaşi, a fost transferat în interes de serviciu la plasa Răspopeni—Orhei; iar în locul acestuia a fost numit d. Vasile Budea, pretorul plăşii Corneşti—Bălţaţi.

— Două piese noui cu desăvârşire, două realizări de primul ordin, Legea iubirei (Indrăgostiţii) duioasă şi puternică dramă în care excelează simpaticul artist Harry Liedtke—se reprezintă azi la Cinema Sidoli.— Al 2-lea film ultima realizare a lui Harry Piel în „Aventura între Nizza şi Monte-Carlo". 2 Muzici acompaniază, orchestra proprie şi un jazz-band de 20 persoane.

România
Corpul Portăreilor Trib. Iaşi
Publicaţiune No. 21

Anul 1928 luna Ianuarie 23 zile

Se publică spre cunoştinţa generală că conform Jurnalului Trib. Iaşi secţia II-a No. 244 | 1928 se va vinde prin licitaţie publică în ziua de 9 Februarie 1928, ora 10 a. m. averea mobilă gajată, proprietatea debitoarei Maria Ştefanovici, prevăzută în actul de împrumut cu gaj, aut. Trib. Iaşi s. III-a No. 4489 | 1926, la pretenţia D-nei Florica şi C. Vartolomeu, avere compusă din: 2 cai, o vacă, un cotiugar, una casă de fier, paturi, şifoniere, una oglindă, jumătate garnitură de mobilă şi altă avere prevăzută prin sus menţionatul act.

Vânzarea se va face în Iaşi, Piaţa Halei pe bani gata şi în asistenţa grefierului respectiv.

Şef Portărel, Gh, V. Sava
Secretar, Munteanu

DOCTOR
Frida Ackerman
MAMOŞ
Boli de femei şi copii
Tratament ginecologic
prin Diatermie
Raze ultraviolete
s'a mutat str. Rece No. 2
lângă Institutul de Anatomie
Consult. 3—5 p. m.

Balul artiştilor

la Cercul Militar

Sâmbătă seara 28 a. c. a avut loc în saloanele *„Cercului Militar"* balul artiştilor. S'a petrecut minunat până la ora 8 dimineaţa.

Orchestra Reg. 13 şi Jazzul virtuoşilor *Fuhrmann* a prilejuit tuturor dansatorilor să charlstoneze cu un antren deosebit. Saloanele păreau neîncăpătoare pentru mulţimea imensă, din care am reţinut următoarele persoane:

D-na şi d. general Constantinov, d-na şi d. colonel Ionescu, d-na şi d. maior Karakaş, d-na şi d. Jean Pătrălăgeanu, d-na şi d.dr.Tity Dimitrescu,d-na şi d. căp. Constantinescu, d-na şi d. căpit. Mazăre, d-na şi d. Bastachy, d-na şi d. Crupenschi, d-na şi d. doctor Tudoranu, d-na şi d. căpit. Davidescu, d-na şi d. Locot. Dumitru din aviaţie, d-na şi d. inginer Kisser, d-na şi d. Carp, d-na şi d. Braesky, d-na şi d. Sava, d-na şi d. Mihaelescu, d-na şi d. St. Cortez, d-na şi d. pictor Jean Cosmovici, d-na şi d. Vasiliu, d-na şi d. căpit. Protopopescu, d-na şi d. De Angelis etc.

Doamnele: Stamboliu, Mihaelescu, Vasiliu, Costandache Klein, Sadoveanu, Gheorghiu.

D-şoarele: Mariana Naum, Siby, Burghele, Lucica şi Aurelie Ionescu, Crupenschi, Sande Bârsan, Teodoru, Vârlănescu, Dabija, Constantinov, Alice Constantinescu, Irimescu, Alexandrescu, Closs, Getta Tăzlăoanu, Mizzy Einsenberg, Tantzi Stamboliu, Damian, Jeny Jonak, Mariette Horga, Valeria Mardare, Florica Bulgaru, Irofte, Dolores Byro, Timofte, Didi Stere, Handoca, Sylvia Leizerman, Antonia Teodoroff, Jeana Lunely etc.

D-nii Colonel Bălănescu, Spiridon Irimescu, inginer Tity Grigoriu, avocat Costică Sion, Inginer Rozopol, Căpit. Sion, avocat Aurel Ionescu, avocat Silică Sion, Căpit. Pierre Condeescu, Locot. Zamfirescu, Loct. Pleşoianu, Lt. Gherculescu, Dr. Dabija, Doctor Lupu, magistrat Laurenţiu Sadoveanu, Locot. Savin, Locot. farmacist Sabu, Richard Hette, profesor Alex. Cişman, d-nii artişti Ramadan, Gh. Popovici, Mihai Popovici, Victor Handoca, apoi d-nii: Turturel Tăzlăoanu, Locot. Mancaş, Lazăr Forşt, Pilat, Beno Beer, Pisosky, Tyti Iamandy, Grigore Filipescu, Paul Nedelcu, Sebastien şi A d r i a n Toma, Mircea Herovanu, Ionel şi Tică Stavâr, Congopol Emanuel, Protopopescu, Scriban. Domnii *Mil. Gheorghiu* şi *Miron Popovici*, simpaticii Societari ai Teatrului Naţional şi organizatorii acestui bal, transmit mulţumiri pe această cale asistenţei întregi şi tuturor persoanelor, care au dat binevoitorul concurs pentru alcătuirea fondului de plecare în străinătate.

DIN DOROHOI

Dorohoi.— *Dela Juraţi.* — In ziua de 1 Februarie s'a deschis în localitate sesiunea de iarnă a curţei cu juri sub preşedinţia D. Const. Radovici, Consilier la Curtea de Apel din Cernăuţi, secondat de d-nii judecători O. Pienescu şi Al. Botez.

Fotoliul Ministerului public este ocupat de d. Procuror A. Gherman.

Numire.— Dl. Izac Wechsler-Comptabil-Autorizat, a fost numit Directorul Băncei „Creditul Nostru" din Herţa.

Un nou zair.—In localitate apare de câteva timp un nou ziar „Străjerul" director fiind D. G. D. Teodoru-Pribeagu.

Urăm noului confrate viaţa lungă.

Şcoala Comercială Superioară. — Se dă ca sigură promisiunea celor în drept, că în curând va lua fiinţă în Dorohoi o Şcoală Comercială Superioară, curs serai. Existenţa unei astfel de şcoli ar fi un mare bine pentru Dorohoi.

Teatrale. — Turneul Artiştilor Teatrului Naţional din Bucureşti sub conducerea D. G. Ciprian, şi-a anunţat sosirea cu comedia „Omul cu Mârţoaga". Se ştie că autorul acestei comedii, care a obţinut frumos succes e însuşi conducătorul turneului, secondat de Dl. Morţun şi de talentata artistă Dorina Demetrescu şi alţii.

Se prevede succes. *Justus*

INFORMAŢII

x **In chestia celebrării căsătoriilor.** — Prefectura de Judeţ a fost înştiinţată că unii cetăţenii din oraşul Iaşi, se căsătoresc în com. Copou. Faptul fiind curios, s'au făcut cercetări în această chestiune.

Pentru ca să se sustragă dela plata taxelor dotale, cuvenite comunei, unii cetăţeni din oraş se duc în com. Copou unde îndeplinesc formalitatea căsătoriei civile, la primăria de acolo.

Prefectura a dat ordin tuturor comunelor, să nu se mai oficieze căsătorii decât cetăţenilor localnici sau care au cel puţini şase luni de când s'au stabilit în comuna respectivă.

x Pe când intermediarul David Goldenberg din str. Sf. Teodor trata o afacere la Bursa de efecte din str. Ştefan-cel-Mare, un abil pungaş de buzunare i-a sustras un pachet cu bancnote a 20 lei.

x Se aduce la cunoştinţa publicului de către Biroul de control pentru servitorii din Str. Procopie No. 10, că toate persoanele care au servitorii şi servitoare trebue să se prezinte de urgentă la acest oficiu pentru a face manuale şi vize pe anul 1928.

Tot odată servitorii să posedă buletine de populaţii dinlocalitate, şi a se prezenta la vizita medicală care este între orele 11—12 gratuit.

In caz contrariu, se va aplica legea.

Eczema

Persoanele care suferă de eczemă de ani de zile pot recăpăta un somn liniştit întrebuinţând Pomada Cadum ce opreşte îndată mâncărimea.

x Asociaţia Culturală a Femeilor Evreice invită atât membrele sale cât şi persoanele doritoare de a asista, la Conferinţa d-lui S. Pinsky, despre „Palestina sub prisma poeziei şi literaturii ebraice", Sâmbătă 4 Februarie la ora 4 p. m. în localul Organizaţiei Sioniste. Casele Daniel Str. Palat 2.

x La regimentul de jandarmi se lucrează actualmente la reorganizarea jandarmeriei judeţului nostru.

Reorganizarea va consta în micşorarea numărului secţiilor, şi mărirea numărului jandarmilor.

x Primim plângeri contra speculei dela cafeneaua „Princiar"-Traian. Pe când la toate celelalte localuri de lux un ceaiu sau o cafea costă 10 lei, la „Princiar" preţul aceloraşi consumaţii e de 15 lei. Acelaşi lucru se poate constata la toate consumaţiile.

Cei în drept, au cuvântul.

x D-nii sub-comisari N. Zaharia şi N. Filip au fost avansaţi la clasa II.

D. C. Creţu a fost numit subcomisar.

x La serviciul sanitar al judeţului se lucrează la o nouă împărţire a circumscripţiilor sanitare din judeţul nostru.

x *Furt.*— Alaltăeri seară un hoţ a pătruns în casa gospodarului Ştefan Bulău din com. Radeni (Iaşi) furându-i numeroase obiecte casnice şi haine.

In urma cercetărilor făcute de jandarmi, a fost arestat individul V. Barbă Neagră, care este bănuit de a fi autorul furtului.

x *Mandatele postale.*— Direcţiunea Regională P. T. T. aduce la cunoştinţă publicului că se pot expedia prin ori ce oficiu postal, mandate postale pentru următoarele ţări: Austria,—Belgia,—Cehoslovacia,—Danţig (oraş liber), Elveţia,—Franţa.—Italia,—Japonia cu toate insulele,—Norvegia,—Olanda, Spania, Suedia,—Tunisia,—Ungaria.

Taxele postale sunt foarte mici; iar diferenţa de curs numai 2 la sută.

ULTIMA ORA

INARMĂRILE MAGHIARE

Intervenţia Micei Antante la Liga Naţiunilor

Nota românească se deosebeşte de celelalte două

Geneva 2. — Notele statelor din Mica Antantă în chestia înarmărilor ungureşti, au fost prezentate eri după amiază secretariatului Ligii Naţiunilor. Textele vor fi publicate imediat.

La note sunt anexate şi memorii cu descrierea amănunţită a faptelor de înarmare clandestină comise de Ungaria. Probabil că memoriile nu vor fi date publicităţii.

*

Geneva 2.—Nota jugoslavă se întemeiază pe articolul 1 din decizia Ligii Naţiunilor pentru regularea dreptului de investigaţie în statele învinse:

Guvernul jugoslav îşi exprimă părerea că incidentul dela Saint Gottard va fi deplin clarificat căci în caz contrar s'ar distruge încrederea în valoarea tratatelor. Nota atrage atenţia asupra urmărilor care ar decurge în cazul când nu s'ar face investigaţiile necesare, şi expune dreptul şi datoria Ligii Naţiunilor de a interveni. Documentul terminând cerând ca problema maghiară să fie pusă la ordinea de zi în cea mai apropiată sesiune a consiliului Ligii.

Nota cehoslovacă este aproape identică cu cea jugoslavă, având o mică schimbare de redactare la o frază, fără însă a schimba nici tonul, nici atitudinea.

In schimb nota romînă se deosebeşte esenţial de celelalte două. După ce se înşiră argumentele în legătură cu cele petrecute, nota spune că guvernul romîn având în vedere că nu există nici un conflict între statele interesate, nu acuză pe nimeni, ci se mărgineşte să amintească Ligii Naţiunilor dispoziţiunile din regulamentul de atribuţiuni al Ligii.

Condamnarea lui Hatvany

Budapesta 2.—Tribunalul a pronunţat hotărârea în procesul intentat scriitorului Ludvic Hatvany, acuzat că a lucrat în străinătate contra intereselor ţării.

Hatvany a fost condamnat la 7 ani muncă silnică şi 500.000 pengoe amendă (N. R. 15 milioane lei).

Aniversara miliţiei fasciste

Roma 2.— Cu prilejul celei de a cincea aniversară a înfiinţării miliţiei fasciste d. Mussolini a ţinut o cuvîntare spunînd că miliţia va fi în curînd înarmată cu carabine şi că miliţia este o pregătire pentru serviciul militar normal, având ca misiune să răspîndească ideia naţională.

Descoperirea unui trib necunoscut

Cunoscutul etnograf rus prof Wisnievski a comunicat Academiei din Leningrad, că în Turkestan, a găsit un vechiu trib evreesc necunoscut până azi.

Tribul locuieşte împrejurul Samarkandului şi numără peste 10.000 suflete. Populaţiunea tribului ţine cu sfinţenie vechile prescripţiuni evreeşti. Ei se ocupă cu creşterea vitelor şi ţesătura. După părerea savantului acest trib a părăsit Palestina în timpurile regelui Solomon.

In urma acestei importante comunicări Academia din Leningrad a delegat pe D-rul Lurie cu cercetarea şi studierea acestui trib din Turkestan.

Moarteu unui scriitor veneţian

Roma,—A murit scriitorul veneţian Pompeo Molmenti, care s'a amestecat în luptele politice dela sfârşitul secolului trecut.

De un temperament combativ, Molmenti a scris: *Impresii literare* şi *Noi impresii literare* care au provocat polemici vii. Pompeo Molmenti a colaborat la ziarele principale şi la marele reviste italiene, şi la revista „L'Art" din Paris.

Opera lui principală a fost istoria Veneţiei, oraşul lui natal. După ce a scris o monografie asupra lui Goldoni, a publicat pe rând: Curiozităţi istorice şi apoi „Istoria Veneţiei dela origină până la căderea republicei", care a fost premiată de institutul regal din Veneţia.

Molmente era senator şi moare în etate de 77 ani.

Argentina reintră

în Liga Naţiunilor

New-York 2. — D. Galardo ministrul de externe al Argentinei a declarat că Argentina trebue să reintre numaidecât în Liga Naţiunilor. Demersurile în acest scop vor începe în curând.

INFORMAŢII

x **Intimpinarea Domnului.** Astăzi dimineaţă la orele 11 a avut loc la Mitropolie serbarea Intimpinării Domnului.

Un serviciu religios a fost oficiat de către P. S. S. Arhiereul Grigorie înconjurat de un sobor de preoţi. Răspunsurile au fost date de corul sub conducerea maestrului Dimitriu.

După oficiarea serviciului religios P. S. Sa a rostit o înălţătoare predică despre însemnătatea zilei pentru poporul creştin.

La această solemnitate a participat un mare număr de credincioşi.

x CONCERT DE PIAN. — Sâmbătă 11 Februarie, ora 9 seara, va avea loc în sala Conservatorului *concertul* dat de cunoscuta pianistă *Anişoara Martac.*

In program: Beethoven, Chopin, Schumann, Debussy, Paderevsky, Glazunov, Ravel.

La Cernăuţi, unde a concertat de curând d-ra Martac, succesul a fost desăvârşit. Critica ziarelor locale are numai cuvinte elogioase pentru meritoasa artistă.

x Primim:

Corpul funcţionarilor de bancă din Romînia „Unirea", (str. Spaniolă 1, Bucureşti) nu are absolut nici un fel de legătură cu oricare altă grupare care ar avea pretenţia să acţioneze în numele funcţionarilor de bancă, semănînd doar învrăjbire între funcţionari şi direcţiune noi înţelegând să realizăm punctele principale din programul mişcării noastre numai pe baza unui acord leal al părţilor interesate.

„Unirea" este singura organizaţie care număra printre membrii ei toate gradele de funcţionari—dela director până la cel din urmă funcţionar de carieră.

La Bucureşti cetitorii ziarului nostru, îl găsesc ziluic la chioşcul de ziare din faţa Terasei Otetelişanu (Piaţa Teatrului Naţional).

x Se confirmă ştirea că s'a dispus clasarea afacerei de la Nicolina-Ciurea.

ECOURI

— Sâmbătă 4 crt. D-l Prof. Dr. C. Parhon, va fi în localitate. Consultaţiile, dimineaţa la spitalul Socola după amează de la 3—5 ore, la Institutul de Radiologie al d-lui Dr. Radu, (Piaţa Unirei).

— *Organizaţiile Sioniste din Iaşi invită pe toţi acei pe care îi interesează problema colonizărei evreeşti, la conferinţa d-lui* Dr. Victor Adler, *ce are loc* Joi 2 Februarie *in localul Organizaţiei Sioniste (str. Palat 2), tratând despre:* Colonizarea evreească în Crimeea şi Palestina. *Intrarea liberă.*

— Consultaţiuni gratuite de boli de ochi zilnic 10—12 la dispensarul din str. G. Enescu (Vovidenie), date de d. dr. V. Cerkez.

— Biletele pentru concertul d-nei Sarah Goldstein din 12 Februarie în sala Conservatorului str. Banu, s'au pus în vânzare la magazinul de Muz că Braşcu.

Din programul concertului relevăm 3 Lied-uri din „Dichterliebe" de Schumann, „Après un rêve" de Fauré, Arie „Mon coeur s'ouvre à ta voix" din Samson et Dalila de Saint Saë s „Hopak" de Moussorgsk, „Chanson de Solveig" de Grieg, „Sérénade française" de Leoncavallo şi alte bucăţi din Ravel, Glazounoff, Rachmaninoff, etc.

Acompaniamentul la pian va fi ţinut de d. profesor Mezetti.

România

Tribunalul Jud. Iaşi Secţia 3-a Comercială

Sub Preşedinţia D-lui M. Eşianu Preşedinte

Dl. V. Gavrilescu Judecător

Şedinţa din 25 Ianuarie 1928

PROCES-VERBAL No. . , .

TRIBUNALUL

Pe baza Art. 695 şi următori din Cod. Com.

HOTAREŞTE

Declară în stare de falimenţ pe V. Nistor comerciant din Com. Sculeni Jud. Iaşi

Numeşte Sindic pe D-l Jude Sindic al Trib. Iaşi.

Ordonă aplicarea sigiliilor pe întreaga avere a falitului cu care se deleagă pe Dl. Jude Sindic al Trib. Iaşi.

Fixează provizoriu epoca încetărei plăţilor la 1 Iunie 1927.

Stabileşte termenul de 4 Februarie 1928 până când creditorii sunt obligaţi să prezinte la secretariatul Sindicului declaraţille de creanţele lor.

Fixează termenul de 14 Februarie 1928, orele 13, când se va proceda la încheerea procesului verbal de verificarea creanţelor.

Ordonă numitului falit ca până în termen de trei zile să prezinte bilanţul şi registrele sale comerciale.

Această sentinţă se va executa provizoriu.

Se vor îndeplini dispoziţiunile art. 709, 710 şi 943 din cod. com. şi conform art. 712 cod. com. se va comunica câte o copie D-lui Prim Procuror şi D-lui Jude. Sindic al Tribunalului.

Cu drept de opoziţie şi apel înlăuntrul termenului prescris de art. 711 din cod. com.

Dată şi pronunţată în şedinţă publică azi 25 Ianuarie 1928.

(ss) M. Eşianu

(ss) V. Gavrilescu

Grefier (ss) I. Paladi

Conformă (ss) N. Constantinescu

Conformă

Secretar, N. Boureanu-Bârliba

H. GHERNER

avocat

Birou de Notariat

str. Elena Doamna 26

colţ cu str. Anast. Panu

(casele Brumer)

Cons. 7½-9 a. m. şi 7-9 p. m.

✝

Mult îndurerăţii: Maior Nicu Genoi cu copiii, Titel şi Marie-Jeanne, precum şi rudele şi prietenii, au profunda durere de a vă aduce la cunoştinţă pierderea scumpei lor

Béatrice N. Genoi

născută D. Buzdugan

decedată în noaptea de 1 spre 2 Februarie orele 2.

Inmormântarea va avea loc în ziua de Vineri 3 Februarie a. c.

Cortegiul funebru va porni de la locuinţa defunctei din Iaşi, str. Banu No. 10 spre cimitirul Eternitatea, la orele 2 p. m.

Tribunalul Jud. Iaşi secţia III-a

Publicaţie de Vânzare

No. 371 din 16 Ianuarie 1928

D-l Jude Sindic al Trib. Iaşi s. III-a prin raportul No. 156 | 1928, a cerut Trib. Iaşi s. III-a, ca să autorize Corpul Portăreilor să facă din nou toate formele de vânzare prin licitaţie publică în contul adjudecatarului Avram Goldenberg din Orhei prin Dl. avocat C. Simionescu Iaşi, Maier Bachman din Iaşi, str. Crucei No. 10 şi D. A. Păscolescu din Buc. str. Salcâmilor No. 4, a imobilului din Iaşi, str. Crucii No. 8, 10, 12 şi 12 bis, propr. falitului Lupu Şpaisman, în care imobil falitul are a treia parte în plină proprietate.

Tribunalul Iaşi s. III-a admiţând cererea în urma raportului D-lui Jude Sindic No. 156 | 928 a autorizat Corpul Portăreilor Iaşi să facă din nou formele de vânzare în contul adjudecatarilor mai sus arătaţi a imobilelor urmărite a căror descriere este:

Un teren în întindere de aproximativ 2000 m. p. lat în str. de 34 m. şi 71 m. adâncime aproximativ. Pe acest teren se află patru imobile cu No. 8, 10, 12 şi 12 bis cele trei dintâi sunt vecine şi în proastă stare iar altul nou în bună stare. Primul imobil No. 8 se compune din 2 odăi şi o bucătărie cu un antreu de scânduri, o şură de lemne, o fântână cu colac, imobilul este construit din cărămidă şi piatră, acoperit cu tablă. Alipit de acest imobil No. 10 compus din 2 apartamente de câte o cameră şi o bucătărie acoperit cu tablă, construcţie de cărămidă pe temelie de piatră, alipit de el una şură veche de scânduri de brad, acoperită cu draniţă.

Imobilul No. 12 construit din cărămidă acoperit cu tablă, coridor de scânduri cu geamuri şi cercevele pilide, compus din 3 odăi şi o bucătărie cu o şură de de lemn. Imobilul No. 12 bis în carese găseşte instalat un atelier de tipografie e construit din cărămidă pe temelie de piatră acopit cu tablă, construcţie nouă, conţine un atelier de tipografie cu două camere, toate aceste imobile evaluate de expert la suma de 217.107 lei iar partea indiviză de o treime la 72,369 lei aparţinând falitului.

Se încunoştiinţează că vânzarea şi adjudecarea acestor imobile adică o treime indivă ce aparţine falitului va avea loc în pretorul Trib. Iaşi s. III-a în ziua de 15 Februarie 1928, ora 1 p. m., începându-se licitaţia publică de la suma de 169.000 lei suma oferită de adjudecatari, cărora li se vor trimite câte un exemplar de publicitate.

Sunt somaţi toţi acei ce au vre-un drept de arendă, chirie, ipotecă sau alte privilegii, ca înaintea adjudecărei să arăte înaintea Trib. pretenţiunile lor, cunoscând că în urmă nu li se vor mai ţine în seamă.

Dos. No. 4 | 921

Preşedinte, M. Eşianu

Portărel, Popovici

Ştiri politice

Bucureşti 2.—Eri după amiază d. Iuliu Maniu a avut o consfătuire cu parlamentarii basarabeni, interesându-se pe larg despre nemulţumirile populaţiei din Basarabia.

*

Statul parlamentar şi comitetul de direcţie al partidului naţional-ţărănesc se întrunesc astăzi dimineaţă pentru a lua ultimele măsuri în chestia marei demonstraţii din Făgăraş.

Direcţia partidului a fost informată că jandarmii, primarii şi notarii fac o intensă propagandă împotriva întrunirii.

*

D. Vintilă Brătianu a fost primit eri în audienţă de Inalta Regenţă cu care a discutat timp de o oră despre situaţ a politică.

In Jugoslavia s'a făcut blocul democratic

dar guvernul nu va demisiona

Belgrad 2.— Aseară la clubul parlamentar al partidului democrat s'a hotărât definitiv făurirea blocului democratic împreună cu ţărăniştii d-lui Radici şi cu democraţii independenţi ai d-lui Pribicevici. S'a votat o moţiune în care se arată că actualul guvern nu a uşurat cu nimic situaţia ţării şi trebue să se retragă.

D. Marincovici şi cu ceilalţi trei miniştri democraţi din guvern s'au consfătuit şi au hotărât ca astăzi dimineaţă să-şi înainteze demisiile. Se crede însă că demisiile vor fi respinse şi atunci cei patru miniştri vor rămâne în guvern desfăcîndu-se de partidul lor.

Guvernul Vukicevici nu va avea totuşi majoritatea în Skupcină, dar în loc să demisioneze guvernul, e vorba să fie disolvată skupcina şi să se procedeze la noi alegeri.

Funcţionarea crematorului uman

Bucureşti 2.—Crematorul uman este în plină activitate. Până acum au fost arse 24 de cadavre neidentificate, din acele furnizate de morgă sau de facultatea de medicină; au fost arse şi 10 cadavre identificate (5 creştini şi 5 mozaici) în baza autorizaţiei exprese dată de familie.

Slujbele religioase s'au făcut numai la domiciliile defuncţilor. Unii preoţi sânt de părere că se pot face slujbe religioase şi la crematoriu. Dar pentru aceasta se aşteaptă deslegare de la patriarhie.

Sicriile sunt transportate cu carul mortuar obişnuit sau cu autocamioanele primăriei, conform cererii familiei.

Guvernul nehotărît în chestia chiriilor

D. Stelian Popescu vrea libera tranzacţie

Bucureşti 2 — Faţă de expunerea chiriaşilor despre numărul mare de evacuări pronunţat de justiţie, d. ministru Stelian Popescu, a trimis o circulară tuturor curţilor de apel cerîndu-le să comunice cîte hotărîri de evacuare s'au pronunţat în raioanele respective ale curţilor.

*

Guvernul nu este încă hotărît ce soluţie să dea problemei chiriilor.

D-nii dr. Lupu şi I. Nistor sunt pentru prelungirea legii pentru protecţiunea chiriaşilor, în timp ce d. Stelian Popescu, ministru de justiţie susţine libera tranzacţie.

D. Vintilă Brătianu ezită a lua o măsură radicală cu libera tranzacţie, care ar putea produce tulburări sociale. Deocamdată se aşteaptă raportul comisiunii alcătuite din d-nii dr. Lupu, Stelian Popescu şi Tătărăscu.

Exploatarea Mării Moarte

Londra 2.— Guvernul Marii Britanii a concesionat definitiv exploatarea bogăţiilor minerale ale Mării moarte unui consorţiu, în fruntea căruia se află inginerul Novomlinski, un cunoscut sionist.

Consorţiul şi-a asigurat concursul lordului Rotschild şi al Băncii sale din Londra.

Ziaristica

obiect de şcoală

Copenhaga 2. —Primul premiu literar care l-a primit vreodată ziaristica este desigur hotărîrea gimnaziului din Copenhaga, prin care se introduce în învăţământ acest obiect. La această catedră va profesa unul din cei mai renumiţi directori de ziare din Danemarca.

O crimă stupidă în str. Pădurei

Efeotele nenorocite ale beţiei

Aseară la orele 8 jumătate o crimă, în împrejurări ciudate, s'a petrecut pe str. Pădurei.

Tânărul Gh. Măcărescu, din Mahalaua Adunaţi, cunoscut de poliţia ca scandalagiu şi condamnat pentru asemenea fapte, a băut în cursul zilei de ieri în mai multe cârciumi din str. Cizmăriei, împreună cu tatăl său.

Seara, mergând dela o cârciumă la alta, Măcărescu acosta trecătorii. Dar la un moment dat... îşi găsi naşul.

Un trecător, dintre cei loviţi, îi ceru socoteală, trăgându-i şi o bătae zdravănă...

Atunci Măcărescu buimăcit, luă din'r'o curte un par şi începu să urmărească pe agresor.

Pe strada Pădurei întâlni pe bătrânul Sava Săvescu, aprod la Judele de Instrucţie Cabinetul I. Luându-l pe acesta drept ce-l urmărit, îi aplică o puternică lovitură de par în cap.

Bătrânul căzu jos în nesimţire. A fost transportat la spitalul israelit, unde astă-noapte la orele 1 a încetat din viaţă.

Criminalul a fost arestat imediat.

*

D. Comisar Vasiliu, şeful circumscripţiei a patra, a început de îndată cercetările.

Criminalul Gh. Măcărescu a mărturisit că el n'avea intenţia de a-l ucide pe Săvescu, ci vroia să se răzbune pe cel care l-a bătut.

Victima este în etate de 55 ani şi e proprietar în strada de Nord.

Mâine criminalul va fi înaintat parchetului.

Rep.

Agitaţii antisemite

în Cehoslovacia

Praga 2 — Din Muncaczs se anunţă că la graniţa cehă înspre Romînia, la punctul de frontieră Selezs, au avut loc mici tulburări cu caracter antisemit. Manifestanţii au cerut solidarizarea cu agitatorii romîni. Presa cehă comentează mult aceste tulburări.

Un furt misterios

la o cooperativă

Bacău.— Prin efracţie, necunoscuţi au pătruns în localul biroului Cooperativei de exploatare „Ştefan Vodă" din Dofteana.

S'au furat registrele şi portofoliul Cooperativei.

De notat că nimic nu a fost violat în interiorul clădirii.

Necunoscuţii par a fi fost pe deplin cunoscători ai situaţiei locului.

Un reprezentant al Parchetului a plecat la faţa locului, pentru a face anchetă.

Intreprinderile Forestiere S. WEISMAN

Fabrică de Cherestea

Şoseaua Moara de foc No. 18-26

Anunţă pe Domnii antreprenori, maiştri tâmplari şi mobilieri că dela *1 Februarie 1926* va începe funcţionarea

SECŢIEI DE TAMPLARIE

cu maşinele cele mai moderne, care se vor închiria cu preţurile după cum urmează:

Maşina Specială Automată de Sliţuit **Lei 120 ora**
Maşina de grosimi 3 părţi pentru duşumele „ **2.50 m. p.**
Freză, Maşina de grosimi, Abricht,
Maşina de găurit, Bandsäge şi circular tâmplărie **Lei 60 ora**

Se vinde lemne de foc uscate, tăiate, esenţă tare cu 75 lei suta Kgr.

OPINIA

ȘTIRI DIN ȚARĂ ȘI STRĂINĂTATE

ASPECTE

Invățământul, la licitație !...

(Continuarea din pag. I-a)

pare de loc surprinzătoare afacerea licitației pentru locurile în învățământul primar, inaugurată de un deputat liberal din Basarabia; prin intermediul unei dame, acel deputat vindea cu 3—4000 de lei un loc de învățător oricărui analfabet și neprăgătit, pe cînd taiți candidați cu pregătire și acte în regulă nu puteau obține nici măcar un loc de suplinitor.

Parchetul general de Chișinău anchetează afacerea aceasta nerușinată; nu știm care va fi rezultatul cercetărilor și—în definitiv—nici nu ne interesează. Important este că ea s'a putut produce în realitate, după ce a încolțit în mintea unui ales al națiunii.

Politicianul român este incorigibil. Dar cât și până când va mai putea dura o asemenea situație intolerabilă ? E nevoe oare chiar de revoluție pentru a mătura gunoiul sub care se asfixiază țara ? Puțină inteligență și bună-voință domnilor alegători și revoluția se poate face fără vărsare de sânge: alegeți-vă întâi candidații și pe urmă transformați-i în deputați și senatori.

G. SPINA

„OPINIA"

literară și artistică

(Continuare din pag. I-a)

rioara Ventura, care se va stabili în Capitală.

O aniversară istorică

Orașul Graz va serba în anul acesta 800 ani de la fundarea lui. Cu această ocazie se organizează de pe acum o mare expoziție economică, la care vor participa toate statele din Europa. In centrul orașului se va clădi un pavilion enorm, în care se vor expune bogate colecții literare, artistice și muzicale, precum și numeroase documente de o reală valoare istorică.

Ministru literat

Ministrul francez Herriot se ocupă și cu literatura în orele libere. Noua sa lucrare dramatică „Madame Réaumur" stârnește multe discuții și prognosticuri.

Premiera piesii va avea loc în curând, la Marsilia.

Un cronicar spiritual a ținut să precizeze că în cazul unui eșec, guvrnul va trebui să-și înainteze demisia. Păcat că la noi d. Guță Tătărescu nu mai scrie vre-o piesă !..

Din viața lui Thomas Hardy

Omagiul Angliei.—Prima soție a lui Hardy.

(Continuare din pag. I-a)

lui:—Mamă, dumneata ai scris cărțile lui Thomas !

— Nu, Ema, mi-a răspuns ea, tu le-ai scris ! Trebue să spun, urmă ea, că aveam în mine totul—și ea își arăta pieptul vast—dar îmi lipsea puterea de expresiune.

„E foarte încrezut și foarte egoist, reluă ea. Toate femeile pe care le întâlnește în societatea Londrei, nu fac de cât să-i mărească aceste slăbiciuni. Ele sunt otrava, iar eu sunt antidotul !"

Și O'Connor face comentariul următor:

Soarta a dat acestui om tovarașa care era cel mai puțin făcută pentru el. De această natură care avea nevoe de încurajare, de adorație oarbă, care să-i îndulcească viața, destinul a legat o personalitate care parcă punea o plăcere deosebită să-l bleseze și să-l irite. Aici nu e oare cheia filozofiei lui întunecate ?"

Hardy a rămas totuși credincios amintirii soției sale. Trăise cu ea treizeci și opt de ani și ajunsese la vrâsta când azvârli peste trecut, chiar dacă n'a realizat cele mai frumoase speranțe, vălul plin de tandrețe al iertării.

Se vorbește iar de un complot comunist în Basarabia

— Arestările din Iași —

Am anunțat că la Inspectoratul local de Siguranță sunt menținuți arestați trei muncitori, a căror vină n'a fost dată în vileag.

Zilele trecute, în urma unei cereri telegrafice a Inspectoratului General de Siguranță din Chișinău, s'au făcut numeroase descinderi și s'a operat 15 arestări printre muncitorii din Sindicate.

Făcându-se cercetări, în urma avizului siguranței din Chișinău, au fost menținuți arestați numai trei muncitori.

Ei urmează să fie înaintați Inspectoratului din Chișinău.

Muncitorii sunt acuzați ca de obiceiu: „comuniști"—„spioni".

In acelaș timp însă Siguranța din Chișinău a cerut arestarea studentului Cazacu, dela Facultatea de litere a Universității ieșene, acuzat de a face spionaj în favoarea sovietelor.

Este de menționat că la toate descinderile făcute atât la muncitori, cât și la studentul Cazacu, nu s'a găsit absolut nimic subversiv.

Se înscenează oare la Chișinău un nou complot comunist ?

Un protest sindicalist

In legătură cu cele de mai sus, primim următoarele:

„Sindicatul Lucrătorilor Metalurgiști adunați în ședință de breaslă în seara de Mercuri 1 Februarie 1928, a luat cunoștință de arestare ilegală a 8 tovarăși din care cinci sunt puși în libertate, dar muncitorii Popescu Gh., I. Kliman și Caras Alex. sunt menținuți arestați.

Ne putând admite arestarea nelegală, aceștia trei au declarat greva foamei și sunt hotărâți să o ție până atunci când li se va da drumul, sau li se va arăta măcar motivele pentru care sunt arestați. Noi protestăm cu energie împotriva abuzurilor la care se dedau autoritățile administrative cu scopul de a ovori organizarea lucrătorilor în sindicate și cerem punerea în libertate în cât mai scurt timp a tovarășilor arestați".

Sindicatul metalurgist Iași

Tragedie pe Nistru

Se anunță din Cetatea Albă: Tinerii Boruh Leizer, Moghilevski Strul, Iancu Berenstein și Averbuh Avram au încercat să treacă Nistrul în Ucraina.

La somațiile făcute de grăniceri, n'au voit să se oprească. Grănicerii au deschis atunci focul asupra lor.

A fost împușcat mortal Iancu Berenstein, iar Averbuh Avram s'a înecat. Cellalți doi au fost prinși.

Serbarea patronului gimnaziului din Târgu-Frumos

In ziua de 30 Ianuarie gimnaziul din Tg. Frumos și-a serbat patronul.

De dimineață, elevii și elevele sub conducerea profesorilor au luat parte la serviciul divin oficiat în biserica catedrală „Cuvioasa Paraschiva" de către sfinția sa părintele N. Dărângă asistat de întregul cler, răspunsurile fiind date de corul sub conducerea d-lui G. Preduț, profesor de l. franceză.

La orele două după amiază a avut loc o frumoasă producție dată în localul gimnaziului care s'a început prin cuvântarea instructivă a părintelui director Econ. N. Dărângă intitulată „Disciplina și ordinea în școală ca condițiuni necesare bunului mers al școalei și datoria părinților de a conlucra alături de profesori în vederea ajungerei scopului".

După aceasta au urmat diferite bucăți corale executate de către corul gimnaziului sub conducerea maestrului l. Toma; recitări și dansuri executate de elevi și eleve și piesa: „Piatra din Casă" executată admirabil tot de elevi și eleve sub conducerea neobositei profesoare, d-ra Morusia Bivol.

După serbare,— a urmat un banchet oferit de direcție și comitetul școlar cu care prilej s'a petrecut în mod foarte amical până târziu—Tot cu acest prilej s'a hotărât, ca să se stăruie pentru facerea unei scene, ca să servească pentru orice serbare.

Asistent

LUCRĂRILE PARLAMENTULUI

1 Februar

CAMERA

D. *Beținanu* și d. *Ed. Mirto* anunță o interpelare asupra ilegalității alegerilor județene din jud. Hotin.

D. *Voinescu* liberal, anunță și el o interpelare în aceiași chestie, pentru a arăta netemeinicia afirmațiilor opoziției.

Președintele proclamă ca deputat de Severin pe d. Gr. Popescu, ca următor pe listă după d. Caius Brediceanu, numit plenipotențiar la Rio-de Janeiro.

D. *Virgil Madgearu* critică proectul de reorganizarea ministerului de finanțe. Găsește că proectul e inutil, iar invocațiile introduse în el sunt pur formale.

D. *C. Musceleanu*, combate criticile aduse.

Piața Valutară

Leul la Paris a cotat ieri 15,60; la Zurich 3.20

Devizele în Capitală au notat: Francul francez 6,41; belga belgiană 22,72; francul elvețian 31,40; lira engleză 795; dolarul 162,75; lira italiană 8.64, coroana cehă 4.84; Rentenmark 38,95.

Pentru o familie nenorocită

Suma din urmă . .	*lei 9120*
Au mai subscris:	
Serviciul sanitar al Municipiului Iași . .	900
Personalul Soc. *„Viața Românească"* . .	1300

Persoanele care voesc să dea ajutoare în natură, se pot adresa la ziar unde găsesc numele și adresa familiei în chestie.

INFORMAȚII

x Un ziar din Capitală anunță că d. Stelian Popescu, ministrul justiției, a dat ordin parchetului de Iași să claseze afacerea de ultraj în care erau implicați d-nii Mihalache, Costăchescu și Măcărescu.

x D. procuror Buzea, a început eri ancheta în legătură cu incidentul de la Ciurea, a fruntașilor naționali-țărăniști.

Până în prezent nu s'a putut stabili că fruntașii opoziției să fi făcut vre—un act care să atragă darea lor în judecată pentru ultraj.

x Curtea de apel Iași judecând recursul în contencios al fostului consiliu comunal din Vaslui în frunte cu d. Gh. Scarlat, a amânat procesul pentru a se aduce de la minister, dosarul dizolvării.

x *Acțiunea averescanilor.*—Averescanii au hotărât să înceapă mișcarea de reorganizare. Prima întrunire o va ține la Iași, cu delegați din toată Moldova.

Programul de luptă prevede: atac cu menajamente contra liberalilor; atac violent împotriva național-țărăniștilor; luptă pentru chemarea partidului lor la guvern.

Se menține știrea că d. Petroviei pregătește trecerea la național-țărăniști.

x A fost arestat plutonierul N. Andarache din Reg. 7 Roșiori care a spart magazia cu efecte ale diviziei II cavalerie, furând haine militare în valoare de 30,000 lei.

x Tribunalul secția III, a declarat în faliment pe engrosistul de vinuri Sol. Blumer din str. Brăteanu și pe Cazimir Schaban comerciant din str. Gărei.

x Soția frizerului Ion Dunea din str. Ciornei, a fost arestată pentru că și-a părăsit primul soț C. Chiriac din Bucovina, și fără a se fi despărțit de el, s'a măritat a doua oară.

— 2 ZILE —
au mai ramas până la
Marele BAL anual
Mascat și Costumat
al Societății de Gimnastică Sport și Muzică ce are loc în seara de *4 Februar* crt.
Fanfara Reg. 13 Inf. și Orchestra cea mare.— Taraf de lăutari. Bosquete și refugiuri special amenajate. Casa Demek are costume, măști și surpize Decorațiune și iluminație feericăetc.

x Prefectul de Soroca, d. Danețiu, în urma unor denunțuri grave, a fost suspendat telegrafic și pus sub anchetă. In locul său a fost delegat d. Al. Avram, director în ministerul de interne.

x *Direcțiunea Conservatorului* de Muzica și Arta Dramatică din localitate, aduce la cunoștința părinților, tutorilor și corespondenților elevilor școalei, că Duminică 29 Ianuarie c. neîntrunindu-se numărul regulamentar de membrii, Adunarea Generală a Eforiei școlare s'a amânat, și se va ține *Duminică 5 Februarie c.* ora 10 dimineață, când se vor lua hotărârile în chestiunile la ordinea zilei, cu orice număr de membrii prezenți.

Adunarea se va ține în localul Conservatorului.

x Doctorul **Brener** *specialist mamoș*, boli de femei, consultă de la 2 până la 6 p. m.

x *Comptoare de apă.* — In urma discuțiilor din comisiunea instituită de Consiliul Municipal, primăria a hotărât în principiu să instaleze comptoare la toate instalațiile de apă.

In modul acesta — susține — primăria — chiriașii nu vor mai avea de plătit taxe enorme pe apă în proporție cu plata chiriei—ci numai după consumul indicat de comptor.

x Duminică va avea loc adunarea generală a comitetului Liceului Național.

Se va da descărcare pe anul încheiat și se va complecta prin alegere,—comitetul cu do membri, dintre părinți, cari sunt rugați să vină la adunare.

x **„Domnul dela Murano"** este tînărul sentimental care-și preumblă visul dragostei într'o gondolă pe apele sclipitoare ale Veneției.

„Domnul dela Murano" este povestirea eternomenească a unui suflet frământat de pasiune.

„Domnul dela Murano" este primul volum de nuvele al talentatului scriitor ieșan, d. *Stear Ionescu*,— volum, pe care librăriile l-au lansat de curînd cu un deosebit succes și care se vinde cu prețul modest de 60 lei.

x TEATRUL NAȚIONAL. — *Ordinea spectacolelor.*— Vineri 3 Februarie, *Omul cu Mârțoaga* comedie în 4 acte de G. Ciprian, jucată de echipa Teatrului Național din București, rolul principal fiind ținut de autor.

Mercuri 8 Februarie *Concertul Stroescu.*

Vineri 17 Februarie „Sapho" cu d-na *Agathe Bârsescu.*

Luni 20 Februarie „Păpușile", jucată de echipa Teatrului Național din București, în frunte cu d-na *Agepsina Macri.*

In seara de 11 Februarie, va avea loc în Sala Conservatorului, concertul pianistei *Anișoara Martac.*

Biletele la Brașcu.

x D. sub-locotenent N. Mihailescu din Compania de Pompieri Iași, a fost mutat pe ziua de 31 Ianuarie, la cererea sa, la Regimentul 10 Obuziere Giurgiu.

x **Iarăși taxa ad-valorem.** — Camera de Comerț a înaintat Primăriei un memoriu în chestia taxei ad-valorem, arătând că acest impozit este anti-economic în general și dăunător atât comerțului cât și industriei; cere pentru un viitor cât mai apropiat totala suprimare a taxei și stabilirea impozitelor directe asupra tuturor categoriilor sociale și profesionale.

Deocamdată Camera de Comerț cere suprimarea taxei de eșire din oraș pe mărfuri, iar în ce privește noul tarif arată necesitatea introducerii de noi articole; la o serie întreagă de articole taxa este superioară de de 50 bani la sută.

— Pitorestele vederi din Nisa și Monte-Carlo se vor admira în drama, O aventură între aceste două regiuni în care abilul și sprintenul detectiv e la înălțime. — Incă o premieră rulează azi la Sidoli, ultima creație a lui Harry Liedtke: Indrăgostiții sau Legea iubirei, mare dramă modernă.—Azi la Sidoli

Părinți

Păziți-vă copii contra epidemiilor

Față de cazurile de *Scarlatină* și *Paralizie Infantilă* și multe alte boli ce se propagă prin microbii din aer, se impune o mai deaproape supraveghere a copiilor D-voastră, apărându-i de invazia acestor microbi, ce pătrund prin nas în gură.

Pentru o apărare mai folositoare, se va întrebuința *Oleul preventiv*, din care picurați de 2—3 ori pe zi (în nasul copiilor) 1—2 picături. Iar ca gargară preventivă *Phenoxil;* din acesta se toarnă 4—5 picături la 100 grame apă, amestecând apoi cu linguriță, să se facă gargară de 4—5 ori pe zi; ori se vor badijona copiii în gât cu *Soluția Milne*, (recomandate de direcția Spitalului de izolare din Iași).

Urmând prescripțiile de mai sus, se poate spune că primejdia îmbolnăvirii, este ca și înlăturată.

Const. I. Werner, farmacist

NEVRALGINE „JURIST"

REMEDIU SIGUR CONTRA:
DURERILOR
DE CAP - NERVOASE
REUMATICE - MIGRENE

SOCIETATE DE ASIGURARE „DACIA ROMÂNIA"
Caută agenți destoinici contra fix și provizion, posturi durabile.
A se adresa la *Banca Comercială* str. Ștefan cel Mare 38.

Numai cu 150 lei
se execută în mod ireproșabil **orice ramă** culoarea mobilei, mărime naturală: în mahon, frasin, nuc, aurit, metal, etc.
Asortiment bogat 120 modele, numai la
Israel Bergher S-sor
str. Anastasie Panu 57

Dr. H. ZANFT
Specializat la Berlin
Boli de Piele, Sifilis, Venerice
Instalațiuni speciale pentru tratatament cu
DIATHERMIE
RAZE ULTRAVIOLETE
Consult. 8-11 — 2-7
Stradela Golia No. 9.

La București cereți „Opinia" de la chioșcul de ziare Lake Ionescu, Calea Victoriei, peste drum de Terasa Oteteleșanu (Piața Teatrului Național).

Ceva despre ținuturile arctice

și origina eschimoșilor

(Continuare din pag. I-a)

pentru schimburi de mărfuri.

In cursul veacurilor, locuitorii ghețurilor, au răpit nu o singură dată femei din triburile indiene, din motive foarte simple. Acest lucru explică creșterea staturii printre unii Eschimoși.

In peninsula Labrador s'au găsit, nu de mult, urme de monumente scandinave datând de șase sau opt secole înainte de Columb. Coloniile ci-că au ajuns foarte numeroase în secolul al XIII-lea, dar cum și când au pierit acești nefericiți coloniști, nu se știe. Probabil că o bună parte din ei au fost masacrați de o răscoală a Eschimoșilor, iar supraviețuitorii (mai degrabă supraviețuitoarele) s'au amestecat cu biruitorii. Acest fapt ar explica prezența părului blond și a ochilor albaștri, caractere constatate de Stefanson la un trib, caractere de altfel contestate.

După Jennes, membru al Expediției arctice canadiene, pielea Eschimoșilor ar fi mai mult albă. Părul e abundent, negru și mătăsos; numai 34 la sută din indivizii studiați prezintă păr creț. Barba și sprincenele sunt rare. Desvoltarea complectă e atinsă de femei la 25 ani iar de bărbați la 30 ani.

Ochii sunt bruni, nasul mic și aquilin; nasul lat e rar. Statura mijlocie e de 1.56 m. (femei) și 1.64 m. (bărbați).

Asupra originii Eschimoșilor nu există decât ipoteze. După tradiții, strămunii lor găsiră teritoriul locuit în prezent de ei, ocupat de o rasă de oamenii mici ce trăiau nu în colibe de zăpadă (iglo), ci în căsuțe de piatră cu camere subterane, așa cum se găsesc la unele populații din Camciatca și Siberia orientală. Biruiți de năvălitori, piticii se refugiară sub pământ, unde s'au transformat în duhuri rele ce nu pierd prilejul să-i persecute pe Eschimoși.

Această legendă pare să aibă un fond de adevăr, căci în Golful Hudson se întâlnesc bordeie construite din piatră și cari, lucru sigur, nu sunt opera Eschimoșilor.

Dacă se ia în considerație existența caracterelor negroide (păr creț, nas turtit) la unii eschimoși avem dreptul de a ne întreba dacă piticii legendei de mai sus, nu ar fi făcut parte dintr'o rasă care s'ar fi răspândit în massa continentală euro-asiatică, africană și a archipelagului oceanic.

O altă ipoteză se pronunță net în favoarea originii mongolice a Eschimoșilor; aceasta se sprijină pe o serie de caractere fizice: umerii obrajilor ieșiți, forma ochilor și cuta pleoapei.

O observație extrem de interesantă, confirmată de numeroși antropologi, constă în faptul că scheletul cranian al Eschimașilor seamănă cu cel al unei rase fosile, ale cărei oseminte s'au desgropat în Perigard. Din această constatare se poate deduce că strămunii Eschimoșilor au trăit și în Europa centrală, pe vremea când aceasta a suferit o perioadă glaciară; îndulcirea climei împingând haitele de reni spre Nord, popu ațiile ce trăiau din vânatul acestor animale, s'au văzut silite să le urmeze...

Intr'unul din numerele viitoare ceva despre moravurile Eschimoșilor.

DR. M. Hd.

BIBLIOTECA UNIVERSITĂȚII -IAȘI-

ANUL XXIV — № 6213

3 LEI EXEMPLARUL

SAMBATA 4 FEBRUARIE 1928

ABONAMENTE

Lei 1000 pe un an
„ 500 „ 6 luni
„ 300 „ 3 luni

OPINIA

ZIAR POLITIC COTIDIAN

ANUNCIURI

se primesc la toate Agențiile de Publicitate și la Administrația ziarului Iași—Str. Gh. Mârzescu 17

Ce este patriotismul?

Asistăm la lupta de idei între două și mari partide politice din țara românească: liberalii și național-țărăniștii.

Când și unii și alții apără interesele aceleiași țări, în care trăesc, și când vedem, că unii pe alții se acuză că nu sunt destul de patrioți, e bine să ne dăm și noi seama despre acest misterios cuvânt: *„patriotismul"*.

Îl vom descri, pe cât se poate într'un articol de ziar sub formele pe care ni le prezintă viața de toate zilele.

Patriotismul este iubirea de patrie, de țară, în care trăești.

Cuvântul „țara" să nu se confunde cu guvernul.

Țara este un anumit teritoriu, pământul nostru de la o graniță la alta; pământul locuit de noi; toți cetățenii români. Țara suntem noi, cu toții.

Spre deosebire de alte țări, noi avem o anumită organizare a vieții noastre de stat, avem anumite legi fundamentale, pe care guvernul nu le poate schimba fără voința noastră. Armata, impozitele, justiția, poliția...

Aceste instituțiuni ne pun pe toți la un oarecare adăpost, indiferent de clasă, religie, națiune.

Aici este prima scântee a iubirii de patrie.

Presupunem, că nu ne plac multe lucruri din cadrele acestor patru instituțiuni; dar principiile lor de existență rămân și ne cheamă la datorie.

Trandafirul, însă are și spini.

Și tocmai de aici, de la această elementară iubire de patrie începe buclucul.

Viața este un nesfârșit complex de interese.

Și când vorbim de iubirea de patrie... cât am fi de idealiști, nu putem iubi fără interes, fără condițiuni.

Așa cere natura. Iubirea cere satisfacție. Și atunci...patriotizmul depinde de condițiunile de trai în țară. Cu cât cineva trăește mai bine, cu atât el este mai patriot; iar a trăi bine înseamnă să fii bogat, în primul rând. Bogatul în țara românească are la dispoziție totul.

Din nenorocire bogații sunt în minoritate, și tocmai ei conduc țara.

Majoritatea—țăranii (cei mai mulți) apoi funcționarii mici, lucrătorii din fabrici, micii meseriași—nu trăesc bine.

Și dacă partidul național-țărănesc are la baza formării sale această majoritate a nemulțumiților, de ce să-i acuzăm pe acești nemulțumiți că nu-și iubesc patria, când ei vor să trăiască mai bine?

Doar scopul vieții noastre este să trăim cât mai bine și toată lupta, care se desfășoară împrejurul nostru, nu tinde la altceva decât la o nivelare a vieții și la un patriotism general.

Dr. VICOL

O COMEMORARE

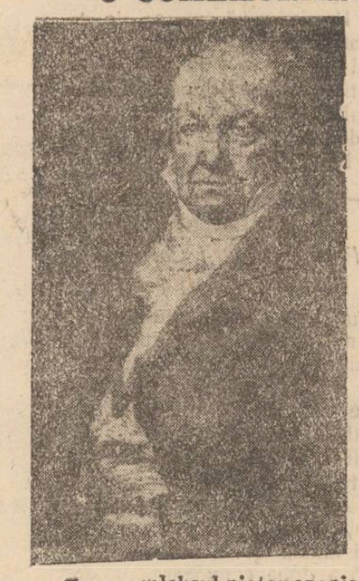

Goya celebrul pictor spaniol, de la a cărui moarte s'au împlinit 100 ani. Faptul a fost comemorat la 28 Ianuar, în toată lumea artistică.

SA NE GANDIM ȘI LA SATENI

Stupefiantele la sate — Alcoolul și eterul

O parte din „lumea bună" din din Capitală de rău ce-i merge și ca să uită de necazuri recurge la cocaină, morfină etc. ca să-și procure iluziuni și visuri frumoase. Opinia publică a dat alarma și s'a și întocmit un proect de lege pentru combaterea acestui obiceiu de modă nouă.

In schimb însă de dec nii **milioane de țărani și muncitori** *consumă nestingheriți* **stupefiantele naționale, spirtul și țuica**; *negăsindu-se timp pentru legiferarea acestui flagel.*

O pildă: comunele Burdujeni, Dumbrăveni, Salcea, și Simincea au cheltuit în 1927 circa **15 milioane** *lei* **pentru băutură.** *In ultimii patru ani aceste comune au cheltuit 49,976.150 lei, adică valoare a* **37,682 hectare pământ** *prețul împroprietărirei.*

Ba ceva mai mult. Dl. Deputat farmacist Iteanu, în ședința Camerei din 9 Decembrie 1927 a arătat că **sătenii au început să consume eter.** *Eu încă în* **1898,** *deci acum trei zeci de ani, am arătat în Buletinul Asociației Medicilor și mai în urmă în coloanele acestui ziar, cum țăranii vin cu sticla de rachiu la spițerie și cumpără „chicușuri albe" de pun în rachiu. Pe o scară întinsă se consumă aceste „chicușuri" la țară; ba se dă și copiilor, pentru poftă de mâncare. Aceste picături sunt un amestec de spirt și eter, numindu-se licoarea lui Hoffman. Și acuma cu deosebire când fabricele nu mai pot vinde spirt 96 grade, ci numai rachiu prefăcut tărie de 30 grade—numite de țărani apă chioară—pericolul e și mai mare că țaranii vor alerga la „chicușuri" și eter, și ca atare propun să nu fie îngăduit a se vinde aceste, fără ordonanță medicală.*

Dr. ALEX. MANOLESCU

ASPECTE

CELULA LUI BUJOR

Campania pentru grațierea lui Bujor începe să dea roade; zilnic se alătură la cei care și-au spus întâi cuvântul în această chestiune, oameni cumsecade, cu suflet bun și ertători. Și noi personal am avut mulțumirea de a auzi chiar pe un deputat liberal ieșan pronunțându-se pentru grațierea lui Bujor.

Cu ocazia discutării cazului Bujor, a devenit actuală starea închisorilor noastre și regimul penitenciar la care sunt supuși condamnații politici; despre această stare și acest regim, ziarele au scris mult și au înfățișat tablouri cu adevărat sinistre: guvernul, presa guvernamentală și direcția închisorilor au dat comunicate de protestare, ținând să ne convingă că penitenciarele noastre sânt ultima expresie a civilizației în materie și că deținuții sânt tratați chiar cu omenie.

Iată însă că intervine în discuție o personalitate a cărei situație și ale cărei cunoștințe sânt în afară de orice bănuială: d. dr. Const. Rădulescu, profesor de criminologie și știință penitenciară comparată la Facultatea de drept din Cernăuți și fost director general al închisorilor.

D. profesor Rădulescu scrie: „Bujor este condamnat la muncă silnică. Penitenciarul în care urmează să-și execute pedeapsa nu poate fi decât Ocnele-Mari sau Târgu-Ocna, singurele închisori de muncă silnică din țară... Regimul legal al condamnaților la muncă silnică fiind cel mixt, Bujor ar petrece ziua în comun, chiar muncind în salină sau ateliere, s'ar bucura de avantajele acestui regim și ar respira un aer neconfinat.

„Direcția închisorilor însă deține pe acest condamnat ca și pe mulți alții la Doftana de șapte ani, în celulă pensiloaniană, sub regimul izolării absolute de zi și de noapte, cu toate rigorile ei. Dar regimul acesta este prevăzut de art. 29 din Legea penitenciară, numai pentru recidiviști, infractori incorigibili și profesioniști ai crimei, iar nu pentru condamnați primari cum sânt Bujor și alți condamnați dela Doftana. Direcția închisorilor comite dar un abuz de putere"...

Iată dar un glas autorizat care afirmă că soarta lui Bujor este nedreaptă, care argumentează teza acelora cari susțin că Bujor este o victimă a răzbunării și un condamnat care trage consecințele faptelor sale.

Dar dl. profesor Rădulescu dă și următoarele amănunte asupra Doftanei, amănunte cari nu mai pot fi combătute cu nici un comunicat oficial, cu nici o declarație ministerială.

„Celulele dela Doftana n'au

(Continuarea în pag. 4-a)

Mussolini se laudă

Prefața unei cărți engleze despre fascism

Maiorul James Strachey Burnes din Londra a scris o carte intitulată „The Universal aspect of fascism" (Înfățișarea universală a fascismului). Mussolini a scris prefața acestei lucrări.

După ce expune origina și dezvoltarea revoluției pe care o conduce, Mussolini adaugă că deși fascismul are un caracter specific italian, totuși principiile lui își găsesc aplicare și în alte țări, sub alte forme. Tot așa

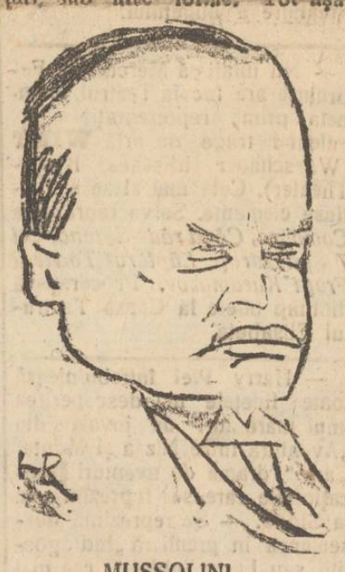

MUSSOLINI

cum liberalismul a umplut secolul al nouăsprezecilea, fascismul îl va umple pe al douăzecilea. Lumea contemporană a căutat, prin revoluții exerimentale, un antidot la demoliberalism și la tragicile contradicții ale marximului.

„Din aceste revoluții, urmează d. Mussolini, prima cea rusă, a fost condamnată de toate popoarele civilizate, pentrucă s'a arătat în practică mai distructivă decât creatoare. Cât despre a doua revoluție, cea fascistă, experiența durează de cinci ani și a avut rezultate eminamente creatoare asupra instituțiilor, legilor, operelor, psihologiei chiar a poporului italian, și această experiență este sigură pe ea și poate anunța un program pentru patru ani de-acum înainte".

*

D. Mussolini, cum e și firesc, își laudă propria lui operă. Dar din cele scrise de șeful italian, trebue să reținem că fascismul e un fenomen specific italian și că aplicat în alte țări, a dat alte rezultate. D. Mussolini nu vrea să spună cum sînt aceste transplantări de fascism, noi însă știm la ce degenerări și deformări duc altoirile fasciste.

In pag. 3 a

Ultima Oră

telegrafică și telefonică

Actualități politice

Comploturi...

Un vast complot comunist s'ar fi descoperit în Capitală. Era și timpul, odată ce opoziția a pornit campania de întruniri în țară.

Desigur că „complotul" are ramificații la Făgăraș, Craiova și Cluj; dar mai cu seamă la Alba-Iulia. De aceia bănuim că,... în interesul superior al Statului, se va opri congresul național-țărănesc în istoricul oraș al Ardealului.

Toate sunt limpezi, ca o picătură de apă.

Nu înțelegem însă, pentruce s'a descoperit un complot și la Chișinău, făcându-se și la Iași unele arestări! Doar opoziția n'a anunțat întruniri în Basarabia, iar aceia din Iași s'a ținut cu bine...

A propos. N'ar fi timpul și de unele agitații antisemite în Ardeal? Sau pentru ochii străinătății sunt mai bune comploturile comuniste...

Nu răspunde

Inșiși conducătorii studențimii au mărturisit zilele acestea că d. Duca a sprijinit direct agitația antisemită din Ardeal, care a degenerat în devastări. Apoi tot d. Duca a obținut aplicarea de pedepse grele împotriva acelora pe care i-a instigat și i-a sprijinit.

Au trecut mai multe zile dela această mărturisire, și d. Duca încă n'a găsit prilej să se disculpe. Tace chitic.

X.

„OPINIA" LITERARA ȘI ARTISTICA

FAPTE

Precocități geniale

Un învățat german a scris un studiu asupra vrâstei când încep geniile să producă. In primul rând se observă că matematicienii și muzicanții sînt cei mai precoci.

Pascal la 16 ani scrisese studiul său asupra elipsei conului. *Laplace* era celebru la 21 ani, iar matematicianul englez *Schimdt* învățase singur grecește la vrâsta de patru ani. *Mozart* compunea la 5 ani, *Beethoven* la 14 ani era organistul curții imperiale și *Haendel* era foarte cunoscut în lumea muzicală când împlinise deabea 11 ani.

E drept că sânt și oameni de litere care nu se lasă mai prejos. *Goethe* la 8 ani știa la-

(Continuarea în pag. 4-a)

Viitorul dictator al Italiei

Romano Mussolinii, cea mai nouă odraslă a dictatorului italian și care, probabil va lua conducerea statului prin drept de moștenire!

Din toată lumea

Piane ușoare — La München s'a construit de curînd primul piano de aluminium. Această nouă „cutie pentru sunete" a fost botezată de inventatorul său Max Wurembach „Alneon". Avantajul acestei invenții constă în transportul ușor al pianului, care nu va fi mult mai greu ca un violoncel.

In cursul lunei acesteia, d. Max Wurembach va da un concert public cu Alneonul.

*

Barometrul popoarelor— Foarte multe popoare au la îndemînă barometre ieftine. Așa țăranii romîni știu să prezică timpul după obiceiul ce-l au animalele de curte sau păsările.

In Japonia unde barometrele nu sînt introduse și la țară, locuitorii au anumite semne care prezic timpul adevărat. Iată vreo cîteva semne de acestea:

1) Cînd corbul se scaldă în apă, arată că a doua zi va ploua cu siguranță,

2) Cînd pisica își spală fața, de sigur că plouă în curînd,

3) Munții cînd ți se par aproape, ploia e gata.

De multe ori aceste obiceiuri coincid cu realitatea.

*

Femeia magistrat — Adversarii feminismului se bucură de cazul d-nei St. Edmunds (Anglia).

Intre atribuțiile magistraturii sale, cade și prezidarea unui tribunal de poliție. D-na Greene însă refuză să dea sentințe de condamnare și cere să fie înlocuită cu un bărbat. Antifeminiștii văd în aceasta incapacitatea femeii de a-și împlini îndatoririle impuse de o funcție publică.

Tot așa de bine însă atitudinea d-nei Green poate fi socotită ca o ilustrare a sensibilității și bunătății superioare a inimei femeești.

UN NOU CONFRATE

„Orașul nostru", organ al „Propășirii Iașilor"

„Orașul nostru", noul confrate ieșan, care va apărea de două ori pe lună, prezintă primul său număr în condiții excelente.

Alcătuit cu o deosebită pricepere sub conducerea talentatului publicist care e d. Eugen Herovanu, ziarul cuprinde un bogat material în legătură cu viața Iașului, subt toate aspectele ei. Nu e vorba numai de chestii de simplă gospodărie, ci de un întreg ciclu, în care nici o preocupare nu este uitată.

In cuvântul de introducere se spune:

„Orașul Nostru" e menit să fie organul de publicitate a „Propășirei Iașului".

„Sarcina sa e de a duce în casa fiecărui cetățean, cuvântul de îndemn, de speranță de încredere, de înfrățire, de sprijin; de a scoate în evidență și a apara interesele locale și de a le integra în complexul intereselor regiunei și ale țării".

„Pentru aceasta, nedepărtându-se nici un moment dela preocupările ce i-au decis existența, el va lucra fără animozitate și fără spirit de partid, călăuzit nu numai de principiile urbanizmului modern ci mai ales de acel sentiment al realității care, singur, pregătește, în toate, soluția practică".

*

Noul confrate, fiind organul unui cerc de studii, are caracterul mixt de revistă și de ziar. Articole lungi, de specialitate, stau alături de note scurte și vioae, impresii, cronici, și articole de polemică. Remarcăm clișeele admirabile, care ilustrează pitorescul Iașului.

„Orașul nostru" tinde a deveni o tribună cu vorbitori interesanți în focul cetății noastre. Ii urăm deplin succes.

DIAMANTE CELEBRE

Istorica aventură a „colierului"

dela Curtea lui Ludovic XVI

de Dr. N. E. IDIERU

Făcând istoricul juvaerelor celebre, e potrivit a termina cu o sumară expunere a afacerii zisă a „Colierului", de care toată lumea a auzit vorbindu-se, dar pe care în general puțini o cunosc. Această teribilă aventură, s'a întâmplat în timpul domniei lui Ludovic XVI, în Paris, la anul 1785.

Neamțul Böhmer, giuvaergiul coroanei, pusese în lucru un coller de diamante de o valoare de 1.600.000 franci, în speranța că, odată gata, va fi cumpărat de regină, de Maria-Antoaneta. El se duse la palat și îl arătă. Ludovic XVI—deși mare era nevoia de economii—lăsă pe Maria-Antoaneia liberă ca să și-l cumpere ori nu; ea însă răspunse cu noblețâ „că o flotă e mai necesară decât un colier".

Dar tot pe atunci, trăia în Paris o intrigantă a cărei tată era scoborâtor dintr'un fiu natural al fostului rege francez, Enric II și, prin urmare, era — din păcate!— un „Valois".

Fusese un foarte trist personaj, care se însurase cu o femeie de foarte joasă condiție socială și de sentimente încă și mai josnice. Ei avură copii deplorabil crescuți, iar incuria și ticăloșia părinților reduseră familia în cea mai neagră mizerie. Tatăl muri în spital, iar fetele lor — încă copile — cerșiau pe drumuri. O damă din noblețâ, din pornire caritabilă, începu să se intereseze de dânsele și prin stăruinți, obține dela Curte să li se servească o pensie.

Una din aceste fete — cea de care va fi vorba mai jos—fiind, nu numai frumoasă, dar fină și inteligentă, reușește să se mărite cu un cavaler de industrie, tânăr ofițer, contele de Lamotte, lipsit cu totul de avere dar plin de datorii și, iată de ce părechea își începe căsnicia trăind din expediente, și în curând, din escrocherii...

Recomandată — nu se știe de cine — cardinalului Ludovic de Rohan, care era foarte bogat și încă și mai generos, Ioana de Valois, cum se intitula, obținu mari sume și străbătu în intimitatea lui, după ce'l puse la mână cu peste 120.000 franci...

Foarte frumos, foarte amabil, cardinalul strălucise prin saloanele Vienei, unde rezidase câțiva ani, ca ambasador al Franței. Rigida și aspra Maria-Thereza, împărăteasa Austriei, se scandaliză găsindu-l cam prea „monden", mai ales ca prinț al Bisericii; se plânsese nu odată la Paris de prea strălucitele lui serbări cărora le lipsia—se pare — chiar și severitatea „decorum"-ului, și ceru rechemarea. Până la urmă, fu rechemat; însă, înrudit cum era cu Burbonii, cardinal și „grand aumônier de France", era primit și se ducea des la Curte.

Jignit și consternat de marea răceală ce-i arăta tânăra regină, visul lui era să-și recucerească favoarea.

D-na de Lamotte — care știa acestea — concepu îndată ideia să exploateze slăbiciunea ăstui mare și naiv senior și a pune mâna, prin el, pe acel colier pe care Böhmer spera mereu să și-l vază cumpărat de regină.

Mai întâiu, îl făcu să creadă — ceeace era falș—că ea e primită la Versailles, că Maria-Antoaneta o protejează, că o vedea deseori, dar în secret, spre a nu provoca gelozia favoritelor

(Continuarea în pag. 4-a)

„O trăsură mare" în părţile sale esenţiale —

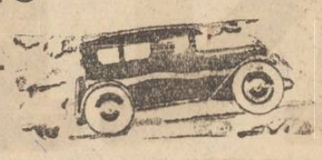

totuşi redusă ca dimensiune şi preţ, pentru a deveni una din cele mai puţin costisitoare, atât ca preţ, cât şi ca întreţinere.

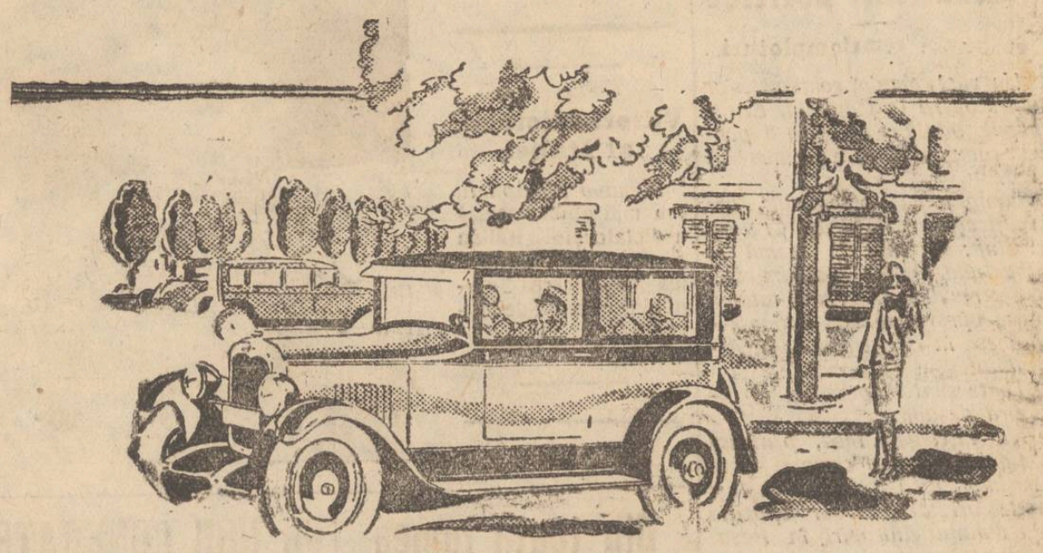

Numai la automobilele mari şi costisitoare veţi găsi proporţiile desăvârşite precum şi perfecţiunea şi nenumăratele caracteristici ale Chevrolet-ului.

Motorul său e apărat printr'un epurator de aer şi un filtru de ulei. Caroseria sa e construită de Fisher, creatorul caroseriilor automobilelor de lux. E echipat cu un indicator de benzină, cu lumină electrică şi pornire automată, blocaj de direcţie.

Niciodată până azi, nu s'a conceput şi echipat o maşină eftină în condiţiunile excelente cum a fost construit Chevrolet-ul, pe baza metodelor celor mai perfecţionate de construcţie a celor mai scumpe automobile.

CHEVROLET

Un produs al lui General Motors

LEONIDA & Co. S. A.
Reprezentant exclusiv pentru România:
Banca Moldova — Iaşi
Sucursale şi Agenţii în toată România

CHEVROLET

Chevrolet Touring 155.000 lei

CUMPAR ŞI VAND Aparate Fotografice

Permanent depozit de aparate: Göerz, Zeiss, Rodenstok, Kodaki pentru amatori fotografi, Hârtie fotografică, Plăci Filmpak ş, Rolfiime, Agfa, Goerz, Pathé, Revelator, Viro şi Fixage.—Bucuria şi liniştea amatorului fotograf este Rolfilm şi Filmpak Plavik Emulsion Lumière, sensibilitate şi claritate uimitoare.
Laboratorul gratuit la dispoziţia D-lor amatori fotografi.

Z. WEISS

Fotograful Curţei Regale,—Piaţa Unirei 25

PUBLICAŢIE

Şcoala normală „Vasile Lupu" din Iaşi, având nevoe de o cantitate de aproximativ 100 (una sută) kgr. carne de vacă zilnic, doritorii de a furniza vor înainta oferte închise până la data de 15 Februarie 1928.

Condiţiile se pot vedea în ori ce zi de lucru, între orele 2—6 d. a., la serviciul de contabilitate al şcoalei.

DIRECŢIUNEA

SOCIETATE DE ASIGURARE „DACIA ROMÂNIA"

Caută agenţi destoinici contra fix şi provizion, posturi durabile.
A se adresa la *Banca Comercială* str. Ştefan cel Mare 38.

Numai cu 150 lei

se execută în mod ireproşabil **orice ramă** culoarea mobilei, mărime naturală: în mahon, frasin, nuc, aurit, metal, etc.
Asortiment bogat 120 modele, numai la

Israel Bergher S-sor
str. Anastasie Panu 57

Doctor A. Dascăl
BOLI de COPII şi INTERNE
VENERICE şi SIFILIS
Tratamentul radical al Blenoragiei acute şi cronice. Injecţiile intravenoase cu Neosalvarsan
Consult. şi tratament:
10—12 a. m. şi 2—8 seara
Iaşi, str. Cuza Vodă 42
(casele Cristofor)
vis-a-vis de Camera de Comerţ

DOCTOR
N. L. Birnberg
Specializat la Paris
Boli interne, boli de femei Naşteri
Tratamentul bolilor de Inimă, plămâni
Curenţi de Inaltă Frecvenţă
IAŞI—STR. CUZA VODA No. 1
(vis-a-vis de Farmacia Jelea)
Consult. 8-10 a. m. şi 3-7 p. m.
Pentru saraci zilnic gratuit

DOCTOR
Ezra Wartenberg
Abs. Facult. de Medicină Bucureşti
Fost intern de Spital
BOLI INTERNE
VENERICE ŞI SIFILIS
Ssondage stomacale. Tubaj duodenal Injecţii cu insulină în diabet. Nou tratament de îngrăşare.
Consult. 10-12 şi 2-8
Strada Şcoalei de Arte
(colţ cu str. I. C. Brătianu)
Pentru săraci zilnic gratuit.

DOCTOR
Tr. Mihailescu
asistent universitar
chirurg secundar gynecolog la spit. Maternitatea
BOLI DE FEMEI, GENITO-URINARE-SIFILIS
Str. Lăpuşneanu No. 18, etaj
Telefon No. 164
Consult. 1—3

STUDENŢI prepară elevi de ambe secţii (real şi modern) la toate obiectele, în condiţiunile cele mai avantajoase.
A se adresa la ziar.

Betriebsingenieur

Cu practică la motoare Diesel, cazane cu aburi şi electromotoare se caută spre angajare imediată.
Oferte cu descrierea activităţei de până acum, cu copii de certificate şi pretenţia de salar, la administraţia acestui ziar, sub cifra „Betriebsingenieur".

Curenţele şi eşirea bruscă de la spectacole ca: cinematografe, cofetării, teatru, baluri, dancing şi jazzuri sunt cauzele cele mai dese a răcelilor zilnice, datorite schimbărei subite de temperatură.
Nevralgiile, junghiurile, guturaiul, durerile de cap şi a dinţilor şi mai cu seamă tusa sunt manifestaţiunile cele mai obişnuite a răcelei. Pentru a evită evoluţia lor primejdioasă ca: pneumonie, gripă, influenţă, bronşită, cataruri, etc. cauzele atâtor victime omeneşti, se va căutà a opri răul imediat în loc, înlocuind neglijenţa neînţeleasă de multe ori fatală vieţei, prin luarea a 1 sau 2 tablete „TESTA", seara la culcare. Cei puţini, astă-zi, cari n'au avut prilejul de a cunoaşte efectul acestui produs incomparabil, vor descoperi în „TESTA" un minunat medicament,— indispensabil în traiul zilnic.
De găsit în cea dintâi farmacie sau drogherie.

de seară negreşit!

DOCTOR
Dora Coslowsky
MAMOŞ
de la clinicile din *Paris* şi *Montpellier*
BOLI DE FEMEI, NAŞTERI
Consult. 3—6 p. m.
Strada Cuza Vodă No. 16.

Instalarea noului preot

la biserica „St. Neculai" Socola

După ieşirea la pensie a venerabilului preot *N. Constantinescu* fostul paroh al biserîicii Sf. Neculai — Socola, I. P. S. Mitropolit al Moldovei a aprobat la această parohie ca paroh pe ziua de 15 Ianuarie pe părintele *N. Frăţiman* fost preot-paroh în jud. Orhei.

Instalarea Păr. Frăţiman se va face cu un fast deosebit Duminică 5 Februarie de către P. C. Protopop al Municipiului *Econ. Niculea.*

Se va oficia dimineaţa slujba religioasă la biserica Sf. Neculai — Socola de către un numeros sobor de preoţi în frunte cu Păr. Protopop şi Arhid. Marţian, după care se va ceti decretul Mitropolitan de numire.

La această solemnitate vor asista reprezentanţii autorităţilor din localitate, Comitetul parohial, Epitropii biserici şi poporânii cartierului Socolo.

Şedinţa delegaţiei permanente judeţene

Eri după amează s'au întrunit la prefectură membrii delegaţiei permanente judeţene.

Şedinţa a fost prezidată d. P. Tudose.

In această şedinţă s'au făcut demsemnări de consilieri judeţieni pentru consiliul de recrutare a clasei 1929.

Pentru oraş şi plasa Copou fost delegat d. C Căpriţă, iar ca supleant d. P. Nicolau.

La plasa Codru, d. E. Mircea iar ca delegat d. T. Mocanu.

La plasa Turia, d. C. Bălteanu, iar ca supleant d. M. Magdici.

La plasa Bahlui, d. C. Grădinaru iar ca supleant d. V. Drănceanu.

La plasa Cârligătura d. V. Şorângă, iar ca supleant pr. I. Moga.

S'a discutat apoi chestiunea bugetului judeţului, şi zilele acestea se vor începe lucrările de alcătuire a bugetului.

— Nu uitaţi că Mercuri 15 Februarie are loc la Teatrul Elisabeta prima reprezentaţie a excelentei trupe de artă **WIKT** (Warschauer idisches Kunst-Theater). Cele mai alese şi distinse elemente. Se va reprezenta *Comoara, Când râde Satana, Cei 7 Spânzuraţi, Lăptarul Toivte şi Fraţii Karamazov.* Procuraţi-vă dintimp bilete la Cassa Teatrului Elisabeta.

— Harry Piel întrebuinţează toate fineţele în descoperirea unui mare furt de juvaere din „Aventură între Nizza şi Monte-Carlo" dramă de aventuri senzaţionale care se reprezintă azi la Sidoli. — Se reprezintă deasemenea în premieră „Indrăgostiţii sau Legea iubirei", cea mai nouă creaţiune a distinsului artist Harry Liedtke. — Muzica proprie şi jazzbandul de 20 persoane, acompaniază. — In programul viitor, cel mai mare film al stagiunei: Hotel Imperial.

DE INCHIRIAT în str. Asaki No. 6 pentru D-re (D-ne) una cameră mobilată cu anticameră, intrări separate.

ATENŢIE! Maestră croitoreasă, caută lucru în familii bune. E. Bălan str. Cuza Vodă 32.

ŞEF MORAR cu practică îndelungată, caută post. Pentru detalii şi referinţe a se adresa I. Grünspan str. Anastasie Panu No. 8, Iaşi.

BĂIAT mic, de prăvălie, se caută la Librăria Centrală.

DOCTORUL
R. DAMSKER
str. Ghica-Vodă No. 44-46
MEDICINA INTERNA,
SIFILIS şi GENITOURINARE
tratează prin
DIATHERMIE
Bolile interne, reumatismul, guta, nevralgii, etc.
Bolile urinare şi boli de femei
Cons. 8—11 a. m. şi 3—7 p. m.

O sărbătorire la Paşcani

Paşcani.—In urma transferării din localitate a d-lui Inginer Inspector C. Atanasiu, şeful atelierelor principale Paşcani, personalul condus până acum de d-sa, i-a organizat un banchet.

Prin felul de aranjament şi prin marele număr de participanţi la această sărbătoare, manifestaţia a întrecut proporţiile unei obişnuite serbătoriri.

Au participat în afară de peste câteva sute de cetăţeni din personalul căilor ferate, toată notabilitatea oraşului. Mai mult, s'a asociat acestei sărbătoririi şi reprezentanţii celor l'alte servicii a C. F. R. din alte oraşe.

Astfel în jurul sărbătoritului am remarcat pe d-nii: Emil Niţescu, director de exploatare Iaşi, Inginer Marino şef atelier Nicolina, inginer Iosef Barberis, inspector întreţinere Bacău, inginer Vidrighin inspector de tracţiune Braşov, inginer Ilie Negulescu noul inspector a atelierilor, inginer Goldemberg inspector întreţinere Braşov, inginer Koch, inginer Leon, inginer Mitescu, inginer Albu, inginer Şuster, inginer Kahn, inspector mişcare Bacău Crivăt, Nec. Atanasiu şef. staţiei Iaşi, dr. Catrinaru, Crivăţ pretor, dr. Samson, avocat Tabacu, dr. Snarch, farmacist Dornescu, inginer Brandabur, Vasile Grigorescu director gimnaz ului Paşcani, P. Mircea şef depou Paşcani Gh, Cimpois şef staţiei Paşcani, Gh. Tacu fost prefect, Şt. Dimitriu fost deputat şi prefect, căpitan Nicolaescu comandantul Companiei C.F.R. loco, Lt. Tarlev de la Comp. 9 C.F.R, avocat Spiridonescu, avocat Grig. Tabacu, Mihailescu şef depou Roman, Tr. Emanoil şef depou Bacău etc.

S'a toastat, de d-nii director Niţescu care a relevat diferenţa între Paşcani din deal cântat în trecut de scriitori paşcaneni: Sadoveanu şi Constanţa Marino şi între Paşcani gara; de însemnătatea actuală, prin hărnicia celor distinşi de la C.F.R. A terminat înglobînd în acest buchet personalitatea directorului general a C.F.R, care îşi trage obîrşia din Paşcani pentru care ridică paharul. „Dacă Paşcani din deal au avut fericirea să circule în vitrine prin graiul povestitorilor de aci, Paşcanii din gară circulă pe roate datorită muncei depusă de muncitorii ceferişti a căror operă se recunoaşte mai ales în conducătorul ce pleacă, terminând cu un cuvânt de mare nădejde pentru inginerul Negulescu care îi ia locul.

Au mai vorbit: Ingineri Koch, Leon — care a citit un mesagiu al d-lui inginer Cambureanu inspector de întreţinere la Iaşi — Citron. d-nul Vas. Grigorescu, d-nul şef de staţie Iaşi Nicu Atanasiu, D. Crivăţ, dr. D. Catrinaru, dr. C. Samson, inginer Vidrighin, St. Dimitriu, avocat Ionescu, inginer inspector Negulescu şi alţii. Seria cuvântărilor a fost închise magis ral de sărbătorit.

Fanfara atelierului şi orchestra artistului Budală a distrat pe participanţi.

F. T.

Sportul de iarnă la Iaşi

Sâmbătă după amiază a avut loc pe pista de bob dela Copou, o animată uniune sportivă la care a participat un numeros şi select public.

Această manifestaţie sportivă a fost organizată cu multă pricepere de către d. col. Ghica, comandantul reg. 7 roşiori.

Muzica regimentului 13 a delectat tot timpul publicul, care a petrecut de minune în goana săniuţelor, a bob-urilor şi a sky-urilor.

De data aceasta s'a dat pe săniuţă nu numai tineretul ci şi tinerii mai tomnatici.

Aşa prin numeroasele săniuţe am văzut pe d-nii Gen. Zadik, Gen. Botez, Gen. Constantinov, precum şi o mulţime de ofiţeri superiori şi cucoane; fapt care a dat uu aspect cu totul original cursei de săniuş.

S'a petrecut de minune până târziu; iar la orele 6 s'a servit o gustare într'un pavilion special amenajat,—o gustare.

x La prefectură se alcătueşte o statistică a numărului vitelor cornute din judeţul nostru.

Nenorocirea

din Hermeziu—Iaşi

O nenorocire s'a întâmplat aseară în com. Hermeziu-Iaşi, în următorele împrejurări:

Săteanul Ioan Bojinschi venea cu o căruţă, de lemne spre casă.

La intrare în sat carul de lemne s'a răsturnat peste sătean.

Ioan Bojinschi a fost grav rănit pe corp, iar piciorul stâng i-a fost rupt.

Victima a fost internată în spital.

INFORMAŢII

x *Un ziar local a publicat ştirea cu desăvîrşire inexactă cum că la regimentul 6 roşiori Bălţi s'ar ancheta unele nereguli.*

Niciodată şi nici acum n'au existat nereguli la acest regiment ci tocmai dimpotrivă, cu prilejul inspecţiei anuale s'a găsit totul în ordinea cea mai perfectă şi s'au exprimat mulţumiri d-lui colonel Constantin Mărculescu, comandantul celui mai bun regiment de cavalerie din ţară, primul care a intrat în Budapesta în 1919.

x Căminul cultural „Dor de lumină" din Bălţaţi, aduce pe această cale distinse mulţumiri d-rei Ecat. Duca, institutoare din Iaşi, care a binevoit a dona pentru biblioteca căminului un însemnat număr de cărţi şi reviste.

Pentru acei ce muncesc la acest cămin, este o încurajare.

x Soc. „Avodah" anunţă şezătoarea obişnuită pentru Duminică 5 crt. ora 7 p. m. în sala Cultura din str. Mărzescu.

Va conferenţia d. dr. Şmilovici-Wratislavius.

x Comitetul şcolar al *Şcoalei normale „Vasile Lupu"*, aduce la cunoştinţa membrilor săi că adunarea generală care urma să aibă loc Duminică, 5 Februarie c., se amână pentru o dată care se va fixa ulterior, întrucât Ministerul n'a comunicat încă şcoalei sumele ce i le-a alocat în bugetul pe 1928, împedecând astfel alcătuirea bugetului şcoalei pe exerciţiul crt.

x In comuna Sculeni s'au declarat două cazuri de tifos exantematic.

Astăzi sunt în judeţ 39 bolnavi de scarlatină şi unul de febră tifoidă.

x D. Const. Marinciu a fost avansat la gradul de şef de serviciu cl. I, în Ministerul de Interne.

x Alegerea comunală de la Bivolari a fost amânată până după judecarea apelului făcut de Ministerul de interne contra dizolvării vechiului consiliu.

x *Pe urmele banditului Cantacuz.*—Ziarul nostru a relatat la timp, arestarea banditului N. Leonte.

Se ştie că el a evadat din închisoarea Galata împreună cu doi tovarăşi Th. Hăbuc şi V. Cantacuz.

Autorităţile au reuşit acum să dee de urma lui Cantacuz.

El se află în serviciul unui sătean chiabur, D-tru Blaja din Sancineni-Prahova.

S'a intervenit pentru arestarea banditului.

x Curtea de apel secţia II va judeca azi recursul în contencios introdus de funcţionarii judecătoreşti din Iaşi, pentru punerea în aplicare a legei armonizării salariilor.

x Precizăm că cererea de declarare în stare de faliment a d-lui Silberberg din Iaşi a fost făcută de societatea „Cultura Românească" din Bucureşti, şi nu de firma cu acelaşi nume din localitate.

Inştiinţare

Pentru membrii Corpului Contabililor, secţia Iaşi

Rugăm pe toţi domnii colegi a veni Duminică 5 Februarie ora 10 dimineaţă precis la Camera de Comerţ (sala de şedinţe) unde va avea loc adunarea generală a secţiei locale.

Fiind la ordinea zilei mai multe chestiuni de mare importanţă şi alegerea unui nou consiliu, rugăm cu insistenţă a nu lipsi nimeni şi a veni la timp, fiind a doua convocare.

Grupul de iniţiativă

ULTIMA ORA

D. Titulescu la Paris

Paris 3.—D. Titulescu a sosit la Paris eri după amiază fiind primit în gară de d. Diamandi. ministrul României, de d ra Elena Văcărescu, de un reprezentant al guvernului francez şi numeroşi ziarişti.

D. Titulescu a declarat ziariştilor că este foarte mulţumit de rezultatul călătoriei sale la Roma. Astăzi dimineaţă d. Titulescu va vizita pe d. Briand. După amiază va face un expozeu presei.

Un discurs al d-lui Briand

în Senatul francez

Paris 3.— D. Briand a rostit un discurs in senat, vorbind de problema păcii şi rolul Ligii Naţiunilor. Vorbind despre recentul discurs rostit de d. Stresemann, d. Briand a constatat loialitatea ministrului german. D. Stresemann este un spirit pozitiv şi are obiceiul ca să întindă mâna mai mult pentru a lua decât pentru a da. D. Briand a incheiat, arătând că mai sunt dificultăţi in problemele internaţionale.

La urmă, senatul a votat o motiune de incredere in guvern.

Avocaţi franceji sosiţi în Capitală

sunt somaţi de poliţie să plece

Bucureşti 3— Doi avocaţi franceji au sosit la Bucureşti pentru a pleda în procesul Boris Ştefanov. Ei au descins la Athénée Palace.

Puţin timp de la sosire, Siguranţa generală le-a comunicat că sunt indezirabili şi că trebue să părăsească ţara. Cei doi avocaţi au înaintat o plângere d-lui Dem. Dobrescu, preşedintele Uniunii generale a barourilor.

Miniştri jugoslavi

demisionaţi

Belgrad 3.— Miniştrii democraţi au demisionat din guvern.

Se aşteaptă cu încordare desfăşurarea crizei politice. E îndoelnic dacă guvernul se va retrage.

Un şofer ticălos

Bucureşti 3. — D-na Pârvulescu, domiciliată în şoseaua Giurgiu pe porţiunea denumită strada Simion Mihailescu, eşise aseară de la un spectacol dela Eforie şi a luat un taximetru ca să se ducă acasă.

La margina oraşului, şoferul a atacat clienta, a jefuit-o şi a rănit-o. Apoi a lăsat-o pe marginea drumului.

Astăzi dimineaţă şoferul ticălos a fost prins şi arestat. El se numeşte Bică Tamponel.

Furturi în gara Bacău

Bacău. — D. Prim-procuror Mina Gorovei, a reuşit să descopere mai multe furturi comise în gara locală. Cu această ocazie au fost arestaţi ca autori ai furturilor indivizii. C. Cristea şi F. Ciubotaru, cari îndeplineau serviciul de pază a magaziei de mărfuri din gara Bacău.

Numiţii sunt învinuiţi de a fi furat două lăzi cu parfumuri şi aproape 80 piei de vită. Pe lângă mărfurile furate sau mai găsit la domiciliul acestora, cantităţi de lemnărie şi ferărie, furate din magazia gării. A mai fost arestat şi individul N. Dimitriu, învinuit ca tăinuitor.

Coresp.

CONSILIUL DE MINIŞTRI

Proectul de standardizare a cerealelor

O societate cointeresată, pentru cumpărare şi export

Bucureşti 3. — Membrii guvernului s'au întrunit în consiliu astăzi sub preşedinţia d-lui Vintilă Brăteanu.

D. Argetoianu, ministrul agriculturii a prezintat proectul de standardizare şi varantare a cerealelor. Este un proect-program al clasării cerealelor noastre. Când mijloacele financiare vor permite, se vor elabora şi proectele pentru aplicarea practică a principiilor, precum şi regulamentul standardizării.

Când statul va avea fonduri suficiente va construi şi silozurile necesare. Depinde însă totul de noul împrumut, pe care guvernul îl tratează în străinătate.

Deocamdată se va întemeia o societate pe baza legii de comercializare, formată din Stat, Camerile agricole, Camerile de comerţ, agricultorii mari şi mici şi băncile. Misiunea principală a socie ăii va fi de a cumpăra cerealele româneşti şi a organiza exportul.

Consiliul a aprobat proectul d-lui Argetoianu şi a hotărât depunerea lui pe biroul parlamentului.

*

D. Duca, ministru interimar la externe, a dat citire telegramei, prin care d. Chamberlain mulţumeste guvernului român pentru condoleanţele exprimate cu prilejul morţii mareşalului Haig.

Apoi d. Duca a comunicat veşti bune despre acţiunea d lui Titulescu în străinătate.

INCURAJAREA culturii grâului

Bucureşti 3. — Guvernul a hotărât o mare ofensivă pentru încurajarea culturii grâului. Se vor da avantagii speciale agricultorilor, aşa fel încât principala ramură de producţie naţională să ajungă din nou la dezvoltarea pe care a avut-o înainte de război.

Planul acestei ofensive agrare este întocmit de d. ministru Argetoianu.

Un nou port austriac

pe Dunăre

Viena (Ceps).—Oraşul Kreims din Austria inferioară, a început în ultimele săptămâni o acţiune ca să se înfiinţeze în el un nou port dunărean cu depozitele necesare. După presupunerile specialiştilor construcţiile ar necesita 8 milioane shiling. Construirea acestui port se motivează cu faptul că Kreims se află la jumătatea drumului între Viena şi Linz şi că acest port poate conta şi pe mărfuri cehoslovace.

Cinematograful în Rusia

Moscova (Ceps)— Inainte de revoluţie, în intreaga Rusie erau 1412 cinematografe, pe cînd astăzi numai în Rusia propriu zisă sunt ca 5000, iar celelalte republici sovietice vreo 3000. In total 8000 cinematografe, dintre care numai 5 sunt proprietatea particulară.

Toate celelelalte aparţin diferitelor soviete, sindicate, cooperative, etc. Majoritatea aparţine însă organizaţiilor „Sovinko" şi „Mejrabpom" (ajutorul internaţional muncitoresc). Filmele bune se amortizează singure, ba duc chiar profit.

Mărirea numărului cinematografelor a fost posibilă graţie faptului că au fost desfiinţate impozitele, cari atingeau 35 la sută din încasări. Actualmente mai există încă două dări neînsemnate, care însă vor fi şi ele reduse, deoarece comisariatul finanţelor e de părere că cinematografele sunt mai mult un mijloc de cultură şi educaţie decât petrecere.

In cursul anului 1927, Sovkino a filmat 40 filme dramatice, 30 culturale şi educative şi 50 documentare.

Capitalul investit în aceste filme a fost de ca 5 mil. ruble (450 milioane le.). In atelierele societăţii din Moscova şi Petrograd sunt 45 „metteuri en scene".

Ţiganii din Cehoslovacia

Praga (Ceps).—In vara 1927, în urma unei ordonanţe a ministerului de interne, s'a făcut numărătoarea ţiganilor cari trăesc pe teritoriul republicei cehoslovace. Din datele publicate acum, reese că sunt 30.000 ţigani nomazi, în vârstă de peste 10 ani.

Fiecare din aceştia are în ministerul de interne o fisă specială şi un număr. Acest număr va fi trecut şi pe legitimaţiile speciale ce vor fi eliberate ţiganilor anul acesta. In legitimaţie se vor mai imprima semnele digitale, fapt care va uşura mult controlul ţiganilor de către poliţia de siguranţă.

Dela Uniunea Ofiţerilor de Rezervă

secţia Iaşi

Eri dimineaţă a avut loc, în sala Camerei de Comerţ, conferinţa d-lui Ing. agr. Const. I. Ciulei despre „Rolul Iaşului ca focar de îndrumare agricolă a Moldovei Mari", conferinţa ţinută sub auspiciile „Uniunea Ofiţerilor de Rezervă, secţia Iaşi".

Conferinţa a fost precedată de o isutleţită cuvântare a d-lui Dan A. Bădărău, vice-preşedintul „Uniunea Iaşi", care într'o documentată expunere a afirmat importanţa preocupărilor de ordin economic ca operă constructivă a „Uniunei Ofiţerilor de Rezervă", în timp de pace.

D-l inginer Ciulei a expuse pe larg, subiectul, mai sus menţionat, aducând la cunoştiinţa celor de faţă că d-l Ministru a Agriculturei a aprobat să prezideze la 26 Februar, un Congres al instituţiilor agricole din Moldova, Basarabia şi Bucovina, ce se va ţine la Iaşi, în scop de a federaliza în jurul secţiei de Stiinţe Agricole a Universităţii din Iaşi toate aceste instituţiuni agricole.

După conferinţă, toţi membrii prezenţi din Uniunea Iaşi s'au întrunit la o agapă camaraderească la „Podgoreanu" din str. Lăpuşneanu care s'a desfăşurat, în cea mai plăcută atmosferă.

Au toastat d-nii Prof. Univ. şi Maior de rezervă P. Dragomirescu, căp. de rez. Dan Bădăreu, Preot Hodoroabă, Eugen Marinescu, C. Ciulei, Andrei Ionescu, încheind seria toasturilor dl. ajutor de Primar Emil Ceikowschi. Au mai luat parte d-nii Ing. I. Andriescu-Cale, dr. N. Cădere, Ing. C. Grigoriu, care a donat din partea A. G. I. R. 5000 lei, Ing. Naum, farm. C. Verner, V. Ştefănescu, Andriescu, Grigorescu, Borcea, Sofronie, Viţelaru, Ing. Grumazescu, M. Conţescu ş. a.

INFORMAŢII

x *Scarlatina.*— Epidemia de scarlatină este în descreştere. Astăzi se găsesc în spitalul central de izolare 82 bolnavi de scarlatină.

Ultimile două cazuri s'au declarat în străzile Păcurari şi Bularga.

x *Examenul de farmacist.* — Examenul pentru dobândirea titlului de farmacist începe la 1 Martie.

Inscrierile se închide cu 10 zile înaintea termenului arătat mai sus.

Odată cu cererea de înscriere, se va depune taxa de 2000 lei; cererea trebue a fi însoţită de actele regulamentare.

Examenul propriu zis va avea loc la ministerul sănătăţii sau în localul ce se va desemna ulterior; proba practică se va face în laboratoarele facultăţii de farmacie.

x D-nii D. P. Ornştein şi I. Rozenthal s'au prezentat astăzi la primărie în numele asociaţiei librarilor, semnalînd un neajuns din noul tarif al taxei ad-valorem.

Pe ziua de 1 Februarie taxa a început să se aplice şi pe mărfurile expediate sau primite prin colete poştale. Dar interpretîndu-se greşit tariful, se taxează doi lei de chilogram, în loc de 20 bani.

D-nii Adace şi Şoarec au răspuns că se va retifica dispoziţia pînă în cîteva zile.

x A fost arestat Solomon Katz, originar din Cernăuţi, care a comis un furt ieri dimineaţă la locuinţa comerciantului Iosub Fisch din str. Apeduc.

Hoţul s'a introdus în casă, întrebuinţând chei falşe.

x Gh. Măcărescu, asasinul bătrânului Sava Săvescu din str. de Nord, a fost astăzi înaintat Parchetului.

A fost interogat şi tatăl asasinului, dar care a declarat ca nu ştie nimic de cele întâmplate, deoarece s'a despărţit de fiul său, după ce au petrecut în câteva cârciumi.

x *Accident în gară.*— Un accident s'a întâmplat astăzi dimineaţă în gară. Lucrătorul M. Toderuţă în etate de 18 ani, muncind la coloană, o şină a ia căzut peste piciorul drept, şi i l-a fracturat. Lucrătorul a fost transportat cu salvarea la spitalul Sf. Spiridon.

D. Comisar Popa, şeful poliţiei gării a deschis o anchetă.

x Dela postul de telegrafie fără fir din Copou, s'a furat o însemnată cantitate de sârmă specială, care nu se găseşte în comerţ. Direcţia locală P. T. T. a intervenit la autorităţi cerând să se facă descinderi la magazinele de ferărie din localitate.

Descinderile făcute n'au dat însă nici un rezultat.

x Poliţia a stabilit completa nevinovăţie a d-lui Ilie Pascaru (originar din Glăvăneşti) care fusese reclamat pe nedrept de furt, de un vecin al său.

Marele Bal al Soc. de Sport şi Muzică

Comitetul de organizare al marelui Bal anual al Societăţei de Sport, care are loc în seara de 4 Februar a luat toate măsurile pentru reuşita deplină. Intâlnindu-ne cu d. Primar Osw. Racovitză Preşedintele Societăţei ne-a asigurat de tot concursul pe care îl—va da toată Societătaa bună ieşană.

Ca surprize, s'a construit o terasă-restaurant în „sala I. V. Praja" cu o minunată fântână cu ighiab; deasemeni o casă rustică cu legendarii cocostîrci va fi obiectul deosebitei atenţiuni a invitaţilor. Nenumăratele chioşcuri (chambre separé) cu diferite numiri de actualitate, vor fi puse la dispoziţia consumatorilor.

O tombolă cu obiecte de preţ va fi condusă de un buchet distins de Dudui.

Marea orchestră Jazz-band a Reg. 13 „Ştefan cel Mare" va mulţumi pe cei mai pretenţioşi dansatori ca şi un taraf de lăutari „á la Buică" va cânta în frumosul chioşc din Restaurant.

Se aşteaptă, cu nerăbdare seara de 4 Februar când va fi cel mai mai frumos Bal al sezonului.

„Asigurarea Românească"

şi afiliata sa

„Asigurarea Ţărănească"

BUCUREŞTI, Str. Ion Ghica No. 11

Procedându-se în ziua de 31 Ianuarie 1928, la orele 9 a. m., la sediul Societăţei, în faţa comisiunei de trageri, şi a unui mare număr de asiguraţi, la a 49-a tragere lunară, pentru amortizarea poliţelor de asigurare populară, s'au amortizat poliţe pentru suma de:

LEI 685.000

La cele 49 trageri lunare ce au avut loc până în prezent s'au amortizat şi plătit poliţe de asigurare populară în sumă de:

LEI 12.505.000

Poliţele amortizate la 31 Ianuarie 1928, sunt:

TARIF A (15 ANI)

Lei 20.000.--a d-lui Pavel Proca, din Iaşi, str. Berthelot No. 2, cu polita No: 80853.

Lei 10.000.--a d-lui Ghidale Aron Blumenfeld, Iaşi, str. Ion C. Brătianu No. 57, cu polita No. 9455.

Lei 20.000.—a d-lui Geoană Mitrică din Craiova, str. Severin No. 50, cu poliţa No. 44684.

Lei 20.000.—a d-lui Costică Diculescu, din Bucureşti, str. Gherase No. 37, cu poliţa No. 111957.

Lei 20.000.—a d-lui Nicolae Gruia din Lugoj, str. Olariu 3, cu poliţa No. 23111.

Lei 20.000.—a d-nei Maria Eugenia Tăutu, din Botoşani, bulev Eminescu No. 22, cu poliţa No. 83528.

Lei 20.000.—a d-nei Maria Vlădescu, din Bucureşti, str. Ovidiu No. 11, cu poliţa No. 109542.

Lei 20.000.—a d-lui Stavarache Vassile, din Bucureşti, str 11 Iunie No. 7 cu poliţa No. 120917.

Lei 20.000.—a d-nei Lina Moldoveanu, din Bucureşti, str. Gherghinei No. 13 cu poliţa No. 104481.

Lei 20.000.—a d-lui Jani C. Parus din Constanţa Str. Marcu Aurelu No. 25 cu poliţa No. 29078.

Lei 20.000.—a d-nei Ana C. Flitan, din Tg.-Jiu, str. 14 Octombrie, funcţ. la prefectura judeţului (secretariat) cu poliţa No. 36976.

Lei 20.000.—a d-nei Filofteia Mihăilescu, comuna Oeşti, jud. Argeş, cu poliţa No. 116063.

Lei 20.000.—a d-nei Maria Gh. Tănase, din Bucureşti str. Drumul Serei No. 6, cu poliţa No. 39672.

Lei 20.000.—a d-lui Plut. Matu Ion din Bucureşti, Marele Stat Major, cu poliţa No. 90972.

Lei 20.000.—a d-nei Malvinia G. Pretz, din Craiova, str. Dumitru a Sturza No. 6, cu poliţa No. 51856.

Lei 20.000.—a d-lui Antistescu Constantin, din Gara Mosi Cernăuţi, cu poliţa No. 31134.

Lei 20.000.—a d-lui Marioara Ispas, din com. Militari, jud. Ilfov, cu poliţa No. 46381.

Lei 20.000.—a d-nei Maria Gh. Ştefănescu, din Târgovişte, calea Domnească 152, cu poliţa No. 48216.

Lei 20.000.—a d-lui Alexandru Enache, din Bucureşti Şos. Giurgiului No. 59 cu poliţa No. 39607.

Lei 20.000.—a d-lui Anghel Constantinescu, din Bucureşti, str. Vlădescu No. 40, prin Bariera Dorobanţi cu poliţa No. 54425.

Lei 20.000,—a d-nei Ecaterina Panoschi, din Roman, strada Petrodava No. 30, cu poliţa No. 122572.

Lei 20.000.—a d-nei Maria Dumitrescu, din Bucureşti, Fund. Dudeşti, No. 175, cu poliţa No, 112563.

Lei 20.000.—a d-lui Ioan Oană, comuna Pârău, jud. Făgăraşi (Transilvania) cu poliţa No. 109695.

Lei 20.000.—a d-lui Albert Nagy. din Ploeşti, calea Câmpina No. 165 cu poliţa No. 65665.

Lei 20.000.—a d-lui Mihail Fotescu din Turnu Severin, Str. Srejan Ne. 128, cu poliţa No. 30596.

Lei 20.000.—a d-lui Gh. T. Beja, pădurar din Turtucaia, str. Victor Hugo No. 8, cu poliţa No. 12632.

Lei 20.000.—a d-lui Ştefan Aneste Tache, din Turtucaia, str. Principele Carol No. 5, cu poliţa No. 12641.

Lei 10.000.—a d-lui Petru Ivanov, din Bazargic, str, Marcu Aurel No. 5, cu poliţa No. 1064.

Lei 10.000.—a d-lui Vasile Sandu, Com. Militari, jud. Ilfov, str. Fabricei No. 2, cu poliţa No. 9514.

Lei 5.000.—a d-lui Ivanciu I. Vasilescu, Brăila, Bufetul Trib. cu poliţa No. 5529.

TARIF B. (10 ANI)

Lei 20.000.—a d-lui Leonida Tancovici, Constanţa, cu poliţa No. 722.

Lei 20.000.—a d-nei Elisabeta Enciu, din Bucureşti, str. Pandele Dinu No. 65, cu poliţa No. 12297.

Lei 10.000.—a d-lui Paul G. Gargivan, din Brăila, str. Mărăşeşti No. 2, cu poliţa No. 1772.

TARIF „C"

Lei 20.000.—a d-lui Costică Şerbănescu, din Bucureşti, strada Mirăslău No. 14, cu poliţa No. 4507.

Lei 20.000.—a d-lui Octavian Bancia, inginer din Cernăuţi str. Hurmuzache No. 1, cu poliţa No. 4277.

Lei 20.000.—a d-nei Elena A. Dumitrescu, din Buzău, com. Pogoanele, cu poliţa No. 4395.

Lei 20.000.—a d-lui Gh. Constantinescu, din Breaza de Jos, cu poliţa No. 552.

Cereţi prospectele, gazeta şi calendarul nostru ce vi-l trimetem gratuit.

Pentru orice informaţiuni adresaţivă cu incredere

Inspectoratului General

IASI, str. Lăpuşneanu 40, telefon 192

x ŞEZĂTOARE — Simbătă 4 Februarie orele 9 seara are loc în saloanele Organizaţiei Sioniste din str. Palat No. 2, a VII-a şezătoare culturală şi artistică a Institutiei *„Toynbee-Hall"*.

Programul cuprinde conferinţa d-lui *dr. Şmilovici Wratislavius* despre Schalom Alechem. La partea artistică, d. avocat E. Bergher (vioară) acompaniat la piano de d. av. M. Brill vor executa: Chanson de Solvejg de Grieg, Souvenir de Drdla, Schoen Rosmarin de Kreisler şi melodii evreeşti. Urmează apoi lectură din Şalom Alechem şi cronica săptămînei evreeşti.

Şezătoarea va începe precis la ora indicată. Reţineri de bilete la sediul Institutiei (Palat 2).

ECOURI

— Consultaţiuni gratuite de boli de ochi zilnic 10—12 la dispensarul din str. G. Enescu (Vovidenie), date de d. dr. V. Cerkez.

— Biletele pentru concertul d-nei Sarah Goldstein din 12 Februarie în sala Conservatorului str. Banu, s'au pus în vânzare la magazinul de Muzică Braşcu.

— Marele rabin Haim Gottlieb din Rădăuţi (Bucovina) a sosit în Iaşi şi poate fi vizitat la locuinţa D-lui Copel Nachmanovici, str. Col. Langa 19, unde locueşte.

ȘTIRI DIN ȚARĂ ȘI STRAINATATE

ASPECTE

Celula lui Bujor

(Continuarea din pag. I-a)

decît 14 m. c. de volum, insuficient vieții fizice, fără ventilație directă, fără lumină, neîncălzite iarna, căci caloriferul este defectuos, sînt umede, asemănătoare mormintelor de piatră ale vechii închisori San Marco din Veneția în care condamnații petreceau numai timpul dela judecată pînă la execuțiune. Nici închisorile de „Engastolo" dela San Stefano și Portolougone din insulele Italiei, în cari se dețin condamnații ce meritău moartea, nu sunt în condițiuni similare cu celulele Doftanei de azi.

„Față de dispozițiunile legii și de starea de adevărată catacombă a acestei închisori, nici recidiviștii nu trebuesc ținuți într'însa, *căci ființa lor fizică și morală este distrusă.* Doftana trebue desființată ca închisoare celulară".

Mai trebuie adăugat ceva la acest rechizitor? In urma acestor revelații, grațierea lui Bujor nu mai poate întîrzia: legile călcate, cer o compensație urgentă.

G. SPINA

„OPINIA"

literară și artistică

(Continuare din pag. I-a)

tinește, grecește, franțuzește și italienește. *Milton* la 15 ani scria versuri latinești. *Victor Hugo* la 18 ani fusese premiat de Academie. Strategii mai n'au așteptat mult ca să devie celebri. *Napoleon* la 27 ani uimise Europa și faima lui trecuse oceanele; *Anibal* la 26 ani cucerește Cartagina și *Alexandru* la 25 ani, devenise... *cel Mare.*

Memoriile dansatoarei

De curând au apărut la New-York memoriile celebrei dansatoare Isadora Duncan. Din aceste memorii aflăm că dansatoarea a debutat la Budapesta, unde a obținut un succes foarte relativ. După puțin timp însă, ea plecă la Berlin, unde cunoscu gloria și admirația. Din întreaga autobiografie a Isadorei Duncan, intitulată „Viața mea" se observă că ea a suferit foarte mult, deși, atunci când apărea pe scenă, toată lumea o credea veselă și fericită. Un cronicar afirmă că necazurile dansatoarei s'au născut din propria ei vină, întrucât ea avea un temperament extrem de simțitor și susceptibil.

Un scriitor exoroc

Un tânăr scriitor francez, al cărui nume este încă tăinuit, și-a prezentat de curând unui editor din Paris manuscrisul unui roman al său. Editorul, găsind lucrarea interesantă, a publicat-o în volum. Cartea însă n'a prins. Și atunci scriitorul a recurs la un mijloc murdar pentru a scoate bani. El a susținut în fața judecății că nu și-a autorizat editorul să-i tipărească romanul. Editorul, nefăcând în prealabil contract cu tânărul său colaborator, a fost silit să-i plătească 12.000 franci (peste 80,000 lei). De necaz, editorul excrocat a dat toc întregii ediții a romanului.

Cel mai mare roman

Scriitorul norvegian Fjord Marcsun a debutat în literatură cu cel mai vast roman care s'a scris până în prezent. Cartea cuprinde 1047 pagini tipărite cu litere mărunte și necuprinzând niciun cliseu în text. Lucrarea însă este mediocră.

Moda

La prăvălie:

— „Unde este departamentul corsetelor?"

— „La raionul de antichități".

x UN SPECTACOL ALES.— Vineri 17 Februar va avea loc, la Teatrul Național, un spectacol extraordinar, cu tragedia în versuri „*Sapho*", în rolul titular cu marea noastră tragediană AGATHA BĂRSESCU.

Ce este cu înzestrarea armatei

Oficiosul „Viitorul" scrie:

„Unele ziare au publicat informațiuni privitoare la întrunirea Consiliului superior al apărării Naționale, pentru a examina un pretins program de înzestrare al armatei, despre care s'au dat și detalii.

„Ministerul de războiu, face cunoscut, că atât întrunirea Consiliului superior al apărării naționale cât și pretinsul program de înzestrare al armatei sunt pure invenții; totul reducându-se la faptul, că s'a convocat Consiliul superior al armatei — iar nu Consiliul superior al apărării naționale, pentru a discuta un plan al ministrului de războiu privitor la controlul general al întregului stoc de muniții ce-l avem din timpul războiului".

*

Știrile inexacte fuseseră răspîndite de ziarele revolver zise „intelectuale", care de o bucată de vreme au apărut în publicistica română.

Studenți comuniști

arestați în Capitală

Siguranța din Capitală afirmă că a descoperit o organizație comunistă în legătură că centrala sovietică din Viena. A fost arestată Sofia Sotran și alți 5 studenți basarabeni. Toți cei arestați vor fi predați consiliului de războiu.

D. Cuza și doctorii

In „Universul" de azi d. A. C. Cuza semnează următoarea reușită epigramă:

Doctorilor

La doctori, e mai nemerit
Să nu le dai pricină.
Căci cei *în drept* m'au sărăcit,
Iar cei *în medicină*
Din două boli ușoare
Erau să mă omoare.

*

Prin expresia cu dublu înțeles „cei în drept", d. Cuza face desigur aluzie la d-nii Duca și Tătărăscu care, după ce au încurajat și organizat întâmplările dela Oradea și Cluj, au dezlănțuit o represiune neașteptată, sărăcindu-l pe d. Cuza de capitalul d-sale politic.

In „cei în medicină" recunoaștem pe unul: d. dr. Angelescu, ministrul instrucției, care n'a prelungit profesoratul colegului de la Iași.

Facem rezerve numai asupra expresiei „boli ușoare", căci nu credem ca antisemitismul să fie o boală așa ușoară...

De la clubul național-țărănist

Aseară a avut loc ședința delegației permanente a organizației național-țărăniste sub președenția d-lui N. Cananău.

D-sa a arătat succesul manifestației de Duminică și a mulțumit tuturor acelora care au contribuit la aceasta.

S'a hotărât ca organizația ieșană să intensifice propaganda atât în oraș cât și în județ.

Duminică vor avea loc întruniri în cartierele Păcurari, Sărărie și Tataraș.

*

In vederea marei demonstrații de la Făgăraș o delegație în frunte cu d. N. Costăchescu, va pleca în astă seară, reprezentând organizația național-țărănistă ieșeană.

*

Aseară a avut loc și constituirea tineretului țărănist. Au participat numeroși studenți basarabeni.

D. N. Costăchescu, va ține o serie de conferințe asupra doctrinei partidelor politice.

D-sa și-a deschis aseară seria conferențiind despre: doctrina partidului liberal. In viitoarea ședință d. Costăchescu va conferența asupra: doctrinei partidului socialist.

Printre viitorii conferențiari se numără și d. C. Stere.

P.

Rușii desmint

că ar pune mine în Marea Neagră

Din Angora se desminte zvonul că sovietele așează mine pe coastele mării Negre în regiunea Teodosiei. Serviciul de navigație sovietică afirmă că vapoarele rusești continuă cursele între Teodosia, Sebastopol și Odesa.

Zvonul a fost răspândit de consulatul britanic din Constantinopol.

Social-democrații

se asociază la campania de răsturnare

Comitetul executiv al partidului social-democrat a adresat o scrisoare d-lui Maniu în care arată că a hotărât să întărească campania împotriva dictaturii liberale alături de partidul național-țărănesc. Social-democrații vor introducerea unui regim de alegeri libere pe baza unei legi care să garanteze reprezentarea proporțională.

x Doctorul **Brener** *specialist mamoș*, boli de femei, consultă de la 2 până la 6 p. m.

Lege cu efect pe dos

In Norvegia a fost abolită legea care oprea consumația alcoolului. Rezultatul acestei măsuri a fost descreșterea vizibilă a beției.

Se poate vedea de aici că legile de constrîngere duc la rezultate opuse celor urmărite. Libertatea e cel mai bun mediu în care pot înflori virtuțile, prin înălțimea nestingherită a spiritului și demnității omenești.

Indrăzneț furt

în str. Lăpușneanu

Eri la amiază între orele 1—3 s'a săvîrșit un îndrăzneț furt în str. Lăpușneanu.

Prin chei false, necunoscuți au deschis ușa din fața magazinului reprezentanței mașinelor de cusut „Zingher" din imobilul creditului Urban.

Hoții și-au umplut un sac cu mosorele de ață, după care au părăsit magazinul, uitînd însă să răsucească din nou paspartoul în broască.

Proprietarul magazinului întorcîndu-se la orele 3, a găsit ușa deschisă și a reclamat cazul poliției.

INFORMAȚII

x Cercurile național-țărăniste, dau o deosebită importanță faptului că fiul d-lui George Buzdugan, membru al Inaltei Regențe, a fost Duminică la Iași, observând în doaproape tăzele marei demonstrațiuni opoziționiste.

Totodată și Primul Ministru, d. Vintilă Brătianu, a trimes la Iași un observator pentru a-l informa precis asupra adunărilor de Duminică.

x Ziarul „Dimineața" afirmă că n'ar fi exclusă realizarea unui compromis între România și Ungaria în chestiunea optanților. D. Titulescu ar fi făcut unele aranjamente la Roma. Se vorbește de mediația d-lui Stresemann.

Ministrul nostru de externe va începe la Paris negocieri cu jurisconsultul ungur Egri pentru un eventual aranjament.

x *Cu toate că guvernul a clasat afacerea de ultraj a d-lor Mihalache, Costăchescu, și Măsărescu fruntașii național-țărăniști vor susține mai departe reclamația ce au introdus'o la Parchetul de Iași, contra abuzului săvârșit de jandarmi, care au încercat să-i aresteze.*

Așa că Parchetul va continua ancheta începută.

x Duminică dimineață va avea loc în sala Dacia (București) congresul general al chiriașilor cu delegații din toată țara.

x Profesorul V. Cireș a introdus recurs în contenciosul ad-tiv pentru motiv că a fost înlocuit la câteva ore ale catedrei de limba română.

x D-nii Andrea și Feuerștein proprietarii unei păduri în Huși au intentat acțiune în contencios pentru anularea deciziei Ministerului Agriculturei prin care li se expropiază pădurea.

x Aseară un sergent de stradă a găsit într'o curte din str. Săulescu un copil de sex masculin în etate de șase luni. Copilul a fost predat la eforia Sf Spiridon.

Poliția a început cercetări pentru a descoperi mama denaturată.

x Consiliul de reformă a reformat—fără pierderea gradului, pe căp. Hașnasiu din Reg. 14 Inf. Roman, acuzat de a fi proferat insulte la adresa defunctului Rege Ferdinand.

x **Către public.**— *Inchidem lista de subscripție deschisă pentru ajutorarea unui fost ofițer, invalid de război, și a familiei sale aruncată de soartă într'o mizerie neagră.*

Mulțumim publicului inimos care s'a grăbit să indeplinească o înaltă operă de umanitate, procurând unui semen în suferință un ajutor de vre-o 3 ori mai mare de cât pensia de 3700 lei lunar pe care i-o servește Statul.

Persoanele care vor să mai servească ajutoare directe, se pot adresa la ziarul nostru unde li se vor comunica exact numele și adresa invalidului nefericit.

x In vederea adunării liberale dela 12 Februarie, va avea loc la București, mâine după amiază o consfătuire între d. I. G. Duca, ministrul de interne și parlamentarii liberali ieșeni.

— O ZI —
au mai ramas până la
Marele BAL anual
Mascat și Costumat
al Societății de Gimnastică Sport și Muzică ce are loc în seara de *4 Februar* crt.
Fanfara Reg. 13 Inf. și Orchestra cea mare.— Taraf de lăutari. Bosquete și refugiuri special amenajate. Casa Demek are costume, măști și surpize Decorațiune și iluminație feerică etc.

x CONCERT DE PIAN. — Sâmbătă 11 Februarie, ora 9 seara, va avea loc în sala Conservatorului *concertul* dat de cunoscuta pianistă *Anișoara Martac.*

In program: Beethoven, Chopin, Schumann, Debussy, Paderevsky, Glazunov, Ravel.

La Cernăuți, unde a concertat de curând d-ra Martac, succesul a fost desăvârșit. Critica ziarelor locale are numai cuvinte elogioase pentru meritoasa artistă.

x *De ta Corpul Contabililor.* Duminică 5 Februarie are loc alegerea consiliului de adție al corpului contabililor din Iași.

Sunt două liste:

Prima cuprinde pe d-nii Gh Malian, I. Georgescu, B. Țimand I. Criveanu, S. Șmilovici, L. Gheorghiu, Filvahr, Stihi, Simovici, Negoță, Weisman, Popovici, Zaliș și Ungar.

Lista doua cuprinde pe d-nii Malian, Georgescu, Tăcea, Rotenberg, Motăș, I. Maer, L. Iana, Wexler, Sparec, Velcin, Rapaport, Iogodici, Bartfeld și Huțanu.

— Plină de viață și sentimente se prezintă noua și puternica dramă „Legea iubirei" (Indrăgostiții) cu simpaticul și distinsul artist Harry Liedtke. Montare modernă. — Al 2-lea film de asemenea nou de la Sidoli „O aventură între Nizza și Monte-Carlo" e o puternică dramă plină de senzații și aventuri în care escelează distinsul detectiv Harry Piel. — Acompaniază orchestra proprie și un jazz-band puternic de 20 persoane.

Cel mai mare film al stagiunei va fi Hotel Imperial.

România
Corpul Portăreilor Trib. Iași
Publicațiune No. 29
Anul 1928 luna Ianuarie 31 zile

Se publică spre cunoștința generală că conform Adresei Comitetului Bursei de Comerț Iași No. 55 | 1928 se va vinde prin licitație publică în ziua de 14 Februarie 1928, ora 10 a. m. averea mobilă sequestrată cu procesul verbal No. 504 | 1927 de la Aron Leib la pretenția Băncei Moldova avere compusă din: una mașină de cusut „Singer", una canapea și una oglindă.

Vânzarea se va face în Iași, Piața Halei pe bani gata și în asistența comisarului respectiv.

Șef Portărel, Indescifrabil
Secretar, Munteanu

Se reduce costul oricărei mașini industriale, motoare, articole technice, lagăre, consoale, osii, roți, instalațuni calorifere, rebobinarea electromotoarelor etc., consultându-vă înainte de comandă, în mod gratuit la:

Soc. „Record Technic"
Inginer B. Diamand & S. Packer
București, str. Stirbei-Vodă 94

DOCTOR
HERMANN N. MORGENSTERN
Specialist din Viena pentru
BOLI INTERNE ȘI VENERICE
Tratament modern al bolilor
de Stomac, Inimă și Plămâni
Raze ultra-violete,
Băi de lumină, Elektroterapie.
Str. Cuza Vodă 6
(Deasupra Farmacia Jelea)
Consult. 9-12 a. m. și 3-8 p. m.

DIAMANTE CELEBRE

(Continuare din pag. I-a)

sale. Ceva mai târziu, ea îi anunță că regina — care habar n'avea! — revenise asupra relei opinii ce i-se inspirase împotriva lui și că chiar aștepta o ocazie favorabilă, ca să i-o dea a înțălege... și că, „să aibă numai răbdare".

Terenul astfel pregătit, ea îi spune cardinalului într'o zi cumcă Mariei Antoaneta îi pare rău acum de a fi „refuzat colierul, că nu mai vroia să revină asupra refuzului, de teamă să n'o considere curtea ca femeie capricioasă, dar că dorește să'l cumpere în secret; că îi trebue „cineva" care să negocieze afacerea și că permitea cardinalului să-i facă ăst serviciu: crede omul lesne ceia ce dorește!

Ludovic de Rohan, n'avu nici cea mai mică bănuială și răspunse că era la ordinele reginei.

Totuși, i se părea ciudat că regina îi arăta mereu aceiași răceală glacială...; sfârși prin a fi mirat de aceasta, și zise către D-na de Lamotte cum că, înainte de a acționa, ar dori un ordin ceva mai pozitiv...

Atunci excroaca a imaginat altceva, anume, a pus la cale o inscenare, o scenă de comedie care fu strașnic de dibaciu jucată.

In parcul de la Versailles, într'un boschet pe înserate, cardinalul dus de mână de ea, văzu venind spre el o femeie care avea întocmai și talia și aerul și coafura reginei.

Bietul cardinal puse un genunchiu pe pământ în fața ei și îi făcu tot felul de declarații... de devotament.

Ea îngăimă câteva vorbe puțin răspicate—aproape numai bâlbâite și se retrase în mod precipitat, lăsând să-i cază o roză ce ținuse în mână.

Nu fusese—lucru lesne de ghicit — decât o figurantă „o d-șoară Oliva, complicea d-nei de Lamotte, travestită, stilată și pusă la cale de ea; însă cardinalul n'avu nicio îndoială.

Chiar a doua zi primind o scrisoare, plastografiată, ca din partea reginei, el cumpără colierul și îl dete escroacei, ca să fie dus reginei. Regina trebuia să-l achite din trei în trei luni, prin aconturi de câte 300.000 franci.

Odată intrat pe mâna hoatei, colierul fu demontat, făcut bucăți și, în aceiaș noapte, contele de Lamotte pleca în Anglia, spre a vinde diamantele.

Sosind prima scadență și Böhmer neprimind nimic, își reclamă banii de la cardinal, cu care contractase în numele reginei și care făcu să fie rugată regina, de a satisface pe giuvaergiu... Incepură explicațiile și totul fu descoperit.

Din nenorocire, Ludovic XVI nu înțălese cum că în interesul reginei—deja foarte impopulară —trebuia cocoloșită o afacere în care numele ei avea să fie amestecat.

Dete ordin să se aresteze cardinalul, care fu judecat de Parlament. In realitate, el, bietul, nu era vinovat decât că se lăsase înșelat, însă faptul de a fi crezut pe regina capabilă de o așa de straniu negociațiune, constituia crima de lez-maiestate. Cu toate acestea, el fu achitat și, la eșirea de la Bastilia, aclamat de mulțime și aproape dus în triumf.

Regina, care sperase să-i se aplice o pedeapsă exemplară, a fost foarte afectată de astă achitare.

Ioana de Lamotte, dovedită de impostură și escrocherie, fu osândită să facă amendă onorabilă, a fi biciuită și înfierată.

Pe urmă a fost închisă la Salpetriera, de unde la 1787 a evadat. Refugiată apoi în Anglia, ea publică o diatribă împotriva reginei și muri acolo, la 1791. Bărbatul fu și el osândit în lipsă.

Diamantele nu mai fură regăsite.

Maria-Antoaneta, mult iubită la început de Francezi — pentru frumusețea, grația și bunătatea ei — a pierdut repede de tot astă dragoste. Și, zău, sărmana, n'avu nici o vină serioasă... Era însă tânără, puțin cam nesocotită; fără adevărate vini, ea comise unele stângăcii, unele imprudențe; fu îndată calomniată de lumea rea și superficială de la curte și chiar de către unii dintre membrii familiei regale.

După animadversiunea curții, veni cea a orașului, după oraș poporul... Toți urau, la un moment dat, pe ceeace fusese adorată și n'o mai numeau de cât: *l'Autrichienne*!

Nenorocita afacere a colierului a pus vârf tuturor inimicițiilor și o pierdu în opinia publică, pentru totdeauna...

Și cum totul la Paris este subiect de cântece, multe se mai făcură, spre batjocura cardinalului, pe timpul procesului său.

Era considerat ca o culme a naivității!

Și se cânta, de zor, pretutindeni:

« . . . . . Le pape
Pourrait dire à ce cardinal:
Prince, à qui n'a point de tête,
Il ne faut point de chapeau.»

Când s'a mai aflat prin suburbii că la Bastilia, unde stă închis se îmbolnăvise, se cînta pe aria lui „alléluia":

«On sait que le docteur Portal (1)
Nous a rendu le cardinal
En le bourrant de quinquina
Alléluia!»
„Le saint-père l'avait rougi, (2)
Le roi, la reine, l'ont noirci,
Le Parlement le blanchira.
Allèluia!"

Și, în adevăr, Parlamentul l'a „înnălbit"—achitându-l...

Ludovic de Rohan se obligase să plătească el pe Böhmer din veniturile lui; în curând însă izbucnind revoluția — care i-a confiscat și averea sa—el nu'și-a putut îndeplini angajamentul, ceeace a provocat falimentul bietului giuvaergiu...

(1) Antoine Portal, medic francez și medic al Bastiliei (1742-1832.

(2) Aluzie la pălăria lui de cardinal, de coloare roșie.

BIBLIOTECA UNIVERSITĂȚII -IAȘI-

Anul XXIV No. 6244

ABONAMENTE

Lei 1000 pe un an
„ 500 . . „ 6 luni
„ 300 . . . „ 3 luni

3 LEI EXEMPLARUL

DUMINICA 5 FEBRUARIE 1928

OPINIA

ZIAR POLITIC COTIDIAN

ANUNCIURI se primesc la toate Agențiile de Publicitate și la Administrația ziarului Iași—Str. Gh. Mârzescu 17

Chiriile și tendința normalizării

Chestia chiriilor a început din nou să agite mulțimea celor nevoeși, loviți de prevederile prea aspre ale legii în vigoare, creația guvernului averescan.

In April viitor vor fi scoși din casă zeci de mii de chiriași din lumea muncitoare și a micilor funcționari de întreprinderi particulare. Alte zeci de mii au fost evacuați în toamna aceasta.

Ofensiva împotriva sărăcimii pentru revenirea „la normal" a fost luată în momentul cel mai critic al vieții economice, atunci când industriile stagnau, când șomajul creștea, când numărul falimentelor sporea, când micile meșteșuguri piereau aproape cu desăvârșire. Nu s'a pus nici o concordanță între lege și realitate.

Tendința de reîntoarcere la dreptul comun trebue pusă în acord cu situația țării. Nu se pot arde etapele atunci când starea materială a chiriașilor, —din cauza stării economice proaste a țării—nu permite decât pași foarte măsurați spre scumpire și evacuări forțate. România a avut de înfruntat două teribile încercări : prima a fost războiul, cu toate pustiirile și jalea lui ; a doua a fost dezordinea financiară care a urmat imediat, apoi nesiguranța, scăderea producției, scumpetea enormă, specula. Această perioadă tristă nu s'a sfârșit. Măsurile exceptionale, pentru protejarea diferitelor categorii sociale lovite de împrejurări, trebue deci să fie cu chibzuială menținute. Chiriașii au încă nevoe de protecția legii. Dovada cea mai bună e mișcarea din ce în ce mai puternică pentru ca actualul guvern să le vie în ajutor.

*

Problema chiriilor are și o altă față. România a rămas printre cele din urmă țări în care chestia locuințelor păstrează un caracter acut. Vina cade în întregime asupra guvernelor de după războiu. Nici unul dintre miniștrii noștri nu s'a gândit să dea o soluție practică, construind și înlesnind construcțiile. Singur d. Trancu-Iași a făcut o mică incercare, care însă n'a găsit suficient sprijin. Boala politicii a făcut și aici ravagii. Legile de prelungire a contractelor au fost făcute în pripă, pentru menajarea popularității sau pentru satisfacerea cererilor unui mare număr de proprietari membri ai partidului la putere.

Adevărata și buna gospodărie însă cerea procedarea imediată la o campanie intensă de construcții, așa cum s'a făcut in Germania, Austria, Franța, Italia. O cărămidă așezată la locul ei făcea mai mult pentru problema chiriilor decât toate discursurile și toate discuțiile savante care se risipesc zadarnic. **I. L.**

Aeroplan mic
pentru primbări în oraș

Pe când unii tehnicianí se ocupă cu construirea avioanelor enorme, alții au realizat tipul de avionetă de sport de 20—50 H. P.

Un asemenea aparat costă între 150.000 și 500.000 lei.

Cea mai mică avionetă a fost construită de un inginer american, și are 20 H. P. și o lățime de 5 metri.

La Londra a luat ființă o societate cu denumirea „Aero-plan-Club-Sport", care până astăzi numără peste 60 de membri. Fiecare societar are o avionetă cu care face primblări sau curse, după trebuință sau plăcere, cum s'ar primbla cu automobilul sau cu trăsura.

Avionetele se pot găzdui lesne în garajuri similare celor pentru automobile, datorită faptului că aripile se pot îndoi.

Iar chestia telefoanelor
O rușine a Iașului.— Hotelurile fără telefon

Ne place să spunem că Iașul e oraș mare, a doua capitală a țării, cetatea intelectualității ; 150,000 de locuitori etc. etc. Dar nu numai amorul propriu al cetățenilor se umflă și se împăunează cu pretinsele virtuți ale urbei pe care o locuesc. Autoritățile, edilii, persoanele oficiale fac o mare consumație de adjective pompoase când e vorba despre splendoarea și gloria Iașului, unul din primele orașe ale României.

Auzind toate acestea, un străin se așteaptă să găsească în adevăr o cetate civilizată, care posedă toate mijloacele pentru a-l găzdui așa că să nu simtă prea mult că s'a depărtat de occident. Dar din nefericire, oaspetele trebue să meargă la hotel și acolo încep dezamăgirile chiar dela ușă.

Nu vom insista asupra tuturor neajunsurilor de care sufăr casele noastre de găzduire : ar trebui să umplem câteva coloane.

Aici vom repeta o observație făcută de mai multe ori zadarnic. Nimeni n'a dat urmare cererii noastre, care era totuși mai mult decât îndreptățită. E vorba de lipsa telefoanelor. *Nici un hotel din Iași nu are telefon.* Vina acestei lipse rușinoase cade întâiu asupra autorităților. Ele trebuiau să impună această îmbunătățire absolut necesară atât pentru serviciul oaspeților, cât și pentru ca informațiile și controlul să se poată face oricând, cu cea mai mare grabă. Hotelurile din Iași au rămas în urma celui mai umil han din Capitală. Poate la aceasta contribue și rezistența serviciului tehnic al poștei. Dar chestiile de amănunt ar putea fi ușor clarificate dacă s'ar cere în mod strict hotelierilor să-și instaleze telefon.

Este nemaipomenit să avem nevoe de o adevărată campanie în orașul care trece drept cel mai distins din țară, pentru a determina o mică îmbunătățire introdusă până și în orașele din fundul Africei.

VINCENTE BLASCO IBANEZ

marele romancier spaniol, care a decedat de curând în Franța, în etate de 60 ani.

Standardizare cointeresată

Proectul pentru standardizarea și varantarea cerealelor, prevede înființarea unei societăți comerciale cointeresate cu Statul, care va avea misiunea să cumpere și să exporteze cerealele produse în țară.

Ințelegem standardizarea și clasarea cerealelor, pentru a se veni în ajutorul micului agricultor și a-l feri de ghiara speculanților. Agricultorul mic sau mijlociu să-și poată depozita produsele în magazii, la locurile de export și să aștepte momentul prielnic de a vinde cu preț bun. Până la vânzare, el să poată negocia varantele și să-și acopere astfel nevoia imediată de numerar. In acest chip, s'ar veni cu adevărat în ajutorul producătorului.

Dar prin înființarea societății cointeresate, cu misiunea de a cumpăra și exporta, micul producător scapă din ghiara misitului, pentru a cădea în ghiara societății în chestie. Țaranul va fi speculat ; el va fi silit să vândă cu preț mic, iar beneficiul standardizării va reveni societății cointeresate.

Și cine credeți că va fi societate ? Statul care va pune la dispoziție transportul pe c. f. r. și va construi magazii, în colaborare cu băncile liberale și cu unii agricultori liberali care vor face comerțul. Bine înțeles că beneficiul cel mare va fi al băncilor și particularilor liberali.

Așa dar, se legiferează specularea țărănimii. Iar la opera aceasta imorală este asociat Statul, ca un misit oarecare.

X.

MUSSOLINI
IȘI SCRIE MEMORIILE

D. Mussolini a început să-și scrie istoria vieții sale particulare și publice. Se socotește de pe acum că memoriile Ducelui vor cuprinde aproximativ 100000 de cuvinte.

Autorul va povesti amănunțit întreaga lui viață, dela copilăria trăită în fierăria lui tată-su, până la marșul glorios asupra Romei. Descrierea și aprecierea regimului fascist, dela cucerirea puterei înainte, rămâne în seama istoricilor autorizați.

Cartea d-lui Mussolini, desigur, nu va fi nici exactă, nici obiectivă, — dar va fi totuși interesantă.

„OPINIA" LITERARA ȘI ARTISTICA

Vita brevis

In viață foarte mulți oameni meditează prea mult și trăesc prea puțin. Din această cauză ei își refuză mereu lucruri, pe care le doresc din tot sufletul. Scrupulele și presentimentele de tot felul îi obligă întotdeauna să-și mutileze dorințile, cu singurul scop de a se conforma unor precepte fixe. Aceste persoane nu vor face niciodată vreo concesie vieții, care îi cheamă în mijlocul ei să se bucure de toate plăcerile ce le poate oferi. Oamenii aceștia sânt veșnic desnădăjduiți, contemplează cel mai neînsemnat fapt și visează cele mai imposibile realități. Ei ar vrea să dobândească ceiace nu se poate cuceri ; sânt adesea răpiți de gândul sinuciderii și duc un trai vecin cu mizeria. Dar, în definitiv, pentruce această proprie maltratare ?... Viața, orcât de ingrată ar fi, are și ea momente de satisfacție frumoasă. Și deaceia trebue să recunoaștem înțelepciunea din sfatul lui Lübeck : puneți sufletul și poezia în viață, nu pe hârtie. Aceasta, e însăși arta de a trăi.

i. b.

FAPTE

Trustul teatrelor

La Londra, doi bancheri vestiți, Sir Szarvasy și Walter Gibbnes pregătesc împreună un formidabil trust teatral. Ei au cumpărat peste 160 teatre și cinematografe din Capitala Angliei și alte orașe importante ca Liverpool, Manchester, Dublin, Edinburg, Glaskow și Leith. Acest trust a fost realizat, nu atât în vederea câștigului, cât mai ales pentru a opri intenția unor bănci americane de a face tranzacțiuni cu societățile dramatice engleze. Totodată se pregătește în mare măsură „naționalizarea repertoriilor" teatrale și cinematografice, precum și transformarea unor localuri de artă în music-halluri, care sânt foarte mult gustate de public. Trustul acesta va avea și sprijinul oficial al guvernului britanic. El este în acelaș timp încă un indiciu precis al rivalității anglo-americane.

Un procedeu ingenios

In străinătate, ca și la noi, se citește foarte puțin. Un editor

(Continuarea în pag. 4-a)

ASPECTE

Iar asasinarea presei

Au fost convocați acum câteva săptămâni în conferință cu ministrul justiției, reprezentanții breslei gazetărești ; urma să se discute atunci proectul de lege al presei.

Cum asupra acestui proect nici guvernul nu este încă fixat, știind că draconicile sale dispoziții nu vor obține niciodată aprobarea nu numai a gazetarilor, dar nici a opiniei publice, discuția a fost suspendată cu un „va urma" vag și fără termen.

De la votarea Constituției, guvernele liberale și averescane câte s'au perindat, au încercat să legifereze organizarea presei ; nici unul însă n'a îndrăznit să ducă până la capăt infamia cuprinsă în proectele redactate de specialiștii săi ; toate proectele au rămas în cartoane.

Dar aceasta nu înseamnă că guvernele au renunțat la planul lor de suprimare a libertății presei ; neavând curajul să dea lovitura pe față, au încercat să strecoare în alte legi dispoziții privitoare la exercitarea dreptului de a scrie, mascând astfel aparențele.

O ultimă încercare de acest fel s'a produs zilele acestea : folosindu-se de acțiunea în străinătate a șefilor opoziției, ac-

(Continuarea în pag. 4-a)

D. Lloyd George și gazetăria

Fostul prim-ministru englez d. Lloyd George, este acuzat de adversarii politici, că atât fondurile partidului liberal cât și averea sa personală au fost realizate de la lorzii englezi, care plăteau lui Lloyd George sumi importante pentru dobândirea titlului de nobleță.

L. George răspunde acestor adversari printr'o scrisoare, în care găsim următorul interesant pasagiu :

„De când am părăsit arena politică și funcțiunea de premier al guvernului englez, mă ocup numai cu gazetăria. Sânt extrem de mulțumit de noua mea carieră. Am scris articole care au apărut în jurnalele cele mai mari din lume. Veniturile mele din această recentă ocupație, în ultimii patru ani, întrec cu mult tot ceiace am câștigat în cei 17 ani cât am servit guvernul".

Un lucru însă n'ar trebui să uite d. Lloyd George : dacă el n'avea autoritatea și prestigiul dobândit din activitatea sa politică poate că ziaristica l-ar fi dezamăgit.

CALUL AVIATOR

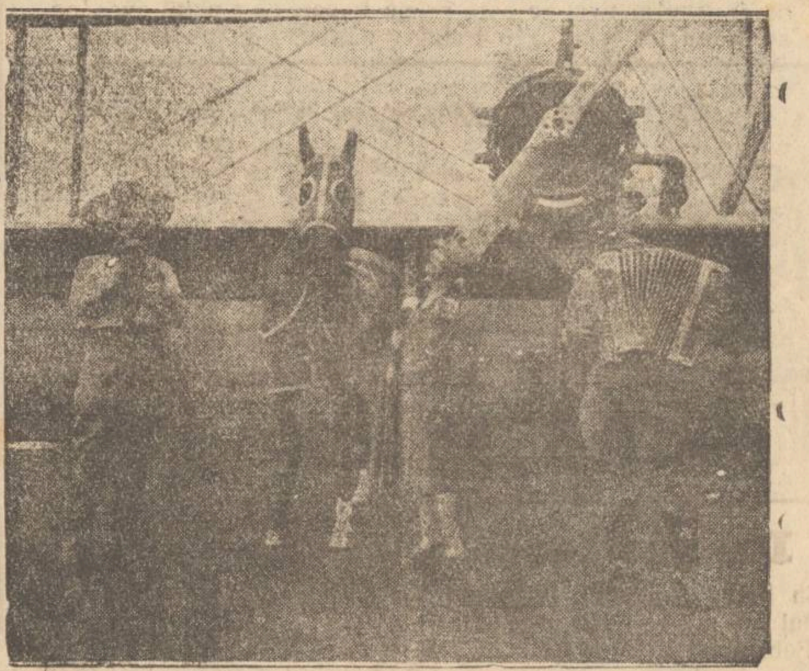

Calul de circ al artistei americane Betty Rang, despre care am anunțat că va întreprinde voiajul în aeroplan de la Paris la Londra.

Calul e adus zilnic la aerodromul Bourget pentru a se deprinde cu motorul. Nervozitatea animalului e liniștită prin cîntecul instrumentelor de alamă ale Cow-boyilor.

Din toată lumea

Valul de imoralitate.—In America a fost descoperit de curând un club clandestin de bărbați, care-și împrumutau nevestele între dânșii. In acest club se petreceau seri de oribile orgii sensuale, ca pe vremea biblicei Sodome. Pe trupul femeilor s'au găsit urme violente de mușcături și bătăi. Foarte mulți membrii din club practicau cele mai hidoase vicii și sănătatea lor era suptă de cele mai crude boli venerice.

Clubul a fost dat în judecată, deși printre fondatorii săi sânt câteva persoane din aristocrația americană.

*

Automobil cu etaje.—Firma de automobile „Nash" a pus în circulație o serie nouă de mașini cu mai multe etaje. Automobilul are aspectul unui turn cu odăi suprapuse și poate servi numai la cursele interurbane, tocmai din cauza înălțimei lui.

Din această serie sânt două tipuri ; unele mașini cu cabine pentru tot felul de pasageri și altele numai pentru o familie. Acestea din urmă au trei compartimente ; jos este o cupea obicinuită ; pe o scăriță foarte ingustă te urci într'un salonaș „mignon" și, în sfârșit, sus, e un mic dormitor, elegant și comod, unde zgomotul mașinei nu poate pătrunde.

Un singur cusur au aceste automobile : sânt enorm de scumpe,

*

Răspândirea cancerului. — Cancerul a ajuns să facă ravagii dezastruoase în toate țările. De curând, s'a înființat lângă München o clinică pentru canceroși. Clinica avea 250 locuri ; în mai puțin de două săptămâni toate odăile au fost ocupate și mulți alți bolnavi n'au mai putut pătrunde.

O COLIVIE COSMOPOLITĂ

La o menajerie dintr'un cartier mărginaș al Hamburgului, un dresor de animale a prezentat publicului o colivie enormă cu fel de fel de păsări. In aceiași cușcă, lângă șoimul lacom și vulturul uriaș locuia pițigoiul vesel și rîndunica blajină. Toate păsările trăiau în cea mai perfectă armonie, dovedind reciproc încredere și prietenie.

CROCHIURI

Ochii cari vorbesc

In epoca noastră de perpetue prefaceri, în care caii—vapori au cucerit lumea,—viața a început a fi socotită extrem de scurtă; și datorită nerăbdărei, dorinței de a ajunge cît mai curînd la țel,—oamenii s'au mecanizat. Pe zi ce trece, mașina umană se perfecționează, căutînd a se conforma acestor cerințe devenite necesități.

Prima „perfecțiune"— se pare — a realizat-o femeia. Este archi-cunoscută plăcerea acestei tovarășe de viață a bărbatului, de *a vorbi*. Și pentrucă ea și-a dat seamă că timpul consumat cu discuțiuni, este de obicei exagerat de lung, — a căutat o modalitate de a spune cît mai multe, într'un timp cît mai scurt. Și a găsit-o : vorbește cu...ochi ! Cînd stai la discuțiune cu o duduie, ea îți spune cu ochii o mulțime de lucruri pe care cu gura ar ezita, poate, să le pronunțe. De aceia bărbații se uită în ochii femeilor, nu atît ca să admire frumusețea irisului, cît pentru a le înțelege „vorbele". Și astfel ochii femeii sunt ca două gemurele colorate prin care i se vede inima...

Un medic savant francez a făcut un anevoios studiu asupra

(Continuarea în pag. 4-a)

CRONICA DRAMATICĂ

de Wratislavius

TEATRUL NAȚIONAL: **„PROSTUL"** (de *Ludwig Fulda*)

Turneul *Ciprian* **„Omul cu Mârțoaga"**

— cu ION MORȚUN —

Marți seara s'a reluat *Prostul* de *Fulda*, după o întrerupere de mulți ani. De astă dată cu o nouă distribuție.

Când s'a jucat *„Răsvrătita"* am vorbit despre rolul însemnat ce'l ocupă *Ludwig Fulda* în dramaturgia germană, atât ca autor de lucrări originale, cât și ca excelent traducător. In special și-a câștigat o mare faimă prin minunata traducere a lui *„Cyrano* de Bergerac".

Comediile lui *Fulda* — între care și *Prostul* au înregistrat mari succese, cu toate reproșurile aduse de către critica de pe vremuri..

Intre altele, îi putem obiecta lui *Fulda*, ca a căzut în acelaș păcat în care au căzut și mulți autori muzicali, care nețiînd seamă de limitele vocii omenești au scris partituri admirabile ca armonie, dar extrem de grele pentru elementul interpret —vocea omenească.

Justus Haeberlin — eroul din *„Prostul"*—e un tânăr anapodă. Un exemplar cum nu prea întâlnești în viață și care'i înzestrat cu o doză de naivitate și de încredere oarbă în cinstea semenilor săi. Printr'un capriciu al unui unchiu bogat—un original și acesta, Justus îi devine moștenitorul universal. Spre disperarea celorlalți membri ai familiei. Dar disperarea lor e de scurtă durată, pentru-că tânărul visător face posibilul și împarte averea între verii săi. Iar aceștia, drept recunoștință îl bagă 'ntr'o casă de nebuni. Multă

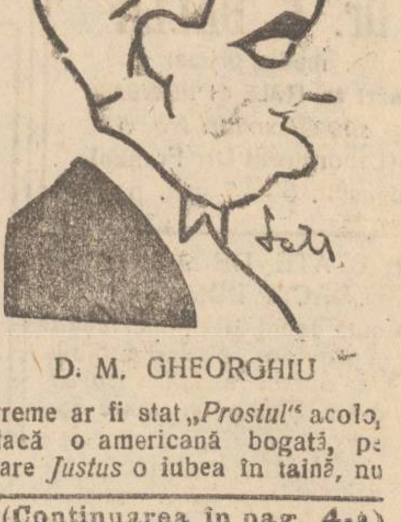

D. M. GHEORGHIU

vreme ar fi stat *„Prostul"* acolo, dacă o americană bogată, pe care *Justus* o iubea în taină, nu

(Continuarea în pag. 4-a)

Societatea Anonimă de Asigurări Generale

CENTRALA MOLDOVEI Iaşi

anunţă marele public că Duminică 12 Februarie a. c., ora 10 a. m. vor avea loc în sala Sidoli primele amortizări prin tragere la sorţi. a poliţelor de asigurare.

Rugăm Onor. Public, asiguraţi şi neasiguraţi, a lua parte în număr cât mai mare la această operaţiune.

Onor Public mai este anunţat că, după efectuarea tragerei, între 10-12 va rula un film foarte frumos în mod special angajat de „Centrala Moldovei", pentru această ocaziune, la cari vor putea asista toţi cei de faţă, fără a plăti nici o taxă, de oareee toate biletele sunt plătite de Societatea „Centrala Moldovei".

Din diferite motive, această primă tragere nu a putut avea loc, de aceia am fost siliţi a o amâna pentru 12 Februarie a. c.

De vânzare

prin licitaţie publică la Tribunalul Iaşi s. III-a în ziua de Luni 6 Februarie 1928 ora 12 amiază, casele din Iaşi, str. Bunavestire No. 2 şi Lascar Catargi No. 47, proprietatea moştenitorilor Cozadini. Imobilul este divizat în trei loturi:

Lotul No. 1. Suprafaţă totală 1299.20 m. p. Suprafaţă clădită 340 m. p., cuprinzând 7 odăi, 2 antrete, bucătărie, spălătorie, camară, 2 odăi pentru servitori, garaj, beci. Licitaţia pentru acest lot începe de la suma de Lei 1,747.200.

Lotul No. 2. Suprafaţă totală 784 m. p. Suprafaţă clădită 146 m. p. şi una magazie de scânduri de 70 m. p. cuprinzând 4 odăi, un antret, bucătărie, odae pentru servitori grajd, droşcărie şi beci. Licitaţia pentru acest lot începe dela suma de Lei 720.000.

Lotul No. 3. Suprafaţa totală 2115.50 m. p. Suprafaţă clădită 360 m. p. şi magazii de scânduri de 150 m. p., cuprinzând 7 odăi, 2 antrete, 2 bucătărie, spălătorie, cămară, odăi pentru servitori, grajd, droşcărie, odae pentru vizitiu, magazii şi beci. Licitaţia pentru acest lot începe dela suma de Lei 1.472.800.

Loturile se vând fiecare în parte, şi sânt libere de la Sft. Gheorghe 1928.

Dosar No. 629 | 927.

„SPIRITIST"

Prezicător SĂVESCU

Strada ETERNITAŢEI No. 58 (prin Târgu Cucului) **Singurul** este în **ROMANIA**

PREZICATOR documentat cu INVENŢIE proprii sigure — dar fără a-şi face — reclamă mare—

Incepând acum o nouă *„invenţie"* în calculul „CIFRELOR" prezice, orice afaceri serioase la persoane serioase descoperă orice mistere sufleteşti din viaţă şi dă toate lămuririle necesare pentru orice interes, sufleteşte, căsătorii, boale orice fel, comerciale, furturi, atât cât e posibil desigur.

Dă lecţii de sugestiune şi magnetismul—face magnetismul pentru vindecarea boalelor de nervi, anemie, dureri de cap, gânduri fixe, energie, boala dragostei (iubiri fatale) şi deprinderi rele, linişte în căsătorie etc.

Discreţie sigură. Toată ţara prin scris. Consult. 9—12 şi 2—7½ Duminică până la 4 după masă.

Dr. L. BALLIF

medic primar

BOLI MENTALE ŞI NERVOASE

str. Alexandri No. 5

(Laboratorul Dr. Franke)

Consult. 6 — 7 jum. p. m.

SOCIETATE DE ASIGURARE „DACIA ROMÂNIA"

Caută agenţi destoinici contra fix şi provizion, posturi durabile.

A se adresa la *Banca Comercială* str. Ştefan cel Mare 38.

IAŞI, Reprezentanţa: DEPOZITUL „LADY", Bulev. Ferdinand. 9

DOCTOR

L. HEITEL

MAMOŞ

De la clinicile din Berlin, Viena Frankfurt

Boli de femei şi naşteri

Str. Săulescu 2 (alături de Biserica Talparari)

Consultaţiuni 3—6 p. m.

Pentru săraci gratis zilnic.

Dr. Albert Ficler

Specializat în principalele clinici din *Berlin, Leipzig şi Frankfurt a/M.*, în

Boli interne, Boli de Stomac, Intestine, Ficat şi Boli de nutriţie: Diabe (Tratamente cu Insulin), **Gută Arteroscleroză,** *etc.*

Tratamente cu

DIATERMIE

pentru toate maladile indicate

Cons.: 9—11 şi 3—6,

Iaşi, Str. Lăpuşneanu 27

Instituţia de cultură evreească „TOYNBEE-HALL"

Sâmbătă 4 Februarie 1928

orele 9 seara

A 7-a Şezătoare Literară şi Artistică

Programul:

Despre **Schalom Alechem** conf. D-lui *Dr. I. Smilovici Wratislavius*

Partea Muzicală:

GRIEG.—Chanson de Solvejg

DRDLA.—Souvenir

KREISLER.—Schön Rozmarin

MELODII EVREEŞTI

Lecturi *din Schalom Alechem, Cronica săptămânei evreeşti.*

Bilete: la sediul instituţiei.

DENTISTUL

Fr. Grünberg

cu Institutul dentar, în

Strada Cuza Vodă No. 1

(vis-a-vis de Farmacia Jelea Halta Sărărie)

Execută toate lucrările de chirurgie şi proteză dentară după ultimele cerinţi ale ştiinţei.

Preţuri modeste

Consult. 9—1 şi 2 jum.—7

Dr. H. Wechsler

Boli interne, Genito-urinare Sifilis

DIATERMIE

pentru boli urinare, boli de femei, reumatism, nevralgii, migrenă, gută, diabet, boli de stomach etc

Consult: 8-11 a. m. 2-8p. m.

IAŞI, str. Armeană 4

Dr. H. ZANFT

Specializat la Berlin

Boli de Piele, Sifilis, Venerice

Instalaţiuni speciale pentru tratatment cu

DIATHERMIE

RAZE ULTRAVIOLETE

Consult. 8-11 — 2-7

Stradela Golia No. 9.

DOCTOR

Dora Coslowsky

MAMOŞ

de la clinicile din *Paris* şi *Montpellier*

BOLI DE FEMEI, NAŞTERI

Consult. 3—6 p. m.

Strada Cuza Vodă No. 16.

DOCTOR

Frida Ackerman

MAMOŞ

Boli de femei şi copii

Tratament ginecologic prin Diatermie

Raze ultraviolete

s'a mutat str. Rece No. 2 lângă Institutul de Anatomie

Consult. 3—5 p. m.

ANGAJAM persoane energice fără cunoştinţă de branşă, contra fix şi comision (nu vorbe, fapte), le punem la dispoziţie material de reclamă pentru a se putea introduce, adresaţi-vă cu încredere la „Asigurarea Românească" str. Lăpuşneanu 40.

CAUT cameră mobilată, separată, lumină electrică, sobă teracotă, baie. La ziar sub N. A.

DIN CAUZA plecării, de închiriat sau de vânzare, două corpuri de case, noi, libere de la Sft. Gheorghe, situată în str. Sf. Andrei 27, în dreapta Palatului; Primul corp compus din 6 camere, un antret mare, un antret mic, bucătărie, subsol din două camere, pivniţă, odaie pentru servitori, lumină, apă, grădină la faţă. Al doilea corp din 5 camere; bune pentru afacere; ambele în aceiaşi curte. — A se adresa acolo, la proprietar.

SE CAUTA de urgenţă un bun ajutor Comptabil şi o dactilografă, la „Banca Centrală de Nord".

ATENŢIE! Maestră croitoreasă, caută lucru în familii bune. E. Bălan str. Cuza Vodă 32.

ŞEF MORAR cu practică îndelungată, caută post. Pentru detalii şi referinţe a se adresa I. Grünspan str. Anastasie Panu No. 8, Iaşi.

INFORMAŢII

x Prin înaltul Decret Regal No. 3734 din 23 Decembrie 1927, preoţii Cicerone Iordăchescu, directorul Seminarului „Veniamin" şi Valeriu Iordăchescu, au fost numiţi pe ziua de 15 Decembrie 1927 profesori titulari la Facultatea de Teologie din Chişinău.

Amândoi şi-au înaintat demisiile de la catedrele secundare la care cu vrednicie au funcţionat până în prezent.

x Controlorul Neculau de la primărie a confiscat 25 de pâini de la brutăria Maer Fişer din str. Uzinei, care aveau lipsă la cântar.

x Astă noapte poliţia a făcut o descindere la cafenelele Marinică şi Murat Ala Murat din Bul v. Ferdinand.

La aceasta din urmă s'au găsit indivizi jucând în bani.

Poliţia a confiscat masa şi zarurile.

x Duminecă 5 Februarie la ora 3 fix va avea loc o şezătoare literară-artistică a cercului „Ronetti Roman" în sala „Cultura".

D-nii dr. H. Solomovici şi L. Weisselberg vor conferenţia. Subiecte rezervate. Pictorul Erco: Arta la evrei. Va urma muzică, lectură, declamaţie. Intrarea liberă.

x CONVOCARE — Comitetul şcolar al şcoalei primare de fete No. 4 din Iaşi, roagă pe părinţii elevelor şi persoanele cari se interesează de bunul mers al şcoalei, să binevoiască a se întruni în şedinţa adunărei generale care va avea loc Duminică 5 Februarie a. c. ora 11 dim. în localul zisei şcoli din strada Sărărie.

Ordinea de zi:

1) Darea de seamă asupra activităţei Comitetului pe anul 1927.

2) Descarcarea comitetului de gestiune financiară pe 1927.

3) Aprobarea proectului de buget pe 1928.

4) Alegerea a doi membri în comitetul şcolar în locul celor ce vor ieşi la sorţi.

Inştiinţare

Pentru membrii Corpului Contabililor, secţia Iaşi

Rugăm pe toţi domnii colegi a veni Duminică 5 Februarie ora 10 dimineaţă precis la Camera de Comerţ (sala de şedinţe) unde va avea loc adunarea generală a secţiei locale.

Fiind la ordinea zilei mai multe chestiuni de mare importanţă şi alegerea unui nou consiliu, rugăm cu insistenţă a nu lipsi nimeni şi a veni la timp fiind a doua convocare.

Grupul de iniţiativă

SPECTACOLE. — La 12 Februarie va avea loc în sala Conservatorului, concertul d-nei Sarah Goldstein, Baletele la Braşcu.

Numai cu 150 lei

se execută în mod ireproşabil **orice ramă** culoarea mobilei, mărime naturală: în mahon, frasin, nuc, aurit, metal, etc.

Asortiment bogat 120 modele, numai la

Israel Bergher S-sor

str. Anastasie Panu 57

DOCTOR IN MEDICINA

M. WECHSLER

Specializat în Franţa în

ARTA DENTARĂ

Boli de gură şi de dinţi

Consult. 9-12 şi 2-7 p. m.

IAŞI, Str. Ştefan cel Mare 13

Casele Leon Mayer

DOCTOR

Tr. Mihailescu

asistent universitar

chirurg secundar gynecolog la spit. Maternitatea

BOLI DE FEMEI, GENITO-URINARE-SIFILIS

Str. Lăpuşneanu No. 18, etaj

Telefon No. 164

Consult. 1—3

STUDENŢI prepară elevi de ambe secţii (real şi modern) la toate obiectele, în condiţiunile cele mai avantajoase.

A se adresa la ziar.

x *Bugetul judeţean.*—La prefectură s'au început lucrările de alcătuire a bugetului judeţean pe anul 1928.

Fiecare serviciu judeţean şi-a alcătuit proectul de buget care este studiat acum la prefectură pentru formarea bugetului general.

D. prefect Eduard Lăzărescu va fi larg în alcătuirea bugetului, pentru a putea să îndestuleze toate necesităţile judeţului nostru.

x Duminică 5 Februarie orele 10 dimineaţă are loc la şcoala „Junimea No. 2" din str. Palat o serbare de Hamişa Assar sub auspiciile comitetului şcolar al acestei şcoli.

Vor lua cuvântul d-nii dr. Isac Avram, prof. A. Weisberg şi av. B. Marcus.

Persoanele care se interesează de bunul mers al şcoalelor evreeşti, sunt invitate a lua parte. Intrarea liberă.

x In tipogr. „Viaţa Românească" a apărut al treilea volum „Studii şi Critice" de d. Carol Drimer. Vom reveni.

Erupţiile pielei

Pomada Cadum potoleşte şi vindecă orice iritaţie sau umflătură a pielei şi asigură nopţi de somn liniştit persoanelor cari suferă de ani de zile de afecţiuni cutanate. Multe suferinţe sunt evitate întrebuinţându-se la timp Pomada Cadum contra eczemei, coşurilor, pecinginei, erupţiunilor, coţirii, bâşicilor...

x In spitalul Sft. Spiridon a încetat din viaţă copilul Nec. Negoiţă de 9 ani, din Bălţi.

Copilul s'a împuşcat din imprudenţă.

S'a dispus facerea autopsiei.

x D. Maior Tironovici, fost comisar Regal, ne roagă să arătăm că a demisionat din organizaţia locală a partidului poporului.

x Duminică 5 Februarie, ora 10 dimineaţă se întrunesc la şcoala primară, „Gh. Asachi" str. C. Negruţi, domnii *ofiţeri de rezervă* împropietăriţi, unde d. Ilie Dumitraş, v'a expune mijloacele de a construi locuinţe plătibile în anunităţi.

x *Porumb pentru săteni.* — In urma raportului primit de Ministerul de Interne, asupra situaţiunei agricole a jud. Iaşi, — s'au acordat 100 de vagoane de porumb pentru hrana sătenilor şi însemânţeri.

20 de vagoane de porumb au fost expediate dela minister; şi vor fi împărţite sătenilor din judeţul nostru, pe regiuni.

x Membrii Societăţii *„Propăşirea Iaşului"* Secţia Edilitară şi Social-economică, se întruneşte astăseară Sâmbătă 4 Februarie ora 6 la Sediul Asociaţiunei Medicilor şi Naturaliştilor.

1. Se va ceti memoriul D-lui Meissner privitor la propaganda de higienă socială pe calea cinematografului.

2. Se va ceti memoriul D lui Mayer Finkelştein privitor la instalarea posturilor de avertizarea incendiilor.

3. Se va ceti memoriul D-lui N. Gheorghiu privitor la organizarea administraţiei comunale.

x POLIŢIENEŞTI. — Au fost duşi la poliţie Vasile şi Riză Ciorschi, din strada Frumoasa, Ioan Vasiliu şi Gh. Nani, din str. Scăricică, pentrucă fiind în stare de ebrietate s'au luat la bătae în stradă, cu un pumnal şi un cuţit.

— Maria Poloboc din strada Conta No. 18, fiind găsită pe str. Păcurari cu o buccea cu lucruri, a fost dusă la comisie spre a da lămuriri.

— A fost dus la poliţie Ioan Ligdon, care a furat un sac cu hamuri de la Iancu Fonia din str. Socola 123.

— D. Ioan Gh, Şerban din str Iancu Bacalu a reclamat poliţiei că în lipsa sa de acasă concubina lui Elena V. Dănilă i-a furat toate lucrurile din casă după care a dispărut.

x Ministerul sănătăţii a făcut cunoscut prefecturei că oficiul judeţean I. O. V. a trecut dela cercul de recrutare Iaşi, la prefectură.

x Mâne la ora 5 p. m. va avea loc în aula Universităţii conferinţa d-lui *T. Vianu*, conferenţiar la Universitatea din Bucureşti, despre *„Romantismul în artele plastice"*, a 4-a din ciclul *„Romantism"* organizat de Societatea de *Filosofie şi Ştiinţi sociale,*

Examenele particulare

Examenele partic. de clasa III-a la Gimn. Alex. cel Bun Iaşi

Incep în ziua de 6 Februarie, după următorul program:

Luni	6	Febr.	Germana
Marţi	7	„	Istoria
Mercuri	8	„	Geografie
Joi	9	„	Franceză
Vineri	10	„	Matem.
Sâmb.	11	„	Latină
Dumin.	12	„	Româna
Luni	13	„	Fizica
Marţi	14	„	Religia

La Gimnaziul **Alexandru cel Bun** examenele particulare de cl. IV vor începe:

Luuni 6 Febr, 11—12 Rom. cu d. V. Cireş. Marţi 7 Febr. 3—5 Chimia cu d. G. Nădejde. Mercuri 8 Febr. 9—10 jum. Dreptul cu d. Băleanu. Joi 9 Febr. 8—10 Religia cu Pr. Hodoroabă. Vineri 10 Febr. 5 p. m. supl. Poclitariu. Sâmbătă 11 Febr. 3 p. m. Mat. Em. Briul. Duminică 12 Febr. 9—10 jum. Istoria, 4—5 jum. Latina Băleanu. Luni 13 Febr. 8—10 Geologia cu d. Oescu, 5 p. m. Geografia cu d. E. Poclitaru. Marţi 14 Febr. 8 Franceza cu d A. Patrognet. Mercuri 15 Febr. 3—5 Germa cu d. M. Ionescu.

Taxele se vor achita d-lui Otto Biesse, casierul comitetului sau d-lui Gh. Nădejde preşedintele comitetului până la 7 Februarie 1928.

la Liceele internat şi naţional

La liceul Naţional vor da examen elevii pregătiţi în particular pentru clasele I-a şi V-a. La liceul Internat, elevii pregătiţi pentru clasele a VI-a şi a VII-a. Programul examenului este următorul:

Luni 6 Febr. ora 11—12 jum. dim. Fizico-Chimice d. profesor Negru, Marţi 7 Febr. ora 8—10 dim. Limba Romînă, d. prof. Carp, Marţi 7 Febr. ora 2—4 p. m. Istoria, d. prof. Emil Diaconescu.

Mercuri 8 Feb. Dreptul.

Joi 9 Feb. ora 3 p. m. Limba Franceză d. prof. Prassa.

Sâmbătă 11 Feb. ora 11—12 jum. dim. Matematecea—d. prof. Plăcinţeanu.

Luni 13 Feb. ora 2 jum.—4 p. m. Limba Engleză— d. prof. C. Iordăchescu.

x D. avocat M. Borcea ajutor de primar, s'a înapoiat din Capitală, după o absenţă de 10 zile, şi şi-a reluat astăzi atribuţiile la Primărie.

x *De la corpul contabililor.*— Mâine Duminică 5 crt. ora 10 dim. are loc la Camera de Comerţ alegerea consiliului pentru Corpul contabililor Iaşi.

După cât se pare are şansă de reuşită următoarea listă: Gh. Malian, I. Georgescu, B. Ţimand, I. Criveanu, S. Şmilovici, L. Gheorghiu, H. Fihwahr, Th. Stih, El. Simovici; iar ca cenzori: L. Negoiţă, L. Weissman, I. Popovici, M. Zaiş şi L. Ungar; fiind majoritatea din vechiu consiliu, care au depus multă muncă de la înfiinţarea acestui corp, la care s'au alăturat şi câteva elemente noi, doritoare de muncă.

x **Soarta celor trei muncitori arestaţi.** — Lucrătorii care au fost arestaţi, în urma ordinului Siguranţei generale, se află încă în greva foamei.

Autorităţile aşteaptă ordine dela Bucureşti, pentru a se şti ce urmează să se facă cu ei.

De notat că la percheziţiile făcute, nu s'a găsit nici un act contra lor.

In greva foamei se află doi muncitori metalurgişti şi unul dela fabrica de oglinzi.

x La Ministerul de Interne s'a făcut apel contra dizolvării consiliilor comunale din Ungheni, Brăeşti şi Andrieşeni; aşa că termenele de alegere fixate la aceste comune, se amână până la pronunţarea ministerului asupra apelului.

x D. Emil Ceikovschi, ajutor de primar, a fost la Bucureşti, unde a intervenit la Ministerul Comunicaţilor, în chestia taxei pe apă întrebuinţată de gara Iaşi.

Cele'alte instituţii care se aprovizionează cu apă de pe conducta comunei şi care refuză a plăti consumul, vor fi ameninţate că li se va opri consumul.

ULTIMA ORA

CATASTROFAL INCENDIU IN AMERICA

UN ORAŞ LÎNGĂ BOSTON, CUPRINS DE FLACĂRI

New-York 4. — Un incendiu îngrozitor a izbucnit în oraşul Fall River din Massaschusset, un oraş de 100 000 locuitori la 85 kilometri vest de Boston. In scurt timp focul a luat proporţii catastrofale.

Incendiul a pornit dela o fabrică, s'a întins la un hotel, apoi la două redacţii de ziar şi în scurtă vreme a cuprins tot cartierul central, peste 20 de străzi devenind o mare de flacări. Până la prânz 35 de clădiri mari erau distruse în întregime.

Au sosit pompieri din 8 oraşe, dar fără a reuşi să oprească dezastrul.

Primarul a cerut mobilizarea gărzii naţionale şi proclamarea stării de asediu pentru a se preveni jafurile.

Numeroase victime omeneşti

New York 4.—Intreg cartierul comercial din Fall-River a fost mistuit de flăcări, iar pagubele se apreciază la 40 milioane dolari.

Până acum peste 200 de particulari şi pompieri sunt răniţi. Cu prilejul prăbuşirii unei case, 5 pompieri au fost ucişi.

Pompierii au încercat să înăbuşe incendiul, asvârlind casele în aer cu dinamită, dar n'an reuşit. Lucrările de salvare merg foarte greu din cauza gerului care îngheaţă apa imediat.

DEMISIA GUVERNULUI GRECESC

— Venizelos reintră în politică —

Atena 4.—D. Papanastasiu, ministrul economiei naţionale, şi-a înaintat demisia. Din această cauză întregul guvern a demisionat.

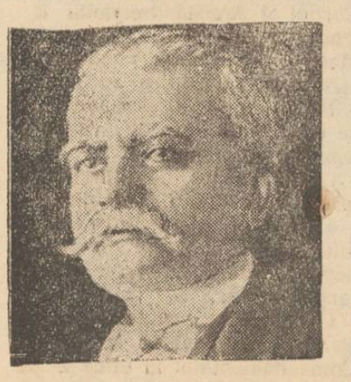

D. ZAIMIS
premierul demisionat

*

Atena 4. — D. Venizelos pleacă astăzi la Paris şi Londra cu o însărcinare specială. Peste 4 săptămâni d-sa se va înapoia în ţară şi va reintra în viaţa politică. Este chiar dispus să ia conducerea guvernului.

*

Atena 4. — Guvernul a demisionat din cauza conflictului cu d. Papanastasiu în chestia construcţiei de şosele.

E probabil că guvernul va fi reconstituit tot de d. Zaimis, cu aceiaşi miniştrii, dar fără d. Papanastasiu.

Criza din Belgrad

Scandal în Skupoină

Belgrad 4.— Criza politică încă n'a fost clarificată.

Se pare că guvernul vrea întâiu să treacă prin Skupcină proectul pentru unificarea impozitelor.

In discuţia de eri asupra acestui proect, partizanii d-lui Marincovici au votat cu guvernul, pe când ceilalţi democraţi s'au abţinut dela vot.

Discuţii foarte agitate s'au făcut pe chestia arestărilor ilegale. Scenele furtunoase ameninţau să degenereze în bataie. Preşedintele a suspendat şedinţa.

Profanarea

cimitirului evreesc din Drînceni

Huşi 4— Se anunţă din Drînceni că cimitirul evreesc de acolo a fost profanat de necunoscuţi. Câteva monumente funerare au fost sfărîmate. Se fac cercetări.

Atentator arestat

Viena 4.—Poliţia a arestat pe numitul Ibrahim Lica, venit la Viena ca să atenteze la viaţa ui Hasan Bey, fost prim-ministru al Albaniei. Ibrahim a recunoscut că fusese trimis pentru acest lucru, dar a declarat că se răsgândise,

Demonstraţii populare

în insula Creta

Atena 4. —In insula Creta au avut loc mari demonstraţiuni populare în contra sporirii impozitelor. Publicul a încercat să dea foc Primăriei.

Alte întruniri sânt anunţate pentru Duminecă.

Un ziar francez

despre reforma agrară din România

Paris 4.— Ziarul „Figaro" publică un prim articol din seria care tratează despre conflictul dintre Romînia şi Ungaria, în chestia aplicării reformei agrare romineşti.

Ziarul arată că România decisese exproprierea rurală încă înainte de războiu şi că reforma a fost pusă în aplicare în 1917, când încă nu exista siguranţă asupra soartei pe care o va avea ţara.

A fost un act de înaltă înţelepciune socială. Proprietarii romîni au primit reforma făcînd sacrificii pentru ţară şi îndeplinind un act de adevărat eroism, de valoarea actului proprietarilor francezi din 4 August 1789.

Mai departe articolul arată că dacă preţul de exproprierr a devenit ridicol din cauza prăbuşirii leului, statul n'a putut schimba preţul, pentru a nu provoca o catastrofă publică.

INFORMAŢII

x *Din cercuri guvernamentale se spune că, în chestia mitralierelor ungureşti, d. Titulescu a depus nota separată la Geneva, fără avizul prealabil al guvernului.*

Guvernul ar fi vrut să depue o notă comună cu aliaţii din Mica Antantă.

x Camera de Comerţ a înte venit la primărie, cerînd ca coletele poştale rambursate şi care sunt înapoiate firmelor din localitate, să nu mai suporte taxa ad-valorem, de altfel plătită la expediere.

x D. senator I. Botez, preşedintele Camerei de Comerţ, se înapoiază mîine în localitate, venind de la Paris.

x Sâmbătă 11 Februarie va avea loc licitaţia pentru închirierea prăvăliilor din piaţa Sf. Spiridon şi str. Anastasie Panu, proprietatea comunei.

x D-na Vlădoianu, proprietara moşiei Cârjoaia-Iaşi, a pus la dispoziţia prefecturei un imobil în numita comună, pentru înfiinţarea unui dispenar.

x *Mamă fericită.*—Femea Maria Nastase din com. Vlădiceni-Iaşi, a dat naştere la trei copii, cu toţii băeţi.

Atât mama cât şi copii sunt perfect sănătoşi.

x Lucrătorii de la fabrica de oglinzi a d-lui Ilie Mendelsohn ne trimit un protest contra arestării şi deţinerii la Siguranţă a tovarăşilor lor Al. Caras, Gh. Popescu şi Băc.

x *Cazul dela Reg. 6 Roşiori.*— Primim o comunicare dela comandantul regimentului 6 Roşiori, relativă la informaţia despre pretinsele fraude care s'ar fi comis la acest regiment.

In realitate e vorba de o neînţelegere între doi ofiţeri de intendenţă ataşaţi pe lîngă unitate. Unul din ei, locot. Irimia Grigoriu spune că a împrumutat căpitanului intendent Baciu suma de 85.000 lei. Acesta din urmă nu vrea să recunoască datoria contractată.

Asta-i tot. Şi prin urmare, Regimentul n'are nici un amestec în această afacere.

x **Furturi în Mah Lăutari.** — D. Faibiş Şaia din Mah. Lăutari 41 a reclamat că prin stricarea uşei şi ruperea lăcăţilor i s'a furat o maşină de cusut, precum şi numeroase obiecte casnice, haine, lenjerie, un ceas de părete etc.

In aceiaşi noapte s'a furat prin stricarea geamurilor casei la Tudic Alter din Mahalaua Lăutari 82 lenjerie şi obiecte casnice.

x *Reglementarea transporturilor şi depozitarii de bagaje pe c. f. r.*— Direcţia Generala C. F. R. a dat o circulară tuturor staţiilor prin care arată că la depozitele de bagaje de mână, din staţii, se va percepe o taxă de 3 lei de fiecare colet, pentru 24 ore.

In caz de pierdere, avarii sau violări, ad-ţia C. F. R. răspunde până la maximul 5000 lei de colet.

Asigurarea obligatorie a coletelor date spre păstrare depozitelor de bagaje, nu mai există, ci ea este benevolă.

Astă-seară are loc

Marele Bal anual Mascat şi Costumat

al Soc. de Gimnastică Sport şi Muzică

Nici un ieşan nu trebue să lipsească, căci se va petrece de minune. — Jazz, orchestră, surprize electrice pregătite de Dl. Iohan Krzyjanoscki, membru al Soc. etc. etc.

x Io com. Cârjoaia s'au început lucrările de construire a unui local de şcoală.

x D. Gh. Buicescu din Str. Moara de Vânt 3, a reclamat poliţiei că sora lui, numită Paraschiva Popovici, în etate de 12 ani a dispărut de acasă.

ECOURI

— Membrii *Organizaţiei Sioniste sunt invitaţi la Adunarea Generală ce are loc mâine Duminică 5 Febr. orele 10 dimineaţa precis în localul său din strada Palat No. 2 etaj, la ordinea zilei fiind raportul asupra activităţei sioniste în general şi asupra mişcării sioniste din Iaşi.*

— Sâmbătă 4 crt. D-l Prof. Dr. C. Parhon, va fi în localitate. Consultaţiile, dimineaţa la spitalul Socola după amează de la 3—5 ore, la Institutul de Radiologie al d-lui Dr. Radu, (Piaţa Unirei).

— Biletele pentru concertul d-nei Sarah Goldstein din 12 Februarie în sala Conservatorului str. Banu, s'au pus în vânzare la magazinul de Muzică Braşcu.

Din programul concertului relevăm 3 Lied-uri din „Dichterliebe" de Schumann, „Après un rêve" de Fauré, Arie „Mon coeur s'ouvre à ta voix" din Samson et Dalila de Saint Saëns „Hopak" de Moussorgski, „Chanson de Solveig" de Grieg, „Sé énade française" de Leoncavallo şi alte bucăţi din Ravel, Glazounoff, Rachmaninoff, etc.

Acompaniamentul la pian va fi ţinut de d. profesor Mezetti.

BANCA PODGORENILOR
DIN MOLDOVA
Societate Anonimă

Convocare

Domnii acţionari ai Băncii Podgorenilor din Moldova, sunt rugaţi a se întruni în adunarea generală ordinară în ziua de:

Duminică 19 Februarie 1928
orele 10 dimineaţa

la sediul Băncii din Iaşi, strada Arcu No. 1.

Ordinea de zi a adunării este:

1) Darea de seamă a Consiliului de administraţie, relativă la gestiunea anului 1927.

2) Raportul cenzorilor.

3) Aprobarea bilanţului, descărcarea Consiliului de Administraţie de gestiunea anului 1927 şi repartizarea beneficiului net.

4) Alegerea a doi membri în Consiliul de Administraţie în locul D-lor P. Bogdan şi Adolph Guttman, al căror mandat a expirat.

5) Alegerea a trei cenzori şi trei cenzori supleanţi

Membrii Consiliului şi Cenzorii sunt reelegibili.

In caz când capitalul reprezentat la prima convocare nu va fi suficient conform art. 12 din statute, adunarea generală se amână de drept fără altă convocare, pentru *Duminica viitoare 26 Februarie 1928*, în acelaş local şi la aceiaşi oră, când se va ţine şi va lucra valabil cu orice capital reprezentat.

Acei acţionari care nu pot lua parte la adunarea generală pot fi reprezentaţi, conform art 14 din statute, prin procuratori.

Procurele trebuesc depuse la Societate cu trei zile înainte de ziua adunării. Ele nu au nevoe de legalizare sau autentificare.

Consiliul de Administraţie

Doctor A. Dascăl

BOLI de COPII şi INTERNE
VENERICE şi SIFILIS

Tratamentul radical al Blenoragiei acute şi cronice. Injecţiile intravenoase cu Neosalvarsan

Consult. şi tratament:
10—12 a. m. şi 2—8 seara
Iaşi, str. Cuza Vodă 42
(casele Cristofor)
vis-a-vis de Camera de Comerţ

România
Tribunalul Jud. Iaşi Secţia 3-a Comercială
Sub Preşidenţia D-lui M. Eşianu Preşedinte
Dl. V. Gavrilescu Judecător
Şedinţa din 13 Ianuarie 1928
PROCES-VERBAL No. , .
TRIBUNALUL

Pe baza Art. 695 şi următori din Cod. Com.

HOTARĘŞTE

Declară în stare de faliment pe Gh. Andrieş comerciant din Comuna U. gheni Jud. Iaşi.

Numeşte Sindic pe D-l Jude Sindic al Trib. Iaşi.

Ordonă aplicarea sigiliilor pe întreaga avere a falitului cu care se deleagă pe Dl. Jude Sindic al Trib. Iaşi.

Fixează provizoriu epoca încetării plăţilor la 1 Septemb. 1927.

Stabileşte termenul de 26 Ianuarie 1928 până când creditorii sunt obligaţi să prezinte la secretariatul Sindicului declaraţiile de creanţele lor.

Fixează termenul de 4 Februarie 1928, orele 13, când se va proceda la încheerea procesului verbal de verificarea creanţelor.

Ordonă numitului falit ca până în termen de trei zile să prezinte bilanţul şi registrele sale comerciale.

Această sentinţă se va executa provizoriu.

Se vor îndeplini dispoziţiunile art. 709, 710 şi 943 din cod. com. şi conform art. 712 cod. com. se va comunica câte o copie D-lui Prim Procuror şi D-lui Jude. Sindic al Tribunalului.

Cu drept de opoziţie şi apel înlăuntrul termenului prescris de art. 711 din cod. com.

Dată şi pronunţată în şedinţă publică azi 13 Ianuarie 1928.

(ss) M. Eşianu
(ss) V. Gavrilescu
Grefier (ss) Mustăreţ

Conformă (ss) N. Constantinescu
Conformă
Secretar, N. Boureanu-Bârliba

România
Corpul Portărelor Trib. Iaşi
PUBLICAŢIE No. 25
Anul 1928, luna Ianuarie 31

Se publică spre cunoştinţa generală că conform adresei Jud. Ocol II Mixt Iaşi, No. 1954 | 1928, se va vinde prin licitaţie publică în ziua de 17 Februarie 1928, ora 10 a. m. averea mobilă sequestrată cu procesul verbal No, 22 | 1928 de la Leiba Rabinovici, la pretenţia Meer Liberman avere compusă din: una canapea, trei cuverturi, un garderob, un zecimal şi una căruţă.

Vânzarea se va face în Iaşi str. Rufeni No. 1 bis, domiciliul debitorului pe bani gata şi în asistenţa comisarului respectiv.

Şef Portărel, Indescifrabil
Secretar, Munteanu

D. Titulescu

nu tratează un împrumut

Paris 4 — D. Briand a primit pe d. Titulescu eri la ora 6 p. m.

D. Titulescu a declarat unui redactor al agenţiei „Europa-Presse" că n'a venit la Paris pentru a negocia un împrumut extern. E adevărat că o comisiune de experţi romîni se află în capitala Franţei, dar pentru consolidarea datoriei de războiu a Romîniei.

*

Paris 4.—Convorbirea între d-nii Briand şi Titulescu a ţinut o oră şi jumătate. Apoi ministrul romîn a luat masa ca invitat al d-lui Briand.

„Petit Parisien" anunţă că cei doi bărbaţi de stat au discutat chestiunile de actualitate: afacerea mitralierelor ungureşti, atitudinea Italiei în Balcani şi problema optanţilor.

Deasemenea d. Titulescu a luat act cu plăcere de pronunţarea tribunalului arbitral în cazul contelui ungur Hadic, — pronunţare care constitue un precedent ce confirmă teza română în problema optanţilor.

Procesul Hatvany

Budapesta 4.—Scriitorul Ludvig Hatvany a făcut apel contra condamnării sale. Apelul se va judeca în luna Mart.

Ingheaţă Dunărea

Galaţi 4—Dunărea a început să înghete. De asemenea gerul s'a întărit la Giurgiu, ameninţând cu îngheţarea apei.

Pe Marea Neagră bântue o furtună grozavă.

CHIRIAŞII la INALTA REGENŢA

Camera favorabilă chiriaşilor

Bucureşti 4.— O delegaţie a Ligii Chiriaşilor va fi primită Luni dimineaţă de către Inalta Regenţă. Delegaţia va prezenta un memoriu cuprinzînd concluziile congresului care se va ţine Simbătă şi Duminică în Bucureşti.

*

In şedinţa de eri a Camerei, deputatul lupist Adrian Brudaru a spus că problema chiriilor este gaz peste focul Ardealului şi a cerut măsuri serioase pentru proteguirea chiriaşilor. D. Brudaru a mai arătat şi nevoia a se menţine rechiziţiile în Banat.

Declaraţiile d-lui Brudaru au fost foarte bine primite de majoritatea Camerei care pare hotărîtă a impune un regim de protecţie a chiriaşilor.

Proectul de reformă a învăţământului secundar

Expunerea d-lui dr. Angelescu

Bucureşti 4.— Aseară la ora 9 a avut loc la casa şcoalelor o consfătuire a parlamentarilor liberali profesori, cu d. dr. Angelescu ministrul instrucţiei.

D. Angelescu şi-a expus proectul de reforma învăţământului secundar. Invăţământul va fi alcătuit din 2 cicluri. Ciclul gimnazial de 3 ani şi ciclul liceal de 4 ani. Trecerea de la un ciclu la altul se va face în baza unui examen. Se reintroduc şi examenele integrale la finele anului la toate clasele.

La finele liceului se va da examen de bacalaureat, pentru trecerea în universitate. Primul an universitar va fi preparator, şi numai din anul al doilea se începe specializarea.

Programa analitică va fi întocmită în curând şi va fi pusă în aplicare chiar dela viitorul an şcolar.

Se vor înfiinţa servicii sanitare şcolare. Se va prevedea stabilizarea directorilor. Se prevăd gradul al cincilea profesoral şi gradaţii de merit.

Este vorba a se înfiinţa un subsecretariat de stat al şcoalei.

Discuţia financiară

în Camera franceză

Paris 4.—In şedinţa de eri a Camerei d. Poincaré şi-a terminat discursul în chestia financiară pronunţându-se contra impozitului pe capital cerut de socialişti.

D. *Leon Blum*, socialist a vorbit contra proectelor guvernului şi a criticat pe d. Poincaré arătând că a pus impozite excesive, a scumpit viaţa, a provocat criza economică şi şomajul. D. Blum a declarat că d. Poincaré a exclus pe socialişti dela colaborarea la guvern.

Poincaré: Am oferit un portofoliu d-lui Paul Boncour, dar el m'a refuzat.

D. Blum îsi termină discursul propunând sporirea taxelor pe consumaţie, aplicarea monopolurilor de stat şi economii în cheltuelile armatei.

*

Paris 4.—Toată presa salută cu entuziasm discursul din Cameră al d-lui Poincaré. Acest discurs e un bilanţ strălucit al restaurării financiare şi al ridicării activităţii economice a naţiei.

ȘTIRI DIN ȚARĂ ȘI STRĂINĂTATE

ASPECTE

IAR ASASINAREA PRESEI

(Continuarea din pag. I-a)

țiune pe care o consideră aproape ca un act de înaltă trădare pentru a cărei condamnare oratorică a fost angajat să pledeze dl. Micescu, guvernul—prin intermediul ministrului de justiție—a hohărât să introducă în proectul complect gata al codului penal, un aliniat care prevede sancțiuni contra „acelora cari prin grai sau scris dăunează creditul țării".

Formula „creditul țării" cuprinde orice; și astfel guvernele vor putea, în baza aliniatului cu pricina, să sustragă pe ziariști dela judecătorii lor firești—juați, — să obțină condamnări pentru orice articol de opoziție la metodele de conducere a țării, gâtuind libertatea presei fără să aibă nevoe de o lege specială.

Acest aliniat nu poate fi strecurat în codul penal; asociațiile de presă trebue să fie atente și să recheme la ordine pe ministrul de justiție care — din nenorocire — este și ziarist.

Libertatea scrisului trebue să o apărăm cu toată energia.

G. SPINA

CROCHIURI

OCHII CARI VORBESC

(Continuare din pag. I-a)

ochilor femeei, ajungînd la rezultate foarte interesante.

Duduie, simpatica mea cititoare cu ochii arcuiți și veșnic rîzători, te știu—ești amorezată. Ochii ascunși în fundul orbitelor ca apa lucitoare dintr'o fîntînă adîncă, învăluesc în profunziunea lor, invidia.

Plăcuți sunt ochii galeși ale căror pleoape îi voalează, pentrucă în aceștia se oglindesc inime de artiste. Deținătoarea ochilor mici și rotunzi ca cireșile amare, e curioasă; iar acea a ochilor mari și eșiți în relief, e leneșă, somnoroasă.

Naivitatea este demascată de ochii depărtați unul de altul; și contrariu significația ochilor apropiați, este perspicacitatea, agerimea. In ochii mari ca migdala, se vede spiritul calm și energic; iar în cei micuți, perseverența și spiritualitatea.

De femeia cu ochi lungi ca o butonieră, să vă păziți — e vicleană. Cea cu ochii aproape închiși, e o fire timidă.

In fine ochii inegali, demască femeia jovială, ușoară.

Și astfel iată că femeia a căpătat doi dușmani din ochii ei, pe care îi îngrijește cu atîta sfințenie; căci aceștia îi divulgă secrete pe care ea nu le-ar spune vre'odată.

De aceia în cunoașterea eului femeia trebue să știe bine ce anume îi spun ochii, căci altfel e riscant: nu rare ori se poate întîmpla ca afirmînd un lucru, ochii să o dezmintă...

S. Sorel

„OPINIA"

literară și artistică

(Continuare din pag. I-a)

din Dresda a găsit însă un mijloc eficace de a câștiga și atrage publicul. El a tipărit de cu rând romanul unui tânăr scriitor, obscur ca nume și valoare literară. Romanul însă n'are sfârșit și se termină tocmai la capitolul unde acțiunea este mai interesantă. Editorul a instituit un premiu de 2000 mărci pentru acela care va indica sfârșitul cărții, așa cum l-a compus însuși autorul ei. Volumul a obținut un enorm succes de librărie, a provocat multe răspunsuri frumoase care au fost și ele publicate cu semnăturile respective. Premiul I-a recrutat... un elev de liceu.

O măsură bună

Un modest teatru din Tours suferea de aceiași criză, pe care o simte și teatrul nostru de câțiva ani. Ce a făcut atunci directorul instituției ?... A invitat pe toți cetățenii să-și lase preferințile artistice într'un plic, la portarul teatrului. Selecția a durat două luni; apoi teatrul din Tours a pus în repetiție piesele, pe care le cerea publicul. Piesa care a obținut cele mai multe voturi a fost „Cyrano de Bergerac" de Rostand.

Bibliografie

— *„Adevărul literar"* (No. 374) a apărut cu un material select de proză, versuri, critică și informații, iscălit de: Mihai Sadoveanu, Tudor Arghezi, Ion Pillat, Otilia Cazimir, Tudor Teodorescu-Branișteanu, Al. Bilciurescu, Alice Gabrielescu, H. Blazian, etc... In rest, numeroase însemnări, cronici, recenzii, anecdote și cugetări. Exemplarul 7 lei.

— A apărut: Manual complect pentru învățarea limbii *esperanto*; exerciții și sintaxă de dr. G. Robin.

LUCRĂRILE PARLAMENTULUI

3 Februar

CAMERA

D. *Adrian Brudaru* (țărănist-lupist) protestează împotriva tratamentului neuman la care e supus Bujor, deținut în închisoarea Doftana. Cere ca muncitorimea să fie reprezentată în Parlament.

D. *D. R. Ioanițescu* amintește că partidul național-țărănesc a protestat mereu contra prigoanei împotriva muncitorimii.

D. *Mircea Djuvara* cere să se construiască un local mai încăpător pentru facultatea de drept din Capitală.

Preotul *Man* avertizează guvernul că naț.-țărăniștii vor răspunde în mod demn în cazul când guvernul îi va provoca la Făgăraș.

D. R. *Franasovici* spune că dimpotrivă, guvernul va reacționa la provocarea naț.-țărăniștilor.

Se discută legea de reorganizare a ministerului de finanțe. Vorbesc d-nii *D. R. Ioanițescu* și *G. Leon.*

*

SENATUL

Se discută proectul de organizare judecătorească.

D. *Romulus Boilă* (naț.-țăr.) critică modul cum se face unificarea legislativă.

Mai vorbesc d-nii *Giarțaș, Munteanu și Aciu.*

Piața Valutară

Leul la Paris a cotat ieri 15,60; la Zurich 3.19

Devizele în Capitală au notat: Francul francez 6,41; belga belgiană 22,75; francul elvețian 31,40; lira engleză 795; dolarul 163; lira italiană 8,64, coroana cehă 4.84; Rentenmark 39.

CHESTIA UNUI PALAT

PENTRU POȘTA IAȘI

Problema unui nou palat pentru poșta din Iași, este iarăși la ordinea zilei.

D. Gr. Moțoc, Directorul Regiunei P. T. T. a făcut demersuri pentru a obține sumele necesare construcției unui nou palat. Dealtfel și d. George Brătianu a promis că va interveni pe lângă Ministrul Comunicațiilor spre a da Iașului un local de poștă, așa cum merită.

*

Locul cel mai indicat pentru construirea unui nou palat ar fi —după părerea d-lui director Moțoc — ar fi în Piața Unire, unde este astăzi hotelul Romînia sau terenul consulatului rusesc din str. Unirei.

*

Suma necesară pentru construcția noului palat s'ar putea obține și printr'un împrumut la Banca Națională.

Deocamdată se fac demersuri pe lângă guvern.

x *Corul deținuților dela Galata.*— Duminică, în 5 Februar serviciul divin la biserica Galata va fi acompaniat de corul deținuților de arest, care alcătuit de ei și cu priceperea lor în toamna trecută, a început a fi organizat pe bază adevărat muzicală de directorul școalei galata, d. Vasilachi, apreciat cunoscător al nobilei arte, așa că mâne corul deținuților va cânta sub cârma unei competențe.

INFORMAȚII

x *D. Virgil Madgearu a dat un interview ziarului parizian „L'Oeuvre" în care atacă Regența, declarând că este o emanație a partidului liberal. Intrebat asupra prințului Carol, d. Madgearu a răspuns că „chestiunea carlistă nu este o chestiune actuală". Apoi cel interviewat atacă violent Banca Națională.*

Față de această atitudine, e firesc ca liberalii să opună o rezistență îndârjită tentativei național-țărăniștilor de a veni la guvern.

x Curtea de apel, a respins opoziția făcută de comerciantul Iancu Zeilic din P. Iloaei, condamnat la un an închisoare pentru bancruta frauduloasă. Comerciantul se află în stare de arest.

x Cabinetul II Instrucție, a emis eri mandatul de arestare contra cizmarului Macărescu, care a ucis cu o lovitură de par în cap, pe aprodul Sava Săvescu.

x Joi s'a inaugurat la Chișinău, în prezența autorităților, parlamentarilor și a unui numeros public, Conservatorul de stat înființat în capitala Basarabiei pe ziua de 1 Februarie.

x *La Casație.*—D. Const. Al. Viforeanu, procuror de secție la Inalta Curte de Casație și Justiție, e numit consilier la secția II a acelei Curți, în locul d-lui Ștefan Urlățeanu, pus la retragere pentru limită de vârstă;

D. Spiridon Popescu, consilier la Curtea de apel din București, e înaintat procuror de secție la Inalta Curte de Casație și Justiție, în locul d-lui Viforeanu.

x Tribunalul Iași a declarat în stare de faliment pe Sol. Kinsbrauner, proprietarul unei fabrice de lingerie din strada Lăutari.

x Doctorul **Brener** *specialist mamoș*, boli de femei, consultă de la 2 până la 6 p. m.

x *Congresul podgorenilor.* — In prima jumătate a lunei Martie va avea loc în Capitală, congresul general al podgorenilor din țară. In acest scop d. I. C. Teodorescu, delegatul general al podgorenilor, va lua contact cu toate sindicatele Viticole din țară.

Podgorenii vor cere guvernului: înființarea unui credit viticol; o mare supra taxare a băuturilor industriale; sindicalizarea obligatorie a podgorenilor, etc. Vor fi invitați la congres și fruntașii opoziției.

x D. I. Inculeț, ministrul Sănătății, care se afla în Iași, s'a înapoiat aseară în Capitală.

x Tribunalul secția II, a arestat ieri în ședință pe săteanul Spiridon Postulache, din Golăești, pentru mărturie mincinoasă.

x O delegație de iorghiști ieșeni în frunte cu Părintele Țincoca, a plecat aseară la București, pentru a participa la congresul partidului național de sub președinția d-lui Iorga, care se deschide mâine în Capitală.

x *Unde-i Hăbuc?* — D. Jude Pogonat, titularul Cabinetului II Instrucție a continuat cercetarea banditului Leonte, complicele vestitului Hăbuc.

Leonte a mărturisit ascunzătoarea tovarășului său la un locuitor din comuna Hăicineni jud. Buzău, unde poate fi găsit și Cantahuz.

Cabinetul II Instrucție a sesizat ieri Brigada de Urmărire, de noile mărturisiri ale lui Leonte.

Poliția a dat imediat circulări pentru prinderea celor doi banditi.

— Nu uitați că Mercuri 15 Februarie are loc la Teatrul Elisabeta prima reprezentație a excelentei trupe de artă **WIKT** (Warschauer idisches Kunst-Theater). Cele mai alese și distinse elemente. Se va reprezenta *Comoara, Când râde Satana, Cei 7 Spânzurați, Lăptarul Tovte și Frații Karamazov.* Procurați-vă dintimp bilete la Cassa Teatrului Elisabeta.

— Tot Iașul și-a dat azi întâlnire la Cinema Sidoli să admire excelentele filme Indrăgostiții (Legea iubirei), ultimul film jucat cu Harry Liedtke cu un lux și o montare extraordinară și O aventură senzațională între Nizza și Monte-Carlo în care Harry Piel apare în 2 roluri.

Jazz-bandul și 2 muzici cu 20 elemente de primul rang dau un farmec deosebit acestor 2 filme.

OLEU PREVENTIV
contra scarlatinei, de picurat în nas
SOLUȚIA MILNE
contra scarlatinei
PHENOXIL
gargară preventivă contra scarlatinei
preparate de:
Farmacistul **WERNER**

V. CIREȘ
AVOCAT
str. I. C. Brătianu 49

Scrisoare de mulțumire
Onor. **„ANCORA"**
Societate Română de Asig. G-le
Direcțiunea Regională IAȘI

Asigurat la Onor. Dvs. Societate abea de cât-va timp a fost pentru mine o adevărată surpriză când Agentul Dvs. Dl. Iţic Tuchermann din Bivolari m'a anunțat că polița de asigurări populare No. 20417 de lei 20.000.— a eșit la sorți la tragerea de la 1 Februurie a. c.

In urma acestui norocos eveniment primind astăzi prin Direcțiunea Regională Iași suma de Lei 20.000.—, țin să vă aduc și prin publicitate viile mele mulțumiri pentru promptitudinea cu care m'ați servit și voi recomanda tuturor prietenilor și cunoscuților mei de a face astfel de asigurări la Societatea Dvs. unde se vor putea eventual bucura și ei de norocul ce l'am avut eu.

Bine voți vă rog a primi odată cu expresiunea sentimentelor de mulțumire, distinsele mele salutări. Cu deosebită stimă
Bercu Solomon
Magasin de manufactură Bivolari

Publicațiune
No. 68

Se aduce la cunoștința generală că în ziua de 7 Februarie 1928 ora 10 dim. se va ține de Corpul 4 Armată Serviciul Intendenței Iași, strada Ștefan cel Mare a 2-a licitație publică cu oferte închise pentru aprovizionarea a circa 1000 vagoane lemne esență tare și 80 vagoane lemne esanță moale.

Licitația se va ține potrivit dispozițiunilor art. 72—83 din Legea Contabilității Publice a Statului, ofertanții fiind obligați a depune odată cu oferta și garanția legală.

Condițiunile caetului de sarcine se poate vedea la sediul Comandamentului în orice zi de lucru în orele de serviciu.

DOCTOR
Sebastian Pineles
medic de spital
Specializat la Paris și Viena
în boli de copii și sugaci
RAZE ULTRAVIOLETE
Consult. 2—4 p. m.
str. Gh. Mârzescu 16, etaj
(Casele foste Kessim)

„DORNASAN"
Bomboane de brad
preparate din frunze de brad ale pădurilor din Băile „Vatra-Dornei"

Bomboanele aceste conțin atât componenții balsamici ai bradului cât și mentholul și produc în gură oxigen activ. Sunt deci de un efect extraordinar de bun pentru gâtlej și organele de respirație și au ca urmare simțirea cea plăcută, care de altfel se simte numai respirarea aerului plin de ozon în păduri de brad și de molift. — Indispensabil pentru fumători, cântăreți, oratori cât și pentru persoane care au nevoe a sta mult în aer prăfos. Inlătură mirosul urât din gură. Fiecare mamă să dea copiilor la eșire, totdeauna o astfel de bomboană în gură. Pentru comenzi a se adresa la „Mercur" Iași str. Ștefan cel Mare 53.—Tel. 74.

CRONICA DRAMATICĂ

de Wratislavius

TEATRUL NAȚIONAL: **„PROSTUL"** (de *Ludwig Fulda*)

Turneul *Ciprian* **„OMUL CU MĂRȚOAGA"**

— cu **ION MORȚUN** —

(Continuare din pag. I-a)

s'ar fi îndrăgostit de sufletul admirabil al naivului și nu l'ar fi scos de acolo...

Pentru actorul interpret dificultatea este ades insurmontabilă. Un actor tânăr nu poate juca rolul și unul mai...copt nu'l poate face verosimil. Așa că *„Prostul"* se bucură ades de-o interpretare...*proastă.* Cu unele excepții.

Intre excepții îl putem pune pe noul interpret pe dl. M *Gheorghiu,* care a pus o deosebită sârguință în redarea tipului imaginat de *Fulda.* Cu acest rol artistul a atacat—cu destul succes, un nou gen și care impune o anumită atitudine, deosebită de aceia a comicului obișnuit.

Rolurile verilor au fost interpretate de către: d-nii *Ramadan, Handoca* și *Nosec,* toți în bună nota de ansamblu; de asemenea și d-na Melinte-*Vasilescu* în rolul americanei milionare, iar d-na *Castriș* și d-na *Baciu* au complectat familia lui Justus (mătușa și verișoara acestuia). Amintind excelenta figură a magistratului redat de dl. *Boldescu* și severa siluetă a doctorului (dl. *Damira*) am citat pe toți interpreții comediei lui *Fulda.* Inscenarea deosebit de îngrijită și datorită d-lui *Vlad Cuzinschi,* care pe lângă îndemânarea obișnuită, mai avea în plus și experiența de interpret de pe vremuri a lui *justus Haberle*...

„Omul cu mărțoaga"

In mijlocul unei însuflețiri neobișnuite, am făcut asearâ cunoștință cu *senzația* stagiunii actuale a Naționalului din București.

Marele actor *Ciprian,* a prezentat publicului ieșan valoroasa sa lucrare dramatică *„Omul cu mărțoaga".* Sunt rare cazurile, când lucrarea primă a unui autor, cunoscut numai ca actor, să se prezinte în condițiuni atât de fericite — atât din punct de vedere technic, cât și din punct de vedere al conținutului. Mai ales din acest al doilea punct. O adevărată revelație. La care se mai adaugă încă o constatare—iarăși o notă bună pentru autor. Deși actor, a preferat totuși să-și deie opera pe mâna camarazilor, să nu joace nici măcar un rol secundar în piesă. Pe urmă, după-ce s'a convins, că lucrarea a reușit să câștige publicul și au decis să poarte *„Mărțoaga"* prin toate meleagurile *României Mari* abia pe urmă zic, a preluat și actorul Ciprian, rolul lui *Wartam* prietenul devotat al arhivarului *Chirica.* Acest *Chirica* e untip foarte curios.

Deși slab și pipernicit ca fizic, moale și plecat, încolțit de fiecare, totuși el poartă întrânsul o comoară nebănuită de perseverență.

Căpătând câteva zeci de mii de lei își cumpără un cal de curse, cu ideia *precisă,* că prin acesta va deveni om bogat. Se va sfârși cu sâcâelile continue din partea tuturor, care'n cap cu nevasta îl amărăsc zilele.

S'a nemerit însă ca achiziția să fie o rablă de cal, care e pe pragul de a fi scos din circulație. O mărțoagă. Eșecurile se întețesc. Ajunge (de domină proprietarul ridicol al mărțoagei declasate.

Părăsit de toată lumea—pînă și de nevasta sa, dat afară din slujbă, *Chirica* păstrează însă neclintită încrederea în victoria finală. Luni de zile îngrijește calul cu un devotament care egalează jertfa totală de sine. Și într'o zi se produce minunea ca'n basme.

„Faraon al 5-lea",—așa'i spune gloabei, învinge! Intr'un chip tot atât de miraculos, precum fără seamăn i-au fost eșecurile.

Chirica devine bogat, e adulat de toți, cei care l'au scuipat și huiduit și începe, abia acum o nouă viață, împreună cu copiii săi, cu nevasta reîntoarsă, pocăită ca o a doua Maria-Magdalena.

Să fi existat hipnotism și pentru animale? să fie cu putință transmisiunea fluidului energetic, la fel cu transfuzia de sânge?

Dar ce importanță au răspunsurile la aceste întrebări?

Ideia în sine e originală. Tratarea e captivantă și tipul e *admirabil* prins și fixat ca o rară intuiție în amândouă perioadele: atât cea de „detresse" cât și cea de victorie, de aceia ne a și părut, că piesa are numai *două* acte: *al doilea și al patrulea.* Cele-lalte le privim doar ca axe: primul ca introducere și al treilea ca o simplă punte de trecere.

Nu vrem să intrăm în detalii. Sunt atâtea părți frumoase, cu un rar sentiment de aprofundare a sufletului omenesc, a părții bune ale acestui biet suflet, încât treci peste celelalte — peste imperfecțiuni sau scăpări din vedere, inerente oprirei puternice.

Numai lucrurile mediocre, ostova spuse n'au asperități. Dar n'au nici ascuțișurile culmilor.

Dacă lucrarea lui *Ciprian* a fost o mare, o neașteptat de plăcută surpriză, cu mai mare încordare așteptam... ce ne va mai dărui autorul *homo novus,* a cărui *arhivar Chirica* rămâne ca una din cunoștințele noastre statornice.

Dar autorul fericit a mai avut și norocul rar de-a da peste un interpret — pe care, credem, că nici nu și l'a imaginat în asemenea proporții.

Ion Morțun a preluat încarnarea arhivarului *Chirica.* Când spunem însă încarnare e o figură de stil... Pentrucă bietul *Chirica* e slab și păcătos, o mână de om, cu trăsăturile feței adânc brăzdate de necazuri și griji. Doar ochii blânzi și umezi, oglindesc clocotul adânc ce'l mistue. Aidoma icoana lui *Ion Morțun*! Adăugați la această imagine și gesticulația eloquentă, dureros de eloquentă și mimica lui *Morțun* și veți înțălege de ce interpretarea pusă de talentatul actor noi o privim ca o rară coincidență, un noroc pentru autor.

Și pentru noi spectatorii, care am admirat arta lui *Morțun* până și în scenele în care ceilalți au cuvîntul prim și el nu'i decît un figurant. Dar participarea lui mută nu înceta o clipă să fie la acelaș nivel de intensitate, ca și în scenele cele mai zguduitoare, de dramatism elementar.

Ovațiunile aduse celor doi camarazi *Ciprian*— fericitul autor și *Morțun* inimitabilul interpret, au prefăcut reprezentația *„Omului cu mîrțoaga"* într'o sărbătorire de către o sală entuziastă a unei lucrări de reală valoare, văzută în lumina unei minunate și zguduitoare interpretări.

WRATISLAVIUS

Biblioteca ... 6215

3 LEI EXEMPLARUL

MARȚI 7 FEBRUARIE 1928

ABONAMENTE
Lei 1000 pe un an
„ 500 „ 6 luni
„ 300 „ 3 luni

OPINIA

ZIAR POLITIC COTIDIAN

ANUNCIURI
se primesc la toate Agențiile de Publicitate și la Administrația ziarului Iași—Str. Gh. Mârzescu 17

Cetățeanul cel prost...

Timp de zece ani de zile, de când Basarabia s'a unit cu țaramamă, am luat parte la vre-o patru-cinci alegeri pentru parlament și la fiecare dată mereu am auzit că alegerile nu sunt bune, adecă s'au făcut prin amăgire.

Înțeleg să fim amăgiți oare cum noi uniți--Basarabia, Transilvania, Bucovina.—care poate nu eram deprinși cu sistemul de alegeri frauduloase.

Dar când este amăgită o țară întreagă ; când se lasă amăgiți oamenii care fac alegeri de zeci de ani, — chestiunea se schimbă.

Vorba ar fi cam în felul cum omul se prezintă la doctor și spune, că... „dacă o vrea Dumnezeu"...

Bine, măi romăne !..

Dar să nu uităm proverbul :

— Dumnezeu cu Dumnezeu, dar tu singur nu fii rău !..

Alegerile sunt secrete :

Știm că înainte de a intra la votare, cetățeanul ascultă multe de toate. Toate partidele îi vor numai bine. Partidele mai practice împărtășesc „binele" chiar înainte de alegeri : dau de băut, dau bani etc.

Altele amenință și chiar aplică „constituția" imediat.

Unde butoiul cu vin, unde bani, unde „constituția" ; dar când dumneata, cetățeanule, ai intrat în cabina de votare, cine mai stă lângă dumneata ?

Am citit că s'au întâmplat cazuri de supraveghere și aici, dar foarte rari, încât nu le ținem în seamă.

Când dumneata ai intrat în cabina de vot, a dumitale este toată țara, ești jandarm, ești general, ești... voința națională, de care ascultă și Regele. Ai dinaintea ochilor câte un tablou de oameni din toate partidele politice, care au reușit să și depună candidați pentru guvernarea țării.

Dec, alege !.... Ești alegător !..

Însă, ce faci dumneata ?

Să luăm ultimele alegeri parțiale de la Bălți. Întâi a căpătat majoritatea voturilor un care care deputat. S'a dovedit că a legerile n'au fost bune. S'au făcut alte alegeri și a reușit alt deputat.

Dar au votat aceiași cetățeni.

Este oglinda molipsirei de alegeri de peste Prut, care schimbau în timp de câteva decenii, când un partid, când altul.

Dacă a spus cineva în țara românească—dați-mi puterea și voiu da majoritatea—înseamna că *cetățeanul este prost de tot.*

Dacă partidul, care face alegerile, întrebuințează toate mijloacele pentru a reuși, este lucru firesc.

Dar, *dumneata, cetățeanule, înainte de a intra la votare, de ce nu gândești ?*

DR. VICOL

Ismail

Americanii alarmați

de belșugul țării lor

D. Hoover, secretarul de stat american pentru comerț, a numit un comitet de oameni de afaceri eminenți și de economiști, a căror sarcină va fi să studieze în timpul anului, cauzele prosperității Statelor-Unite dela 1923 încoace și mijloacelă de a face ca prosperitatea se fie durabilă.

D. Wesley C. Mitchell, dela Biroul internațional al cercetărilor economice, va conduce lucrările acestui comitet.

Un aspect anormal al acestui belșug este că el se menține, deși prețurile au scăzut (ceiace reduce beneficiile) și deși s'a declarat șomajul și criza agricolă.

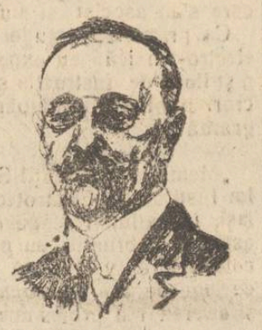

Dr. Iohanes Fibiger, profesorul danez cunoscut prin lucrările lui pentru combaterea cancerului, a încetat din viață la Copenhaga.

Dr. Fibiger primise de curând premiul Nobel pentru medicină.

Din toată lumea

Papa travestit. Multă lume a avut surpriza să întâlnească la Roma și în împrejurimi, un preot care seamănă perfect cu Papa Pius al XI-lea. Cum se știe că Înaltul Pontif nu părăsește niciodată Vaticanul, s'a tras concluzia că ar fi vorba de un preot care din întâmplare, seamănă leit cu Papa.

Unii cred însă că Papa în persoană, travestit ca simplu preot, se primblă pe străzile Romei.

*

Comemorarea lui Columb Uniunea pan-americană a hotărât să ridice o imensă statue de bronz în memoria lui Cristofor Columb, descoperitorul Americei. Statuia va costa enorma sumă de 700 milioane lei, și va fi așezată în orașul San-Diego din Venezuela (America de Sud).

In acelaș timp, primăria din Huelva (Spania) de unde Columb a plecat să descopere lumea nouă, a hotărât să construiască o corabie la fel cu vasul „Santa Maria" cu care Columb a făcut celebra călătorie. Pe această corabie se va instala un muzeu.

*

Soarele și gripa.— Savantul rus dr. Cișevski afirmă că epidemia de gripă e în strânsă legătură cu petele din Soare. Epidemia apare din 11 în 11 ani (și ține vre-o 4 ani), coincidând cu faza maximă a petelor solare.

Medicul rus face acelas legătură între petele solare și epidemia de holeră.

*

Un nou fel de calomnie. Un caz nostim s'a întâmplat la Funfhaus (Austria). O doamnă din buna societate, certându-se cu barbatul, i-a spus pe șleau că ofițerul cutare îi este amant. Ofițerul a tăgăduit faptul, ba chiar a dat pe cucoană în judecată pentru calomnie.

La proces, doamna a susținut din nou că trăește cu ofițerul, însă n'a putut aduce dovezi. Și-a fost condamnată, pentru calomnie, la 50 șilingi amendă.

*

Un exoroc original.—Faptul s'a petrecut la Freetown, în Africa. Un francez, Milton Percier, expulzat din țară, și-a deschis acolo o frizerie cu totul europeană. El și-a făcut curând foarte mulți clienți. Și într'o zi a procedat la un mijloc ingenios pentru a scoate franci. In timp ce făcea vreunui client un masaj, acoperindu-i fața cu un prosop fierbinte, el îl buzunărea, furându-i portmoneul, ceasul și alte obiecte de valoare.

La început excrocheria n'a putut fi descoperită. Mai târziu însă, un englez, bănuind ceva, l-a prins pe excroc într'un mod foarte original. Englezul a venit la frizer, având în fiecare buzunar câte o jucărie elastică, de gumă, care scotea țipete stridente la cea mai mică atingere. La un moment dat, două jucării au început să țipe dintr'odată. Excrocul era demascat.

In pag. 3-a

Ultima Oră

Actualități politice

Bloc de răsturnare

Partidul național țărănesc și partidul torghist au primit oferta socialiștilor de a duce lupta comună pentru răsturnarea guvernului liberal.

Toată lumea politică este, așa dar, angajată în luptă. Numai partidul averescan n'a încăput în arenă, ci stă afară, privind prin gard și oftând după putere...

In chestia standardizării

Ministerul agriculturii a publicat un comunicat prin care dezminte știrea că proectul de standardizare ar prevede înființarea unei singure societăți cointeresate pentru comerțul de cereale.

Se vor putea înființa mai multe societăți pentru depozitare și clasare, și cu dreptul de a emite varante. Dar le va fi interzis de a face comerț de cereale.

Așa, mai merge...

Rectificări

Am relevat declarațiile făcute de d. Virgil Madgearu către ziarul „L'Ordre" în care era contestată imparțialitatea persoanei Regenților, și am relevat că prin asemenea declarații partidul național-țărănesc își micșorează șansa de a veni la la putere.

Conștient de primejdie, d-nul Madgearu rectifică în senzul că, nu Regența, ci parlamentul care a instituit o, a fost lipsit de autoritate. Cu alte cuvinte, un parlament liber ales, ar putea ratifica actualul consiliu al Regenței.

In chestia prințului Carol, d. Madgearu își limitează declarațiile la vorbele : „ea nu este actuală". Adică, o chestie de oportunitate, după interesele politice ale partidului.

Echivoc în toată regula.

„OPINIA" LITERARA ȘI ARTISTICA

Aurul și arta

Când ești bogat, poți cumpăra toate plăcerile vieții. Dar după ce ai stors voluptatea acestor plăceri, te gândești cum ai putea dobândi gloria. Atunci, bogătașii devin sau filantropi —ceiace-i mai bine—sau... literați.

De pildă, d-ta, cititorule, ești un om chiabur (aceasta e o simplă presupunere). Îți satisfaci toate gusturile, toate capriciile : ai automobil, pleci anual la Nissa, ești adoratul femeilor și mănânci în Februarie struguri și pătlăgele roșii. Bine ; dar dela un moment dat începi să te plictisești, cauți altceva, vrei ca lumea să vorbească despre tine, altfel decum se vorbește în deobște despre un milionar îndopat. Deaceia începi să scrii sau să comanzi să-ți scrie—e absolut indiferent ; totul e semnătura — volume de versuri, nuvele, impresii și chiar romane. Piesa, care ți se joacă pe prima scenă, obține un succes strălucit, fiindcă directorul teatrului e membru în consiliul de administrație al băncii tale, fiindcă actorii au căpătat în prealabil mici cadouri nevinovate și fiindcă aproape toți spectatorii sânt subalternii din întreprinderile pe care le conduci.

Și atunci, cine se mai gândește că în vreun fund de sertar plin de praf, manuscrisul unei opere de reală valoare stă de mulți ani netipărit și mereu îl lasă pe autorul lui cu stomacul flămând și cu pingelele rupte?...

i. b.

FAPTE

Femeile vinovate

Subt acest titlu, o tânără publicistă franceză Grabielle Rey, a scos un volum de considerații și reflexiuni de actualitate cu privire la femeia modernă. Autoarea susține părerea îndrăzneață că imoralitatea societății de azi este datorită numai femeilor, care și-au nesocotit misiunea și menirea lor tradițională. Femeile noastre—afirmă scriitoarea,—în ultimele decenii, s'au ocupat cu politica, cu ziaristica și cu revendicarea unor drepturi periculoase. Fatal, ele au uitat atunci e căminul conjugal și de edu-

(Continuarea în pag. 4-a)

ASPECTE

Elogiu adolescenții

Dragul meu, iată că împrejurările mă fac să stau de vorbă cu tine la interval abia de câteva zile ; tu ai ajuns pentru mine,—deși ești viu și, om cu toate păcatele ca și ceilalți toți, —un fel de născocire, ceva care ține mai mult de poveste decât de realitate, ceva imaterial și totuși legat de pământ—ca un ecou de pildă, care este glasul meu și cu toate acestea aparține distanței și dealurilor de unde se naște...

Din trandafirul iluziilor mele s'a desfoiat încă o petală pe care am văzut-o căzând în norol ; îmi place tinerețea și de aceia mi-am ales întotdeauna amici între adolescenți, dându-mi astfel mie însumi posibilitatea să împărtășesc cu dânșii entuziasmul anilor douăzeci, să mă văd luptând cu idealurile și tremurând de emoția cuprinsă într'înșii.

Am avut și păstrez încă în mine această binecuvântată inclinație : ca la treizeci și unu de ani să mă pot găsi frate bun cu tineretul, să mă emoționez cu dânsul la ceeace poate numai ei să fie sensibil, la iubire, la iluzii, la idealism. De aceia am rămas, poate, în urmă pe scara cuceririlor materiale și cu o nepăsare pentru ceeace face fericirea aici pe pământ": situații bine plătite și relațiuni înalte.

Nu regret nimic. Pentru mine, un drum bătut la braț unui tânăr și câteva discuții în cari să scânteeze spiritul adolescent, fac mai mult decât orice ; și nimic nu egalează, pentru mine, satisfacția ce o găsesc împrejmuindu-mi existența cu gardul viu al prietenilor tinere.

Imi amintesc cu drag, că o vară întreagă am putut fi tovarăș aproape de jocul unei bande de copilandri și că m'am găsit bine între dânșii, că nu i-am speriat cu firea mea ursuză : m'am adoptat ușor la toate nebuniile lor și de pe vremea aceea mi-a rămas în suflet un rar parfum, care mă îmbată și acum, evocând numai vremea distilării lui în mine.

Din trandafirul iluziilor mele s'a desfoiat încă o petală pe care am văzut-o căzând în norol ; cum pot fi unii tineri îmbătrâniți înainte de vreme ? cum poate să-i ticăloșească viața în asemenea hal, încât la douăzeci de ani să împartă mentalitatea cu aceea a învechiților în rele ?

Am ascultat pe unul care îmi fusese drag, făcând teoria idealismului practic, adică a acceptării fără control a orice poate mânglia vanitatea și aduce—mai ales — câștig ușor scos de ori unde cu orice mijloace. Am putut găsi într'un adolescent fatala lipsă de caracter, câtă nu mi-am putut închipui că se poate afla în cel mai înrăit bătrân desabuzat.

Este, pentru cineva care iubește tinerețea, o deziluzie aceasta ; dar nu de natură a-i smulge simpatiile pentru tinerețe în genere. Și e bine, poate, că se producă și asemenea cazuri pentru ca să fie în gardă și să nu arunci mărgăritarele sufletului tău înaintea porcilor care le vor rumega ca pe grăunțe, grohăind satisfăcuți.

Dragul meu, precum vezi, rămân același incorigibil visător, cu toate desmințirile pe cari — din când în când—mi le oferă viața.

Știi, eri fiind zi de odihnă, am răsfoit scrisorile Tale și am regăsit în ele aceeași frăgezime a vremii când au fost scrise : și când te gândești, că dela prima sânt deacum șase luni !

G. SPINA

PRETENDENȚI LA TRON

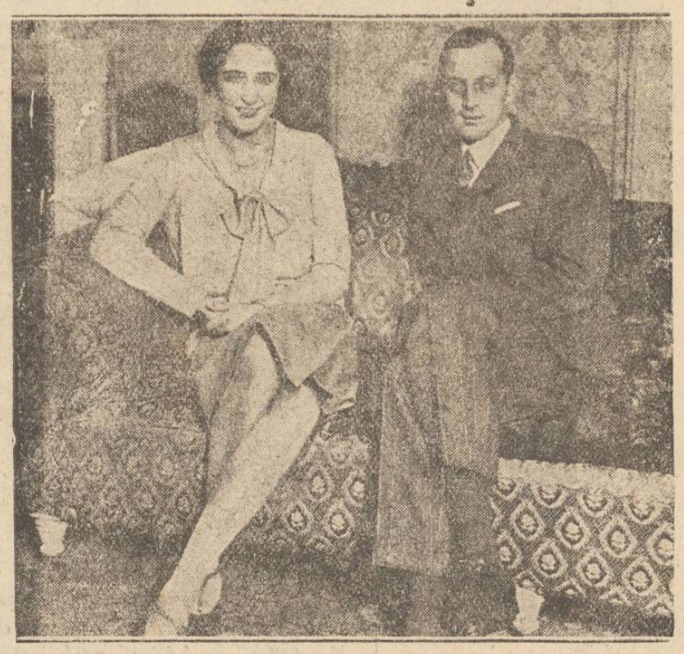

Marele Duce Dimitrie Pavlovici și soția sa Ana Ilinska, trag nădejde a se sui pe tronul nefericitul Țar Nicolae II. Deocamdată trăesc la Londra și așteaptă... Ana Ilinska este fiica bogătașului american John Emery și decurând a dat naștere unui prințișor.

Un sinucigaș hotărât

La Hegenheim în Alsacia, un lucrător s'a sinucis cu toată hotărârea. El s'a culcat pe un cartuș de dinamită căruia i-a dat apoi foc. Corpul nefericitului lucrător a fost rupt în bucăți și împrăștiat pe o rază de 15 metri.

Drept de vot

pentru negresele din Africa

Parlamentul Africii de Sud a votat proectul de lege, prin care se acordă dreptul de vot femeilor negre.

Partea nostimă este că tocmai partidul muncitoresc se opune acestei legi, cerând ca dreptul de vot să fie dat numai femeilor albe.

Succesul sopranei Aidonne D'Etolie

la Opera din Cluj

Citim în foaia „Deutcher Bote" din Cluj, No. 51 din 23 XII, 1927, următoarele :

„La opera noastră am remarcat jucând în săptămâna aceasta și cea trecută, trei forțe de mare valoare, cari au fost în stare să inspire o viață nouă programului dealtfel cam monoton. In rolul de Gretchen, din „Faust" a lui Gounod, a apărut domnișoara *Aidonne D'Etolie*, cu un soprano foarte sonor în toate pozițile, având o voce studiată cu foarte mare grijă până în cele mai subtile nuanțări. In felul acesta artista ne dete ocazia de a putea gusta din nou un joc de scenă fin cugetat și animat — un lucru ce nu-l avem prea des aci.

De când cu ani de zile înainte ne cântase Valborg Svärdström pe Gretchen, nu am mai văzut o interpretă artistic atât de fină și discretă în rolul Gretchen. Și de când a cântat aci artista spaniolă-japoneză Jovita Fuentes pe Madame Butterfly, n'am mai auzit un piano atât de curat și frumos atacat cu un morendo atât de gingaș, ca dela domnișoara D'Etolie. Și mai cu seamă aci la noi în țară, unde de obiceiu nu auzim de cât niște voci puternice dar necioplite, un cântec artistic executat se resimte ca ceva binefăcător".

Apoi ziarul continuă cu considerații critice despre contralta Maria Snejina și despre tenorul Raiceff.

Ne bucură marele succes al d-rei Costopol—Aidonne D'Etolie, cu atât mai mult cu cât distinsa cântăreață este legată de Iași prin strânse legături de rudenie și o putem revendica—în parte—ca pe o concetățeană.

INSEMNĂRI LITERARE

Stejar Ionescu: DOMNUL DELA MURANO (nuvele)

O zi limpede și luminoasă, în Veneția, ceața viselor și a dragostei. Pe cheiul de la Fondamente Nuove, un tânăr așteaptă vaporașul care duce călătorii spre Murano. In atitudinea lui ghiciai pe vizitatorul străin, care a venit aici să-și satureze imaginația și să dea zbor sentimentelor.

In față, două fete în alb, răspândind veselie, caută un tovarăș de drum.

— „Vreți să mergeți la Murano, domnule ?"

— „Da, vreau să merg la Murano, repetă mașinal tânărul".

— „Și noi mergem tot acolo. Putem lua gondola în tovărășie".

Și plecară împreună. Pe drumul acesta, tânărul își sădi un vis proaspăt, plin de iluzii, plin de speranțe. Iubirea doar se naște așa de ușor !..Yvette, fata visoae de lângă dânsul, dintr'odată îi răscoli simțirea în adânc.

La reîntoarcere însă, se despărțiră brusc, fără să trezească amândoi adevărul din suflet. Tânărul cunoscu și fiorul dragostei și zbuciumul suferinței. Dar într'o seară o reîntâlni pe Yvette singură, între castanii uriași de pe aleia grădinii. Pasiunea izbucni ca o rachetă din cuibul ei ascuns.

— „Te iubesc, Yvette ! Te..."

Fata îi astupase gura cu mâna. Zâmbea și era alta.

— „Să nu mai spui așa... Nu... Du-te, pleacă..."

Visul se prăbușise dintr'o singură lovitură. A doua zi, tânărul plecase din Veneția cu inima rănită.

Reîntors în țară, pentru domnul dela Murano, Yvette ajunse o amintire dulce ca un poem de amor și rigidă ca o enigmă. Pustiul vieții îl obicinuise cu nostalgia vremilor apuse, până în ziua când tânărul îndrăgostit

D. STEJAR IONESCU

fu trimis într'o misiune la Paris.

Viața zgomotoasă a metropolei ca și plăcerile ei copioa-

(Continuarea în pag. 4-a)

O maşină mare sub toate raporturile, afară de dimensiuni şi de preţ

Cu dimensiunile sale reduse, Chevrolet-ul e singurul automobil, care prezintă caracteristicile unei „maşini mari", cu un preţ extrem de mic

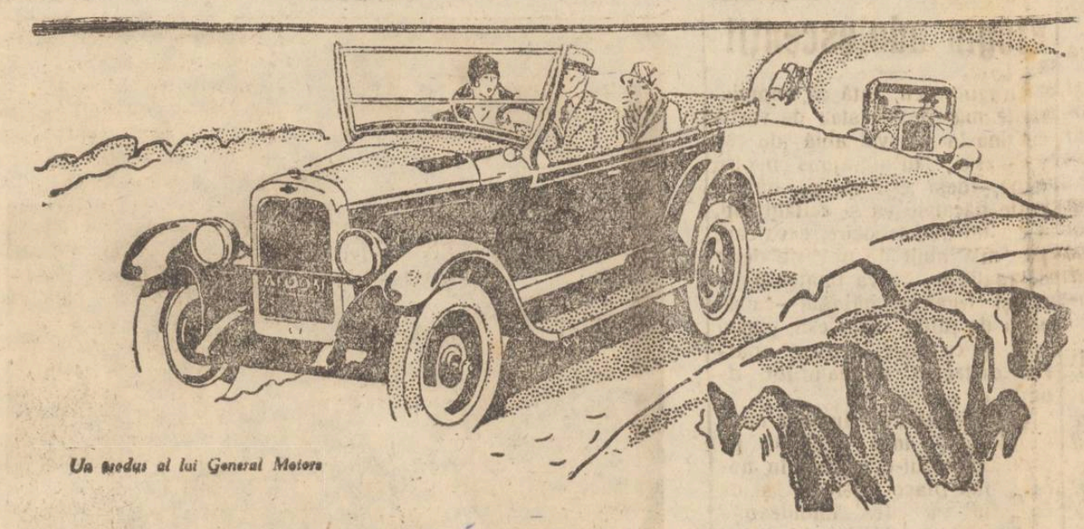

Un produs al lui General Motors

Un mecanism perfect şi aparate de conducere cari sunt întrebuinţate la maşinile mari. Un motor cu 15% mai puternic ca al oricărei maşini cu preţ mic, — protejat printr'un epurator de aer şi un filtru de ulei.

Caroserie închisă construită de Fisher şi desăvârşită prin strălucitorul şi durabilul email Duco. Resorturi tot atât de perfecte ca acelea ale maşinelor mari, asigurând un neîntrecut confort în timpul mersului.

Toate acestea, precum şi vre-o douăsprezece alte îmbunătăţiri în echipament şi aparatele de control, fac ca automobilul Chevrolet să se identifice cu cele mai sănătoase tradiţii ale fabricaţiei de maşini mari şi i-au câştigat din partea cumpărătorilor o preferinţă fără pereche, în lumea întreagă. Examinaţi frumoasele automobile Chevrolet în sala de expoziţii şi cereţi agentului să vă facă o demonstraţie gratuită.

CHEVROLET

Reprezentant exclusiv pentru România:
LEONIDA & Co. S. A.
Sucursale şi Agenţii în toată România
BANCA MOLDOVA — IAŞI

CHEVROLET

Puteţi cumpăra un Chevrolet cu 155.000 lei

„NEVRALGINE JURIST"
ESTE
SINGURUL REMEDIU SIGUR
CONTRA
DURERILOR DE CAP
·MIGRĂNE · DURERI NERVOASE·
·DURERI REUMATICE ETC·
LA FARMACII ŞI DROGHERII

Un moment religios

în cartierul de muncitori Socola

Duminică dimineaţa s'a făcut instalarea preotului N. Frăţiman la Parohia Socola, care de la ieşirea la pensie a veneratului preot N. Constantinescu (după o păstorire de 54 ani) rămăsese fără un preot statornic.

Mitropolia a fost reprezentată prin Părintele protoereu Niculea care la sfârşitul slujbei i-a schiţat părintelui Frăţiman un adevărat program de activitate.

Cuvinte de bun sosit i-au adresat d-nii Dobrovici-ajutor de primar, Avrămii, consilier, din partea parohienilor şi d. Gh. Chiriţescu, din partea şcolii.

De remarcat este faptul că Părintele Frăţimanu vine să păstorească aici în Iaşi, din ţinutul Orheiului; vine de acolo, de unde credinţa trăeşte cu tărie fanatică în sufletul Moldovenilor. Socolenii îşi pun mari nădejdi în noul lor paroh.

Sărbătorirea d-lui prof. D. M. Cădere

Sâmbătă, 4 c., corpul profesoral şi elevii şcoalei normale „Vasile Lupu" au sărbătorit solemn trecerea d-lui D. M. Cădere în învăţământul universitar.

A conferenţiat d. S. Bârsănescu, directorul şcoalei, schiţând activitatea de profesor, de autor de manuale didactice şi de om de ştiinţă a sărbătoritului.

Elevul Buga I. a exprimat regretul elevilor de a nu-l cunoaşte decât din frumoasele amintiri păstrate de foştii elevi ai d-lui Cădere. Câteva coruri frumoase executate sub conducerea d-lui B. Baciu şi orchestra sub conducerea d-lui M. Barbu, au încheiat serbarea.

A urmat masa elevilor la care au participat şi profesorii, precum şi o agapă colegială, la care d. Meissner, V. Petrovanu, I. Tufescu, Gh. Ghibănescu, V. Agape au relevat diferitele aspecte ale caracterului şi figurii profesorului D. M. Cădere. Tuturor le-a răspuns sărbătoritul, mulţumindu-le şi făcând apologia muncii.

— Dela prima până la ultima scenă, drama Hotel Imperial prezintă cea mai mare realizare a stagiunei, filmul căreia s'a dat o deosebită montare, acţiunea plină de viaţă, sinceritate, adevăr care emoţionează impresionând puternic. — O comedie cu neîntrecutul Zigoto complectează programul.

ECOURI

— Biletele pentru concertul d-nei Sarah Goldstein din 12 Februarie în sala Conservatorului str. Banu, s'au pus în vânzare la magazinul de Muzică Braşcu.

Din programul concertului relevăm 3 Lied-uri din „Dichterliebe" de Schumann, „Après un rêve" de Fauré, Arie „Mon coeur s'ouvre à ta voix" din Samson et Dalila de Saint Saëns „Hopak" de Moussorgski, „Chanson de Solveig" de Grieg, „Sérénade française" de Leoncavallo şi alte bucăţi din Ravel, Glazounoff, Rachmaninoff, etc.

Acompaniamentul la pian va fi ţinut de d. profesor Mezetti.

— Marele rabin Haim Gottlieb din Rădăuţi (Bucovina) a sosit în Iaşi şi poate fi vizitat la locuinţa D-lui Copel Nachmanovici, str. Col. Langa 19, unde locueşte,

Agitaţia studenţilor

dela institutul electrotehnic din Iaşi

In proectul pentru exercitarea profesiunii de inginer, s'au introdus dispoziţiuni care anulează rolul institutului electro-tehnic din Iaşi şi loveşte grav în interesele studenţilor de la acest institut.

Profesorii universitari ieşeni au întreprins o acţiune în sprijinul institutului din Iaşi,—acţiune la care s'au asociat şi studenţii.

Ca prim act, studenţii de la electro-tehnică au expediat miniştrilor de instrucţie şi de lucrări publice, următoarea telegramă:

„Membrii Societăţii Studenţilor Institutului Electrotechnic din Iaşi, în adunarea generală de astăzi 5 Februarie au primit cu consternare vestea că proectul de lege pentru purtarea titlului şi exercitarea profesiunei de inginer, exclude pe inginerii dela Institutul Electrotechnic din Iaşi, a căror pregătire nu diferă cu nimic de a celorlalte categorii de ingineri, de aceiaşi specialitate, care au fost admise.

„Ne surprinde faptul că ni s'a creat o situaţie nenorocită fără ca vreunui reprezentant al Universităţii noastre să i se dea posibilitatea să ne apere drepturile.

„In numele spiritului de dreptate care trebue să predomine la alcătuitorii acestui proect, cu respect vă rugăm pe această cale, până la trimiterea unui memoriu amănunţit, să intervineţi pentru recunoaşterea drepturilor noastre şi numirea unui reprezentant al Universităţii în comisia pentru alcătuirea acestui proect".

Preşedinte *Aurel Potop*

INFORMAŢII

x *Anunţăm în alt loc moartea regretatului profesor M. Ţilenschi.*

Profesorul Ţilenschi suferea de mult timp de o boală incurabilă şi s'a decis să-şi pue capăt vieţii, înghiţând o puternică doză de cianură de potasiu. Moartea i-a fost fulgerătoare.

x Răufăcători au furat doi boi de la săteanul Gh. Trofin din com. Holboca-Iaşi.

x Gospodarul Mocanu din com. Belceşti-Iaşi a donat suma de 160,000 lei, cu care s'a zidit un pod în acea comună.

x In ziua de 2 Martie crt. se va ţine la direcţiunea regiunei silvice Iaşi, examenul pentru ocuparea a două locuri vacante de impiegat, la acea instituţiune.

x Prefectura a confirmat alegerile comunale, de la Popeşti şi Buznea.

Noui primari sunt d-nii V. Maftei la Popeşti şi Gh. Spătaru la Buznea.

x D-na Maria Tintiuc a reclamat poliţiei că numitul Anton Volovici (originar din Cernăuţi) i-a spart un geamandan la hotel Schiller şi i-a furat suma de 5500 lei.

Comisia I a dresat acte şi le-a înaintat parchetului.

— Sâmbătă 11 Februarie —
::: Balul Crucei Roşii :::
în saloanele Cercului Militar

x *S'a pregătit un incendiu.*— D. Gh. Coroi închiriase un hambar pentru cereale în str. Săulescu 2, d-lui Solomon Weissman, care la rândul său lucra cu d. M. Solomon din str. Nicolina.

Ieri proprietarul Gh. Coroi, ducându-se cu d. Solomon la hambar, a constatat surprins că se încerca încendierea, căci s'au găsit două sticle cu gaz ascunse în nişte saci, de unde se trăgea un fetil lung.

D. Coroi a înştiinţat imediat poliţia, care a început cercetările. D. M. Solomon a fost invitat la comisie spre a da lămuriri.

x Eri dimineaţă a avut loc la Conservatorul de Muzică din Iaşi, adunarea generală anuală, care a dat descărcării gestiunii pe anul 1927, a aprobat noul buget şi a reales vechiul comitet şcolar compus din d-nii: Const. Toma, Rudolf Sutu, colonel Gurău şi avocat Mircea Serion. Cenzor părintele Andriescu.

x **Pentru eliberare lui Bujor.**—Cererea de eliberare a lui M. Gh. Bujor, ridicată în presa Capitalei de d. Em. Socor, directorul „Adevărului" şi „Dimineţii", în Cameră de deputatul lupist Aurel Brudaru şi la Iaşi susţinută prin „*Opinia*", a provocat o excelentă impresie în toate cercurile intelectuale şi muncitoreşti.

Intrucât la Bucureşti se constitue un comitet din care va face parte fruntaşi ai partidelor politice, pentru a activa în eliberarea lui Bujor, un grup de intelectuali a luat iniţiativa de a lua fiinţă şi în localitate un asemenea comitet.

Se va face apel la fruntaşii politici precum şi la intelectuali.

Pornindu-se o acţiunea în această direcţie se speră că guvernul va ceda şi va reda libertatea, deţinutului dela Doftana.

x Sâmbătă după amează la orele 3, tramvaiul No. 40, condus de manipulantul Gr. Sarambei, venind la vale pe str. Palat, în dreptul casei cu No. 64, a dat peste un cotigar, încărcat cu piatră, pe care la sfărâmat.

Din fericire nu s'a înregistrat nici un accident de persoane.

x „VOLUPTATEA ONOAREI" de *Luigi Pirandello*, vede pentru prima oară lumina rampei într'o tălmăcire românească, Marţi 7 Februarie 1928.

Piesa celebrului autor italian a fost cerută spre reprezentare şi tradusă în acelaşi timp de d. *Sandu Morcovescu-Teleajen*, societar al teatrului local, care va interpreta şi rolul principal.

Domnia-sa este înconjurat de fruntaşii scenei ieşene, d-nele: Natalia Profir şi Anny Braeschy şi d-nii: N. Radu-Demetrescu, I. A. Nosek, N. Meicu, C. Protopopescu.

Premiera este aşteptată cu nerăbdare, „Voluptatea onoarei", fiind una din cele mai teatrale piese ale scriitorului care a atacat cu atâta vigoare, *problema relativismului psihologic*.

x Muncitorii şomeri din branşa ferului sunt convocaţi la o consfătuire pe ziua de Mercuri 8 Februarie 1928, ora 7 seara în localul sindicatelor din str. Colonel Langa No. 7.

x Autorităţile poliţieneşti au fost avizate că'n Tg. Frumos s'au comis o serie de fraude la un depozit al P. T. T.

Un funcţionar este acuzat că prin substituire de mărfuri a realizat un beneficiu de 60 mii lei.

Autorităţile locale P. T. T. au cerut măsuri.

x Prefectura a confirmat numirea d-lui V. Budacă, în funcţiunea de pretor al plăşii Codru Iaşi.

Noul pretor şi-a luat astă-zi postul în primire.

x Astăzi dimineaţă a avut loc la prefectură o conferinţă la care au participat pretorii şi primarii din judeţ.

D. prefect Eduard Lăzărescu a dat diferite instrucţiuni în legătură cu diferite chestiuni adţie.

x Ieri după amiază la ora 3 a avut loc în localul şcolii „Cultura", şezătoarea obicinuită a cercului cultural „Ronnetti Roman". A ţinut o conferinţă documentată d. dr. Solmonovici după „situaţia actuală a mişcării sioniste". Pictorul Erco a vorbit despre „Evrei în artă". D. Alter a citit din Schalom Alechem. A asistat un public numeros. S'a redeschis biblioteca „C. Drimer" în localul „Culturii".

x Sâmbătă noaptea un început de incendiu s'a declarat la locuinţa d-lui Şapsa Safir din str. Ştefan cel Mare. Dela coş a luat foc şi o grindă din podul casei. Focul a fost localizat de pompieri, înainte de a lua proporţii.

x POLIŢIENEŞTI. — Au fost duşi la secţie: Wochi Fedel, prins cu mâna în buzunarul d-lui Ion Tutorică din Covasna (Fălciu) femeia Maria Cheptănaru din Ştefăneşti, cunoscută ca pungaşă de buzunare; Cotic Gh. din jud. Dorohoi, fiind găsit fără acte, Sulianu Anghel din str. Uzinei, găsit cu mai multe lucruri, şi Suhăr Afanase, fără acte şi Popescu Vasile din str. Langa reclamat de d. Iroff Nachman din str. Cizmăriei că a furat o căciulă.

— Al. Patraşcu din str. I. C. Brătianu pe când se afla în circiuma Iosef Pereţ din strada Cismăriei, a spart capul lui Filip Filosop din str. Broscăriei, cu un pahar.

Victima a fost pansată la spitalul Dr. Gholerter.

Inştiinţare

Subsemnata Sima Grünberg comerciantă dom. în Sculeni fac cunoscut că retrag procura dată fiului meu Iosif H. Grünberg, anulând procura aut. la Jud. Sculeni No. 36 din 4 Mai 1927.

Nu voi fac nici o stăruinţă nici un fel de operaţie, vânzări, încasări etc., făcute în numele meu.

Sima Grünberg
Sculeni

Betriebsingenieur

Cu practică la motoare Diesel, cazane cu aburi şi electromotoare se caută spre angajare imediată.

Oferte cu descrierea activităţei de până acum, cu copii de certificate şi pretenţia de salar, la administraţia acestui ziar, sub cifra „Betriebsingenieur".

ANGAJAM persoane energice fără cunoştinţă de branşă, contra fix şi comision (nu vorbe, fapte), le punem la dispoziţie material de reclamă pentru a se putea introduce, adresaţi-vă cu încredere la „Asigurarea Românească" str. Lăpuşneanu 40.

„SPIRITIST"
Prezicător SĂVESCU

Strada ETERNITAŢEI No. 58 (prin Târgu Cucului) **Singurul** este în **ROMANIA**

PREZICATOR documentat cu INVENŢIE proprii sigure — dar fără a-şi face — reclamă mare— Incepând acum o nouă „*invenţie*" în calculul „CIFRELOR" prezice, orice afaceri serioase la persoane serioase descoperă orice mistere sufleteşti din viaţă şi dă toate lămuririle necesare pentru orice interes, sufleteşte, căsătorii, boale orice fel, comerciale, furturi, atât cât e posibil desigur.

Dă lecţii de sugestiune şi magnetismul—face magnetismul pentru vindecarea boalelor de nervi, anemie, dureri de cap, gânduri fixe, energie, boala dragostei (iubiri fatale) şi deprinderi rele, linişte în căsătorie etc.

Discreţie sigură. Toată ţara prin scris. Consult. 9—12 şi 2—7½ Duminică până la 4 după masă.

DE INCHIRIAT dela 23 Aprilie 1928 în str. I. C. Brătianu No. 189, trei prăvălii cu atenansele lor, un apartament mare la etajul I, cu odaie de baie; două odăi şi bucătărie la parter, precum şi o odaie în etajul II. A se adresa la proprietar H. Blumenfeld farmacist str. Cuza Vodă No. 42.

DE INCHIRIAT în str. Asaki No. 6 pentru D-re (D-ne) una cameră mobilată cu anticameră, intrări separate.

CAUT cameră mobilată, separată, lumină electrică, sobă teracotă, baie. La ziar sub N. A.

DIN CAUZA plecării, de închiriat sau de vânzare, două corpuri de case, noi, libere de la Sft. Gheorghe, situată în str. Sf. Andrei 27, în dreapta Palatului; Primul corp compus din 6 camere, un antret mare, un antret mic, bucătărie, subsol din două camere, pivniţă, odaie pentru servitori, lumină, apă, grădină la faţă. Al doilea corp din 5 camere; bune pentru afacere; ambele în aceiaşi curte. — A se adresa acolo, la proprietar.

SE CAUTA de urgenţă un bun ajutor Comptabil şi o dactilografă, la „Banca Centrală de Nord".

DENTISTUL
Fr. Grünberg
cu Institutul dentar, în
Strada Cuza Vodă No. 1
(vis-a-vis de Farmacia Jelea Halta Sărărie)
Execută toate lucrările de chirurgie şi proteză dentară după ultimele cerinţi ale ştiinţei.
Preţuri modeste
Consult. 9—1 şi 2 jum.—7

ATENŢIE! Maestră croitoreasă, caută lucru în familii bune. E. Bălan str. Cuza Vodă 32.

STUDENŢI prepară elevi de ambe secţii (real şi modern) la toate obiectele, în condiţiunile cele mai avantajoase.

A se adresa la ziar.

ULTIMA ORA

Marea demonstraţie politică din Făgăraş

a partidului naţional-ţărănesc

ENTUZIASMUL POPULAŢIEI.—INTRUNIREA IN PIAŢA PUBLICĂ

Făgăraş 6.— Ieri dimineaţă a avut loc marea întrunire publică convocată de partidul naţional-ţărănesc.

Angajament de ordine

Pentru a se evita incidente, şefii autorităţilor au căzut de acord cu fruntaşii organizaţiei naţional-ţărăniste, de a se angaja în scris că vor respecta legalitatea şi ordinea.

Prefectul jud. Făgăraş a subscris o scrisoare cum că nu va călca legile şi nu va pune cordoane de jandarmi şi nici nu va face presiuni asupra populaţiei.

D-nii dr. I. Cârje şi dr. Aurel Dobrescu, în numele partidului national-ţărănesc, s'au angajat şi ei în scris că vor păstra ordinea, iar oamenii vor fi liniştiţi dacă autorităţile nu vor provoca.

Primirea entuziastă

Fruntaşii partidului naţ.-ţăr. au sosit în Făgăraş dimineaţă la ora 8 fiind primiţi în gară de mii de oameni, în frunte cu 100 călăreţi cu steagul.

S'a făcut o procesiune paşnică pe străzi, până în centrul oraşului.

D.n Braşov au pornit 150 automobile cu participanţi. In jud. Braşov, jandarmii şi pretorii au făcut presiuni, amenaţând pe cei care vor pleca la Făgăraş.

Se închiriaseră 3 săli de întrunire, dar s'a constatat că erau insuficiente, aşa că adunarea s'a ţinut în piaţa publică unde erau strânşi peste 10,000 oameni, în special săteni delegaţi din tot Ardealul.

Intrunirea

Intrunirea a fost prezidată de d. *general Boeriu* care a salutat pe delegaţi.

D. *I. Clinciu* a vorbit cel dintâi, spunând că întâiul atac contra guvernului s'a dat la Iaşi, iar acum se dă al doilea pentru răsturnarea dictaturei.

D. Al. Vaida-Voevod

...urmează la tribună începând prin a face elogiul defunctului dr. Şenchea.

Apoi oratorul spune că ţara a suportat călcâiul Brătienilor din respect pentru Regele Ferdinand. Cu limbă de moarte, regele a lăsat poruncă să se facă alegeri libere, dar liberalii i-au pângărit testamentul politic.

Vrem legalitate şi dreptate. Revoluţionarismul nostru este revoluţia legii contra fără-de-legilor.

*

D. Bungeţeanu vorbeşte în numele d-lui Iorga care s'a asociat la lupta de răsturnare a guvernului.

D. Virgil Madgearu spune că poporul este satul de jaful şi dictatura liberală. Ţara este sărăcită. Partidul naţ.-ţăr. vrea pace internă şi tocmai deaceia se pregăteşte de războiu.

D. Pelivan aduce salutul Basarabiei care doreşte să scuture jugul oligarhic.

D. dr. Aurel Dobrescu spune că ţara vrea să scape de sauprirea ianarioţilor· îndeamnă pe ardeleni, ca la primul semnal, să vie cu grămada la Bucureşti

Dl. D. R. Ioaniţescu anunţă că şi partidul socialist s'a asocial la lupta de răsturnare.

Somează guvernul să plece.

D. Lugojanu vorbeşte în numele Banatului, iar d. **Voicu Niţescu** în numele Braşovului.

D. **Mihai Popovici** spune că în străinătate liberalii au răspândit minciuni pe seama partidului naţ.-ţăr. El a restabilit adevărul şi a denunţat sistemul furtului de urne.

Jandarmii ne jăfuesc şi desarmă unificarea sufletelor.

După ce mai cuvinteză d. *Dem. Dobrescu*, vorbeşte...

Ion Mihalache

care întreabă adunarea:

— „Viteji din ţara Oltului şi a Bârsei, sunteţi gata de luptă? Vă cunoaşteţi duşmanii? Sunteţi pregătiţi de jertfă?"

Mai departe, oratorul spune că liberalii să bage de seamă ca să nu le cadă în cap un trăsnet din senin.

Iuliu Maniu

...vorbeşte cel din urmă, spunând că dreptatea va învinge. Ţara are încredere în partidul naţ.-ţăr.

Situaţia este gravă; toate merg rău. Liberalii guvernează de 14 ani, fie direct, fie prin slugi interpuse.

Partidul naţional-ţărănesc cere guvernul pentru a realiza dorinţele poporului.

Moţiunea

D. Clinciu dă cetire următoarei moţiuni:

„Cetăţenii jud. Făgăraşi adunaţi în întrunirea din 5 Februa în piaţa publică din Făgăraş, ascultând cuvântările fruntaşilor partidului naţional-ţărănesc cu privire la situaţia economică şi politică a ţării,

cer Înaltei Regenţe să îndepărteze guvernul provizor al d-lui Vintilă Brătianu, dizolvarea imediată a parlamentului şi facerea de alegeri libere şi cinstite; solidarizându-se deplin cu conducătorii partidului naţional-ţărănesc, ei declară că nu vor înceta lupta până la îndeplinirea voinţei ţării de a fi cârmuită printr'un guvern legal".

Hora

La urmă, s'a încins o horă mare, la care au participat săteni şi orăşeni.

Apoi fruntaşii naţ.-ţăr. au plecat cu automobilele spre Braşov, în urale multimii.

D. Iorga recomandă pe d. George Bratianu

ca şef suprem al partidului liberal

Bucureşti 6.— In sala „Transilvania" a avut ieri loc congresul partidului naţional de subt preşidenţia d-lui Iorga. Senatorul I. Răducanu a reprezintat partidul naţional-ţărănesc.

N. IORGA

Pe lângă alţi oratori a vorbit şi d. N. Iorga, care a declarat că partidul său a făcut colaborare în lupta pentru răsturnarea guvernului, dar nu face fuziune. E bucuros de orce colaborări oneste. Partidul nu reprezintă numai persoana profesorului Iorga, ci este expresiunea curată a sufletului naţional.

D. Iorga recunoaşte onestitatea personală şi politică a d-lui Vintilă Brătianu, dar este în interesul ţării ca liberalii să se retragă dela putere şi să se facă alegeri libere.

Partidul liberal are nevoe de reorganizare şi ar fi bine să-şi dea ca şef pe un om în afară de orce critică, cu prestigiu personal, bun şi generos, cum este profesorul George I. Brăteanu.

*

După congres a urmat un banchet la Picadilly.

Rostind un toast, **d. Iorga s'a declarat gata a-şi lua cele mai mari răspunderi în stat.**

TILLY SILBERMAN
MORITZ LEIBOVICI
logodiţi
Iaşi, Februarie 1928
In locul oricărei alte înştiinţări.

Numeroşi poloneji

treo la ortodoxie

Varşovia (Ceps).— Ziarele anunţă că la Kolomeia 380 reprezentanţi ai intelectualităţii ucrainiene au trecut dela confesiunea unită, la biser ca ortodoxă. După solemnităţile convertirii, slujba religioasă a fost oficiată după ritul ortodox.

La Bialostok numeroşi ţărani catolici au hotărât să treacă la biserica pravoslavă şi să clădească o parohie pravolavă.

Serbare şcolară

din Bosia-Iaşi

Eri a avut loc la şcoala din com. Bosia-Iaşi, o serbare la care au participat şi d-nii prefect E. Lăzărescu şi I. Bantaş, avocat.

Elevii şcoalei au organizat o frumoasă producţiune, compusă din coruri şi dansuri naţionale.

D. prefect *E. Lăzărescu* s'a declarat pe deplin mulţumit de felul cum este condusă acea şcoală; şi în special atelierele de lucru manual.

D-sa a promis că va perfecţiona atelierele înfiinţând şi secţiuni de stolerie şi ferărie. In acest scop va înscrie câte o sumă în bugetul judeţului.

Se vor mai înfiinţa şi premii pentru şcolarii cei mai harnici.

D-nii Lazărescu şi Bantaş au donat apoi câte 1000 lei elevilor care s'au remarcat la lucrul manual. REP.

x Atragem atenţia Serviciului Apelor că în Str. Erarhi, spărgându-se o ţeavă la cişmeaua din stradă, apa curge neîncetat de 2 zile.

Doamna Antonette Theodor mulţumeşte din suflet domnilor Epitropi, d lui Director şi funcţionarilor Epitropiei Sf. Spiridon, deasemenea tuturor prietenilor şi cunoscuţilor cari au dat spr jinul lor şi au luat parte la durerea simţită prin pierderea neuitatului ei soţ

Gheorghe Theodor
Ajutorul de casier al Casei Sf. Spiridon

Constituirea Soc. „Ghiaţa"

Proces Verbal No. 6

Astăzi 16 Ianuarie 1928, fiind convocat consiliul de administraţie al societăţei anonime „Ghiaţa" din Iaşi, compus din d-nii dr. Ilie Stroici, căpitan Gh. Corjescu, Victor Iamandi, Iancu Zippa, Dr. Gr. Alexandrescu, Mircea Bădărău şi Felix Silberberstein precum şi d-nii Neculai I. Stroici, director general şi Moscu Iacobi, procurist general, cu următoarea ordine de zi: luarea de hotărâri asupra unor chestiuni de mare importanţă pentru societate.

Intrunindu-se majoritatea membrilor consiliului de administraţie, se declară şedinţa deschisă fiind prezenţi d-nii Dr. Ilie Stroici, căpitan Gh. Corjescu, Dr. Gr. Alexandrescu şi Felix Silberstein, dir ctorul general N. I. Stroici şi procuristul general Moscu Iacobi.

Discutându-se diferite chestiuni puse de comitetul de direcţie, cu unanimitate de voturi, se hotărăşte:

1) Luându-se în discuţie diferitele oferte primite pentru transportul, distribuţia şi plata gheţei, se aprobă oferta Andrei Chefneux, Alexandru Iamandi în asociaţie cu Haim Aron şi Iulius Wachtel cu preţ de preferinţă de 2 bani la Kgr., faţă de altă ofertă, adică cu 26 bani Kgr. şi în condiţiile de garanţie expuse de d. Jacobi, autorizându-se comitetul de direcţie de a încheia contractul cu sus numiţii, cari se vor asocia într'o societate de transport, lăsându-se latitudine comitetului de a majora sau micşora preţul de 26 bani cu 2 bani la Kg.. însă luându-se în consideraţie majoritatea consiliului de administraţie, rămâne bine stabilit preţul de 26 bani pe Kg.

2) Se aprobă contractele încheiate cu P. Nicolau din mahalaua Salhana şi N. Gh. Niţă din şoseaua Nicolina No. 24, pentru înmagazinarea a 100 vagoane ghiaţă naturală, cu preţ de 100.000 lei.

3) Se va convoca adunarea generală extraordinară pentru ziua de 12 Februarie 1928 ora 10 dimineaţa în localul cercului Vânătorilor din Iaşi, lăsându-se comitetului de direcţie latitudinea de a fixa ordinea de zi.

4) Luându-se în consideraţie nevoia urgentă de bani pentru terminarea lucrărilor la fabrică, se hotărăşte supunerii aprobării adunării generale viitoare majorarea capitalului iniţial cu încă 1.000.000.

Complectându-se consiliul cu d. consilier Zippa, se pune din nou în discuţie punctul 1 din acest proces-verbal şi cu majoritate de voturi se aprobă oferta A. Chefneux—Alexandru Iamandi în asociaţie cu Haim Aron şi Iulius Wachtel în condiţiile de garanţie expuse de d. Iacobi er cu preţul din oferta de 28 bsni de Kg. în care se va cuprinde transportul, distribuţia şi plata gheţii la fabrică.

Dl. consilier căpitan Gh. Corjescu a făcut opinie separată, menţinându-şi părerea ca preţul să fie numai de 26 bani de Kgr.

5) Avându-se în vedere serviciile aduse societăţii Ghiaţa, până astăzi de d. Moscu Iacobi în calitatea sa de procurist al societăţii, cum şi necesitatea pentru societate a-şi asigura serviciile d-sale şi pentru viitor;

Pe baza articolului 4 din statute, societatea Ghiaţa, convine cu d. Moscu Iacobi, care astăzi este procuristul general al Societăţei cu procură autentificată de Tribunalul Iaşi secţia III-a, No. 5.111 | 1927, publicată în Monitorul Oficial No. 188 din 26 August 1927, ca aceasta să presteze serviciile sale ca până acum de procurist, conform procurii sus arătate şi art. 4 din statute; pentru această muncă va fi remunerat, cu începere dela 1 Ianuarie 1928, cu un salar lunar care va fi egal cu retribuţia ce se va fixa pentru persoana cea mai mult retribuită de către societate, având deasemenea un drept egal de tantieme cu persoana care va lua cele mai mari tantieme de la Soc. Salarul lunar în afară de tantieme va fi or ce caz de minimum lei 20.000 lunar în primii doi ani şi 25.000 lei lunar în anii următori.

Acest angajament este irevobil pentru toată durata societăţii „Ghiaţa".

Acest angajament va putea fi desfiinţat în caz că dl. Moscu Jacobi va lucra cu rea credinţă contra intereselor societăţei sau periclitând afacerea prin acte importante încheiate fără autorizaţia consiliului dirigent sau de administraţie.

Membrii: dr. Ilie Stroici, dr. Gr. Alexandrescu, căp. Corjescu, F. Silberştein, I. Zippa.

Director general N. Stroici.
Procurist general Moscu Iacobi.

Consimt la cele cuprinse la punctul 5 din prezentul proces-verbal. Moscu Jacobi

Tribunalul Iaşi secţia III-a

Se legalizează prezenta copie fiind conformă cu originalul care s'a vizat de noi conform art. 31 din legea autentificărei actelor oprindu-se o copie la dosar.

(Urmează semnăturile grefierului).

Prinţul Nicolae

a plecat în Elveţia

Bucureşti 6.— A. S. R. prinţul regent Nicolae a plecat ieri la St. Moritz, pentru a participa la congresul internaţional de sky.

Meetingul chiriaşilor

Bucureşti 6— In sala „Dacia" a avut loc ieri un mare meeting al chiriaşilor cu delegaţi din provincie.

Au vorbit d-nii avocat *Magder, dr. Rădulescu*, etc.

D. *Pompiliu Ioanitescu* deputat, a vorbit în numele partidului naţional-ţărănesc susţinând dreapta cauză a chiriaşilor.

D. *Ionel Dumitrescu*, deputat lupist, vorbeşte în numele partidului ţărănesc de subt preşidenţia d-lui dr. Lupu şi arată că cel dintâi a sprijinit în parlament cerinţile chiriaşilor. Sfătueşte pe chiriaşi să aibă încredere deplină în d. dr. Lupu.

Mai vorbesc d-nii Şerban—Ploeşti, Fus—Ardeal, Tauber—Cernăuţii

D. *P. P. Suciu*, deputat lupist arată cum până astăzi miniştrii de justiţie n'au ştiut să legifereze şi nu cunosc spiritul legilor. Oratorul are o ieşire contra d-lui Stelian Popescu. Cere ca legea chiriilor să fie întocmită de ministrul muncii sau de ministrul sănătăţii.

La urmă se votează o moţiune, prin care se cere prelungirea contractelor, anularea hotărârilor de evacuare şi începerea campaniei de construcţiuni.

Apoi adunarea numeşte o delegaţie care se va prezenta la Inalta Regenţă.

ORA 3

INALTA REGENŢA ŞI PROBLEMA CHIRIILOR

Bucureşti 6.— Delegaţia chiriaşilor compusă din d-nii avocat Magder, dr. Simionescu şi Weber, s'a prezentat astăzi la prînz la palatul din calea Victoriei, unde a fost primită de patriarhul Miron şi de d. Buzdugan.

Delegaţii au prezentat moţiunea votată la meetingul dela „Dacia" şi au susţinut verbal cererile chiriilor.

Patriarhul regent a răspuns că problema chiriilor este într'adevăr foarte gravă, iar guvernele nu s'au ocupat îndestul de dânsa. Mişcarea chiriaşilor îi este foarte simpatică. Trebueşte să se vie cu o lege amănunţit studiată, prin care să se armonizeze interesele ambelor tabere. Regentul a promis că va interveni la guvern pentru protegurea legală a populaţiei sărace şi lipsită de locuinţe.

Intrevederea Poincaré-Titulescu

Paris 6— Intrevederea între d-nii Poincaré şi Titulescu a avut loc într'o atmosferă cordială, Sâmbătă la ora 6 p. m. şi a ţinut un ceas şi jumătate

S'au examinat toate problemele, care privesc Europa centrală şi Orientul apropiat. S'a constatat un acord între punctele de vedere ale celor doi bărbaţi de stat.

D. Brătăşeanu bolnav

Paris 6.—D. Pavlică Brătăşeanu, bătrânul barbat de stat român, se află grav bolnav la Nissa. Sânt temeri de complicaţii.

Plecarea d-lui Iorga

Bucureşti 6. — D. prof. N. Iorga părăseşte ţara Vineri 10 Februar, ducându-se la Paris. D. Iorga va lipsi din ţară aproape două luni de zile.

CUMPAR ŞI VAND **Aparate Fotografice**

Permanent depozit de aparate: Göerz, Zeiss, Rodenstok, Kodaki pentru amatori fotografi, Hârtie fotografică, Plăci Filmpak ş, Rolfiime, Agfa, Goerz, Pathé, Revelator, Viro şi Fixage.—Bucuria şi liniştea amatorului fotograf este Rolfilm şi Filmpak Plavik Emulsion Lumière, sensibilitate şi claritate nimitoare.
Laboratorul gratuit la dispoziţia D-lor amatori fotografi.

Z. WEISS
Fotograful Curţei Regale,—Piaţa Unirei 25

†

Mult întristaţii: Silviu Ţilenschi, fiu, Neculai şi Elena Ţilenschi, nepoţi, au durerea a face cunoscut încetarea din viaţă a scumpului lor

Mihai Ţilenschi
Profesor

Inmormântarea are loc Marţi 7 Febr. ora 2 p. m.

Cortegiul va pleca dela biserica Banu, unde se află depus corpul.

In loc de orice altă înştiinţare.

†

Promoţia anului 1885 a Liceului Naţional din Iaşi are durerea a face cunoscut perderea prea iubitului coleg şi prieten

Mihai Ţilenschi
Profesor

Rămăşiţele pământeşti sunt depuse la biserica Banu, iar înmormântarea va avea loc Marţi 7 Februarie, ora 2 p. m.

Dr. L. BALLIF
medic primar
BOLI MENTALE ŞI NERVOASE
str. Alexandri No. 5
(Laboratorul Dr. Franke)
Consult. 6 — 7 jum. p. m.

Numai cu 150 lei
se execută în mod ireproşabil **orice ramă** culoarea mobilei, mărime naturală: în mahon, frasin, nuc, aurit, metal, etc.
Asortiment bogat 120 modele, numai la
Israel Bergher S-sor
str. Anastasie Panu 57

DOCTOR
Ezra Wartenberg
Abs. Facult. de Medicină Bucureşt
Fost intern de Spital
BOLI INTERNE
VENERICE ŞI SIFILIS
Ssondage stomacale. Tubaj duodenal Injecţii cu insulină în diabet. Nou tratament de îngrăşare.
Consult. 10-12 şi 2-8
Strada Şcoalei de Arte
(colţ cu str. I. C. Brătianu)
Pentru săraci zilnic gratuit.

ŞTIRI DIN ŢARĂ ŞI STRAINATATE

„OPINIA“

literară şi artistică

(Continuare din pag. I-a)

cația copiilor. In modul acesta se explică moralul decăzut al generației din urmă.

Autoarea sfârşeşte cu un apel patetic către tovarăşele ei, sfătuindu-le din tot sufletul să părăsească tribuna şi să reintre în familie.

Apelul, probabil, nu va avea niciun succes.

O scenă grandioasă

La un teatru din Londra, pentru una din piesele lui Sweenerton, s'a clădit special o scenă extraordinar de vastă. Actul al doilea reprezintă desfăşurarea unui război. La această luptă au luat parte peste 500 actori. Pe scenă zburau aeroplane mici construite anume pentru acest spectacol. Zgomotul care imita detunăturile de tun, mitraliere şi puşti, a durat aproape trei sferturi de oră. In sală era un entuziasm şi o înflăcărare de nedescris. La început publicul, mai ales femeile, concurau cu actorii în gesturi şi ţipete. Apoi s'a făcut în sală o liniște de mormînt ; toți spectatorii aşteptau sfîrşitul, pătrunşi de emoție.

Critica dramatică susține că acest spectacol e fără precedent în capitala Angliei.

Săli speciale de concert

In Germania „Societatea muzicală“ din Berlin a hotărît să construească în oraşele mai principale săli de concert. Aceste săli vor avea o scenă specială pentru orchestranți. Scena va avea podeaua rulantă, aşa încît toată orchestra—simultan—se va putea apropia şi îndepărta de publicul auditor, după cum piesa executată va fi mai forte sau mai piano. Totodată o cortină anume dispusă va putea mări sau micşora capacitatea de acustică a localului.

Literatura originală

D. G. Ibrăileanu are subt tipar o ediție critică a poeziilor lui Eminescu.

D. I. Al. Brătescu-Voineşti lucrează la un volum de amintiri din cercul „Convorbirilor literare“ şi la un nou volum de nuvele.

Un gest bun

s Consiliul municipal al Parisului a hotărît să atribue anual 10 pensii de cîte 10.000 franci scriitorilor şi artiştilor bătrîn, aflați în nevoe.

Pilda e vrednică de urmat.

O interesantă şedinţă

a Camerei de Comerţ din Vaslui

Vaslui— In ultima şedință a Camerii de Comerț din localitate s'au discutat chestiuni interesante.

D. Taicu preşedintele Camerii, aduce la cunoştință Consiliului că a intervenit pe lîngă d. guvernator al B. N. R. pentru obținerea unui împrumut de 800 mii lei necesar plății imobilului cumpărat de curând.

Se pune în discuția Consiliului anteproectul de lege pentru standardizarea cerealelor.

D. Țaicu arată importanța acestei legi pe care în principiu o găsesc de absolută utilitate şi este pentru aplicarea ei. D-nul Mendel Zinger cerealist, se declară în contra acestei legi care ar lovi în interesele cerealiştilor. Consilul hotărăşte ca proectul să fie dat în discuția unei comisiuni formate din d-nii : L. Fischman, M. Zinger. I. Ciută şi M, Risenberg.

Deasemenea se hotărăşte data în discuție a comisiunilor speciale, următoarele anteproecte de legi : Asigurările sociale, Codul Muncii şi de Comerț.

In şedinta viitoare se va pronunța definitiv asupra acestor legi.

Coresp.

ADUNAREA GENERALĂ A CORPULUI CONTABILILOR

SECŢIA IAŞI

Votarea descărcărei gestiunei pe anul 1927 şi aprobarea proectului de buget pe 1928.—Alegerea noului Consiliu şi a Cenzorilor pe periodul 1928—1930

Eri a avut loc în Palatul Camerei de Comerț, adunarea Generală a Corpului Contabililor din Iaşi.

Şedința se deschide la orele 10 dim. sub președinția d-lui Leonida Gheorghiu actualmente Directorul Băncei Francezo-Română, asistat de d-nu I. Georgescu, Directorul Băncii Iaşilor şi B. Timand Directorul Băncii Comerțului Moldovean.

Marea sala de şedință a Camerei de Comerț, precum şi camerile alăturate, erau înzestrate de numeroşii membrii ai Corpului, care au venit să participe la această importantă şedință.

D-l Leonida Gheorghiu, anunță asistența, că înainte de a ceti raportul cenzorilor pentru descărcarea gestiunei consiliului pe 1927, va face un mic istoric de modul cum a luat ființă acest Corp.

Intr'adevăr, printr'o expunere foarte documentată şi bogat pe date precise, culese în tot decursul acestei epoci, D-sa a arătat cum de la primele organizații ale absolvenților şcolilor Comerciale din țară, şi mai cu seamă al acelei de la Iaşi, a pornit ideia; de a se stărui pentru recuncaşterea de persoană morală a acestei organizațiuni. Apoi nenumăratele intervenții făcute în această direcțiune şi sprijinul permaneut al d-lui Gr. Trancu-Iaşi, care ajuns apoi ministrul Muncei în anul 1921, a înfăptuit Legea în baza căreia a luat ființă Corpul Contabililor din țară cu secțiuni în fiecare Capitală de județ.

Mai arată cum şi de către cine s'a constituit primul Consiliu al Corpului Contabililor din Iaşi, modul cum s'au succedat aceste consilii, şi munca depusă de toți în decursul acestor 7 ani, până s'a ajuns la forma de astăzi a Corpului, care numără aproape 300 de membri.

După terminarea acestei interesante expuneri, d. Z. Gheorghiu, dă cetire Bilanțului încheiat de Consiliu pe anul 1927, precum şi proectului de buget pe 1928 şi cere adunărei de a aproba descarcarea consiliului.

Adunarea întreagă, atât prin aclamațiunii cât şi prin semnarea în registrul de procese-verbale, dă cuvenita aprobare, mulțumind tot-odată membrilor din Consiliu pentru activitatea depusă.

*

După aceasta începe votarea, pentru alegerea noului Consiliu, sub preşedinția d-lui Jude Scheletti, asistat de dl. B. Timand, secretarul Corpului.

Au fost depuse 2 liste. Una propusă de vechiul Consiliu şi o a II-a propusă de un grup restrâns de membrii.

Efectuarea alegerei, s'a făcut în cea mai perfectă ordine, fiind delegați-asistenți pentru Lista No. 1, d. Paul Georgescu, profesor şi subinspector general al Soc. Orf. de Răzb. iar pentru lista No. 2, d. Luca expert-contabil.

La ora 2, terminîndu-se votarea, se procede la despuiarea scrutinului şi numărarea voturilor, după care se proclamă aleasă în întregime Lista No. 1, care a întrunit mare majoritate de 147 voturi, față de 33, cît a întrunit Lista No. 2.

Ast-fel că noul consiliu al corpului se compune din d-nii : G. Malian, I. Georgescu, B. Timond, Fl. Criveanu, Sami Şmilovici, Leonida Gheorghiu, H. Filwahr, Th. Stihi şi E. Simonovici ; iar ca cenzori : d-nii N. Negoiță, L. Weissmann, M. Zalş I. Popovici şi M. Ungar.

O uitare regretabilă

De curând s'a retras la pensie maestrul Antonio Cirillo, care s'a remarcat timp de 40 de ani ca un element de bază al Conservatorului de muzică din Iaşi.

Stabilit de jumătate veac în capitala Moldovei, maestrul Cirillo a fost pilda vie a artistului idealist, profesor conştiincios şi compozitor apreciat ; iar ca cetățean a fost tipul omului blajin şi cinstit, spre folosul societății şi țării care l- adoptat.

Ne mirăm cum până astăzi, colegii şi cercurile muzicale nu s'au grăbit să serbătorească pe maestrul Cirillo cu prilejul retragerei sale de la catedră. Ştim că d. N. Teodorescu, directorul Conservatorului, a făcut o propunere în acest senz, iar profesorii au primit-o în unanimitate. Dar, din nefericire, certurile care s'cu încubat în instituția artistică ieşană, au făcut să se uite şi această datorie colegială.

Sperăm că simțul colegialității se va trezi, iar armonia se va restabili—macar o clipă—pe numele venerat al maestrului Cirillo. *G. G. Maxim*
publicist

Cazul dela cimitirul israelit din Drănceni

Huşi 6.— Distrugerea pietrei funerare din cimitirul Drănceni, formează obiectul cercetării a autorităților.

D-l Stelache primarul comunei Drănceni, un om de inimă, a intreprins cercetări spre a vedea împrejurările în care s'a produs faptul.

Aici nu este vorba de o profanare în genul celor din P. Neamț, neexistând elemente care să se preteze la as fel de acte

Se crede că ar fi o răsbunare contra paznicului.

Investigațiile ce le-au intreprins autoritățile, vor putea conduce la descoperirea autorului.
Leontin

Liberalii pregătesc

marea întrunire de la Iaşi

Liberalii se pregătesc pentru adunarea de Duminecă 12 Februarie.

Vor sosi la Iaşi doi operatori de cinematograf pentru a filma participanții.

Şi liberalii vor ține două sau trei întruniri pentru a nu fi inferiori național-țărăniştilor.

Şi-au anunțat până acum participarea d-nii I. G. Duca, dr. Lupu, C. Argetoianu, Inculeț, Nistor, N. N. Săveanu, C. Brăteanu sub secretar de stat la Președenția consiliului, V. Sasu, Valjean, Părintele Imbronie, precum şi toți parlamentarii şi şefii organizațiilor liberale din Moldova, Basarabia şi Bucovina.

SITUAŢIA COLONIILOR EVREEŞTI DIN PALESTINA

Londra (Ceps).—După ştirile din ziarele engleze situația economică a coloniilor evreeşti din Palestina este critică. Veniturile totale din ultimul trimestru a scăzut cu 33.794 l. st. față de scădere de 18 000 lire din trimestrul precedent. Veniturile vamale au scăzut cu 25 la sută față de 1926.

In unele colonii mai mult decât 25 la sută din populație e fără lucru şi în alte colonii aproape jumătate din populație depinde aproape complect de acțiunea financiară de ajutorare. O comisiune neoficială din care face parte şi Sir Alfred Mond, va pleca în Palestina pentru o cercetare fundamentală a situației economice şi găsirea de mijloace de îndreptare.

Nenorocirea

depe linia ferată Ungheni—Iaşi

O impresionantă nenorocire s'a întâmplat alaltăeri pe linia ferată Ungheni—Iaşi.

Săteanul Iftimie Casian din com. Petreşti, făcuse împreună cu mai mulți consăteni, un chef la o cârciumă din numita comună.

Spre seară acesta s'a urcat în căruța sa, şi a pornit spre casă.

Fiind turmentat de băutură, aceasta a adormit, iar caii mergeau în voie.

Din nenorocire căruța a ajuns la linia ferată înainte cu puțin timp de trecerea trenului Bălți-Iaşi.

Rampa închizându-se, căruța a rămas pe linie şi curând trenul a sfărâmat-o complect.

Săteanul Casian a fost grav lovit, alegându-se şi cu un picior tăiat.

Ambii cai au fost omorâți.

In agonie, victima a fost internată în spitalul din Ungheni.

x **Doctorul Brener** *specialis mamoş*, boli de femei, consultă de la 2 până la 6 p. m.

INFORMAŢII

x **Comitetul „Fundației Ferdinand“ întrunit în Capitală a decis să se cumpere în Iaşi un loc unde să se clădească „Fundația Ferdinand“.**

x *In şedința de Sâmbătă a parlamentului, d. Duca, ministru ds interne, a desmințit categoric orice neînțelegere între d-sa şi d. Titulescu în speciul, precum şi între membrii guvernului in genere.*

Deasemenea, d. Duca a arătat că nu există nici o neînțelegere în sânul Micii Antante pe chestia mitralierelor angureşti prinse la St. Gothard.

x **Un denunț.**—*D. Titus Enacovici, sub semnătură proprie în ziarul „Cuvântul“, denunță autorităților că ar fi revenit în țară comuniştii Al. Constantinescu, Fabian, Pauker, Dobrogeanu—Gherea şi alții.*

D. Enacovici cere arestarea imediată a celor de mai sus, arătându-se mai zelos decât însăşi Siguranța.

x *Pe ordinea de zi a comisiunii de disciplină a Adunării deputaților se află mai multe cereri pentru ridicarea imunității parlamentare şi carea în judecată a mai multor deputați, printre care şi d. Aurel Dobrescu, fruntaş național-țărănist, acuzat de rebeliune.*

x Ministerul muncii a dispus să se încheie procese-verbale de contravenție contra ziarelor care nu respectă repaosul duminical şi apar Lunea dimineață sau a doua zi dimineață după sărbătorile legale.

x D. dr. C. Vasiliu, medic şef al jud. Iaşi, a fost delegat să conducă regiunea VII sanitară Iaşi pe timpul cât d. dr. Cazacu va îndeplini funcțiunea de secretar general al ministerului sănătății.

x *Acțiunea social-democraților.* La şedința comitetului social-democrat, în Capitală, când s'a făcut propunerea de luptă comună, partidului național-țărănesc, a participat din Iaşi, d. Leon Ghelter.

*

La prima şedință a delegației permanente a organizației locale fruntaşii social-democrați vor lua contact cu național-țărăniştii în vedere întocmirei programului de luptă comună. Se vor convoca întruniri publice în toate cartierele, precum şi în centrele importante din județ.

† **Prof. M. Țilenschi**— Eri dimineață a încetat din viață, după o lungă suferință, bătrânul profesor Mihai Țilenschi.

Atât de ca profesor de ştiințe fizico-chimice la Liceul Național, cât şi ca autor de cărți didactice, M. Țilenschi s'a distins în chip deosebit, învățând şi educând mai multe generații de şcolari.

Moartea vrednicului profesor lasă un mare gol în rândurile intelectualilor ieşeni.

Corpul a fost depus la biserica Banu, iar înmormîntarea va avea loc mîne după amiază.

x D. Chirileanu, bibliotecarul palatului regal a cerut în numele Principelui Nicolae, d-lui Vasile Butureanu, profesor la Fac. de Ştiinți din Iaşi, lucrarea sa asupra Broştenilor, moşia princ pelui Nicolae.

x Pentru Miercuri 8 Februarie a fost convoca Senatul Universitar.

x In seara de 14 Februarie c, va avea loc în sala teatrului Elisabeta, o singură reprezentație dată de celebra tragediană *Emma Gramatica.*

x Aproape toate numirile de profesori la Facultatea de Teologie din Chişinău, s'au făcut, afară de acea a d-lui C. Fedeleş.

x Zilele acestea sosește în localitate d. arhitect Pompilian de la Ministerul instrucțiunii publice, în vederea noilor construcții universitare.

x Cei trei lucrători care se aflau arestați la Siguranța locală, au fost trimişi la Siguranța Generală din București.

x D. M. Gheorghiu din str. Cerchez fiind la Cinema Sidoli a fost victima unui pungaş de buzunare care profitând de înghesuiale i-a sustras din buzunar, portmoneul cu bani şi acte.

x Prin spargerea unui geam de la locuința d-lui Jean Diamandi din str. Căpitan Păun 5, s'au furat obiecte de îmbrăcăminte.

x Ministerul a redus pedeapsa dată profesorului M. Popovici,—implicet în falşurile de bancnote a 500 lei, din Ipate Vaslui, — cu un an şi jumătate.

— Cel mai mare film al stagiunei, cea mai impunătoare şi grandioasă realizare se reprezintă astăzi la S doli : Hotel Imperial, puternica dramă după romanul lui Biro, care a avut un resunet puternic în lumea întreagă. In rolul prim tragediana Pola Negri.

Spectatorii se vor convinge din primele scene că realizarea de azi constitue un adevărat triumf al ecranului însufleţit. — Zigoto Reporter, neîntrecutul comic mondial complectează programul.

PUBLICAŢIE

Şcoala normală „Vasile Lupu“ din Iaşi, având nevoe de o cantitate de aproximativ 100 (una sută) kgr. carne de vacă zilnic, doritorii de a furniza vor înainta oferte închise până la data de 15 Februarie 1928.

Condițiile se pot vedea în ori ce zi de lucru, între orele 2—6 d. a., la serviciul de contabilitate al şcoalei.

DIRECŢIUNEA

DOCTORUL
R. DAMSKER
str. Ghica-Vodă No. 44-46
MEDICINA INTERNA.
SIFILIS şi GENITOURINARE
tratează prin
DIATHERMIE
Bolile interne, reumatismul, guta, nevralgii, etc.
Bolile urinare şi boli de femei
Cons. 8—11 a. m. şi 3—7 p. m.

DOCTOR
HERMANN N. MORGENSTERN
Specialist din Viena pentru
BOLI INTERNE ŞI VENERICE
Tratament modern al bolilor
de Stomac, Inimă şi Plămâni
Raze ultra-violete,
Băi de lumină, Elektroterapie.
Str. Cuza Vodă 6
(Deasupra Farmacia Jelea)
Consult. 9-12 a. m. şi 3-8 p. m

DOCTOR
N. L. Birnberg
Specializat la Paris
Boli interne, boli de femei Naşteri
Tratamentul bolilor de Inimă, plămâni
Curenți de Inaltă Frecvență
IAŞI—STR. CUZA VODA No. 1
(vis-a-vis de Farmacia Jelea)
Consult. 8-10 a. m. şi 3-7 p. m.
Pentru saraci zilnic gratuit

DOCTOR
Dora Coslowsky
MAMOŞ
de la clinicile din *Paris* şi *Montpellier*
BOLI DE FEMEI, NAŞTERI
Consult. 3—6 p. m.
Strada Cuza Vodă No. 16.

Dr. Albert Ficler
Specializat în princ palele clinici din *Berlin, Leipzig şi Frankfurt a/M.*, în
Boli interne, Boli de Stomac, Intestine, Ficat şi Boli de nutriție : Diabe (Tratamente cu insulin), **Gută Arterosclerozâ**, *etc.*
Tratamente cu
DIATERMIE
pentru toate malaciile indicate
Cons. : 9—11 şi 3—6.
Iaşi, Str. Lăpuşneanu 27

INSEMNĂRI LITERARE

STEJAR IONESCU : Domnul dela Murano (nuvele)

(Continuare din pag. I-a)

se, obligase sufletul să facă concesii trupului. Şi astfel tânărul, în ajunul plecării sale la București unde era rechemat urgent, petrecea cu un prietin. In drum spre casă, amicul observă o fată, care-i priv a insistent. In fața lor era Yvette.

Tânărul însărcinat cu o misiune specială se prefăcuse iar iubit, în domnul dela Murano. Şi zilele care urmară erau jertfite dragostei : Yvette iubea cu patimă Yvette trezise'n ea femeia. Dar tânărul trebuea să plece. Interesele, serviciul, obligațiile sfărâmau iubirea ; şi atunci începea să repete stupid acelaş refren : „Yvette nu-i decât un cântec de sirenă“.

Domnul dela Murano, domnul care-şi clădise un basm aevea în legănările calme ale gondolei venețiene, se prăbuşi în realitate. La gară : un desnădăjduit adio. Petale de flori zvârlite în urma trenului, — lacrimi de femeie ce nu mai poate plânge.

Şi astfel visul mur se încă odată, pentru totdeauna...

*

Aceasta e dragostea domnului dela Murano, povestită de d. Stejar Ionescu în pagini de largă înțelegere sufletească. Iubirea e frumoasă şi ispititoare ; ea te îmbie şi te cheamă cu puterea pe care ți-o dau sentimentele şi pasiunea. Dar pentru o femeie nu trebue să faci sacrificii prea mari, atunci când viața îți poruncește alte datorii, mai puțin idealiste, dar mai multe temeinice.

Şi aşa, mai târziu, domnul dela Murano, s'a căsătorit cu altă femeie, cu Coralia. Dragostea şi-a vărsat conținutul într'o matcă nouă ; visul de la început s'a îndreptat pe altă cale.

In acest dureros adevăr se ascunde un fragment principal din viața noastră.

Fiecare iubim, suferim, plângem, pentru ca la urmă să uităm totul, totul. Căci viața nu este făcută numai ca s'o jertfim amorului, acest copil frumos şi viclean. Viața are capriciile ei, care mai totdeauna ne silesc s'o trăim altfel decât o vrem, altfel decum o înțelegem.

Nimeni nu se poate împotrivi acelei forțe nelnțelese, care ne conduce pe toți laolaltă şi pe fiecare'n parte. Şi *„Domnul de Murano“* ne învață odată mai mult că împotriva ei nu pot lupta nici sentimentele, nici rațiunea şi nici viața însăşi.

I. Berg

BIBLIOTECA UNIVERSITĂȚII -IAȘI-

ANUL XX[illegible] No. 6216

3 LEI EXEMPLARUL

MERCURI 8 FEBRUARIE 1928

OPINIA

ZIAR POLITIC COTIDIAN

ABONAMENTE

Lei 1000 pe un an
„ 500 „ 6 luni
„ 300 „ 3 luni

ANUNCIURI

se primesc la toate Agențiile de Publicitate și la Administrația ziarului Iași—Str. Gh. Mârzescu 17

Luxul de a fi bolnav

Anual, la epoci fixe, fel de fel de boli fac cenaclu în orașul nostru. Ravagiile recente ale scarlatinei și tifoidei ne-au terorizat îndeajuns.

Autoritățile și-au azvârlit reciproc invective, refuzând să recunoască vina pe care o au fiecare în parte. S'a lansat explicația cu apa asasină, care este *singurul* agent culpabil al molimelor. Iar, celelalte cauze provocatoare de boli parcă s'au pus la adăpostul unei suficiente lipse de control.

Dar mai e ceva, foarte important.

Astăzi, a fi bolnav implică înainte de toate să fii bogat. Medicii, și în special cei cu reputație cimentată, nu-ți oferă contribuția cunoștințelor lor, decât angajând tariful dela început și condiționînd situațiile probabile și chiar improbabile. „Domnul doctor" actual nu se sinchisește să sacrifice orele de consultație pentru un banchet politic cu perspective largi. Și apoi, „domnul doctor" nu se deplasează decât chemat insistent și în condiții sigure de comoditate și remunerație.

Dar nu-i numai atât! După ce medicul ți-a dat ajutorul său, vine la rând o altă serioasă dificultate. Rețetele prescrise, aceste ipotetice speranțe de vindecare, necesită sume apreciabile. Pentru cea mai palidă rețetă, farmacia înghite câteva sute de lei. Din acest punct de vedere, comerțul cu medicamente este o afacere admirabilă, care aduce profituri fructuoase, realizate sigur și ușor. Mai ales când e vorba de preparate străine, sertarele farmaciilor fac burtă.

Prin urmare, așa stând faptele, bolnavul își constrânge familia să se priveze de anumite lucruri de cea mai reală necesitate. Și astfel, societatea, în loc să ușureze pe cât posibil situația pacientului suficient de împovarată numai prin aceia că este bolnav și deci impropriu oricărei activități, ea tutelează aceste abuzuri vinovate, fie tolerându-le, fie ignorându-le.

Despre ajutorul pe care l-ar da spitalele, nici nu mai vorbim. Astăzi și spitalele sunt pentru bogați.

Iar acum, la ce ne putem aștepta? Aceste fugare observații vor fi citite, comentate subiectiv, și apoi vor fi acoperite de nepăsarea, cu care ne-au obicinuit de atâta timp, și împrejurările, și publicul, și conducătorii noștri.

I. Colin

Socoteli Edilitare

Noi cerem primarilor noștri străzi și trotuare ca la Paris sau ca la Londra și nu le avem. Desigur, este vina primarilor, dar este și vina noastră.

Ultimele statistice ne arată că Parisul propriu zis are 2 871,429 locuitori care trăesc pe o suprafață de teren de 7.802 hectare. Ceia ce însamnă că densitatea populației pariziene la kilometru patrat este de 36.803 suflete. Socoteli asemuitoare ne învață că Berlinul vechi are 27.397 locuitori la kilometru patrat, Londra 14.796 și New-York 6.266. Cunoscând bogățiile și înflorirea relativă a acestor patru centre mondiale, comparația ne arată că densitatea populației variază în raport invers cu prosperitatea economică. Espațarea familiilor una față de alta, se arată deci ca un lux.

Ori, noi vedem că lașul are 120.000 locuitori repartizați pe un teritoriu de 1625 ha, ceia ce reprezin'ă 7384 de locuitori la kilometru patrat. Densitatea de la noi se apropie de acea a orașului New-York. Suntem desigur, în bună companie. Numai că la New-York impozitele comunale sunt pe kilometru patrat de 345 de ori mai mari decât la noi.

Soluția? Or, ieșenii se grupează și renunță de a se răspândi pe valea Bahluiului sau ajurea, ori renunță la străzi.

NECULAI DALU

Actualități politice

Făgăraș

S'a ținut și marea întrunire opozițională de la Făgăraș,—al doilea asalt din bătălia organizată pentru răsturnarea guvernului.

Totul a decurs în liniște: o întrunire publică obișnuită, ceva mai animată ca de obicei, și cu oratori mai distinși.

Se vede încă odată că d. Duca n'avea dreptate când profera amenințări la adresa „revoluționarilor" și „tulburătorilor ordinei"; și mai ales n'avea și n'are dreptate când își mobilizează jandarmii și poliția. Nu există motiv de a se încerca împiedicarea brutală a exercitării unui drept constituțional: dreptul de întrunire.

Dar se mai vede un lucru; anume că guvernul nu se prea sinchisește de întrunirile opoziției despre care s'a convins că nu sunt periculoase pentru existența regimului.

Ne temem că va trece și congresul de la Alba-Iulia, iar guvernul va rămâne binișor acolo unde se află.

Recomandarea d-lui Iorga

Ca opozant, ca om cinstit și ca istoric cu mare renume, d. Iorga trage mult în cumpănă atunci când vorbește atât de elogios de profesorul de istorie George Brătianu și când îl recomandă ca șef suprem al partidului liberal.

Desigur, prin calitățile d-sale multiple, d. George Brătianu e destinat la cele mai mari ascensiuni.

Ne întrebăm însă dacă nu cumva d. Iorga a vorbit așa cum a vorbit, din rancună față de d. Duca—vechiul aspirant la șefia liberală.

X.

ASPECTE

Contra maladiilor venerice

Plaga boalelor venerice trebue combătută cu toată energia; de altfel tot așa cum trebue combătute și celelalte boli contagioase. Ministerul sănătății publice a întocmit un proect de lege pentru stăvilirea maladiilor venerice: bolnavii sânt datori să se îngrijească, medicii particulari și dispensarele statuiui vor ține „fișe de sănătate" pentru fiecare client și vor constata sfârșitul coutagiozității pe răspunderea lor.

Proectul prevede sancțiuni severe pentru cei tari nu se vor îngriji, precum și pentru acei cari vor transmite o boală venerică: anugrei de închisoare vor fi distribuiți propagatorilor de spirocheți și gonococi; din acest punct de vedere proectul este bun pentrucă va contribui, poate, la stârpirea maladiilor cari distrug tineretul satelor și orașelor noastre.

Dar proectul mai conține diverse articole cari suprimă pur și simplu prostituția; după cum conține altele în virtutea cărora nimeni nu se mai poate întâlni cu cineva într'o cameră de hotel sau apartament particular, fără ca poliția de moravuri și autoritățile sanitare să nu fie încunoștiințate din vreme.

Prostituția este necesară; nu fiecare bărbat își poate găsi o amantă perpetuă și cerințele naturale ale trupului nu pot fi stăvilite; nu poți impune căsătoria băeților de două zeci de ani, după cum nu poți impune burlacilor și văduvilor un trai de schivnic.

Ceeace trebue, este reglementarea practicei prostituției: înființarea de stabilimente cu medici permanenți, cu un riguros control sanitar, așa cum erau organizate în lagărele armatei americane în vremea războiului.

Prostituția clandestină trebue suprimată; aceasta este sursa actuală a răspândirii maladiilor venerice, fără posibilitate de control. Dar în această direcție este nevoe de un personal corect al poliției de moravuri, pentrucă altfel s'ar da loc la o serie nesfârșită de șicane și șantajii, agenții putându-și exercita relele apucături împotriva oricui ar fi denunțat că întreține relații amoroase neleg-time. Între amorul liber și prostituția calificată există o deosebire care nu trebue lăsată de aprecierea organelor inferioare de control.

Cu modificările pe cari le cere un spirit înțelegător, proectul ministerului sănătății — aplicat inteligent — va da roadele dorite de toți acei îngrijorați de întinderea flagelului boalelor venerice.

G. SPINA

In pag. 3-a

Ultima Oră

In regiunile polare

este clima dulce?

Americanul Vilhjalmur Stefansson, celebrul explorator polar, s'a înapoiat de curând dintr'o expediție arctică și a hotărît să combată ideile greșite pe care le răspândesc geografii despre regiunile nordice.

Stefansson afirmă că la Polul Nord nu cade într'un an întreg atâta zăpadă cât viscolește într'o singură zi în regiunile temperate. În toată regiunea arctică, temperatura mijlocie în timpul verei este de 29 grade deasupra lui zero. Nu e adevărat că eschimoșii beu grăsime de focă, pentru ca să se încălzească.

În extremul-nord al Canadei cresc 850 specii de plante cu flori, iar brazii se înalță frumoși, atingând 35 metri înălțime.

Insula Islanda, supranumită „țara de ghiață", n'are de ghiață... decât numele; căci în Ianuar temperatura acolo nu-i mai joasă decât la Milano (Italia).

Stefansson protestează contra geografilor care au răspândit alte păreri, înșelând lumea.

Mareșalul lord **Douglas Haig** fostul generalisim al armatelor engleze în Franța, e deplns în toate țările aliate, ca unul ce a contribuit foarte mult la victoria aliaților în războiul din 1914—1918.

FUNERALIILE MAREȘALULUI HAIG

Pe catafalc, în biserica St. Columba din Londra, corpul neînsuflețit al mareșalului Dong'as Haig odihnea în mijlocul unei gărzi de onoare făcută de ofițeri din cavalerie.

Corpul a fost transportat apoi în orașul Edimbourgh, unde a avut loc ieri înhumarea.

Din toată lumea

Aeroplanul și medicina —In lumea științifică se discută mult o comunicare a d-rului Kitner. Acesta susține că bolnavii de plămâni și astmaticii se vindecă repede și ușor, dacă fac... o plimbare cu aeroplanul, la înălțimi mari de 3000 metri.

Aerul pur și proaspăt de la această altitudine are însușirea de a tămădui rănile pulmonare și respirația anevoioasă. Rămâne de văzut însă cîți bolnavi vor consimți să plece cu avionul.

*

Cea mai fericită fată — Tînăra austriacă Wilhelmine Freud este fără îndoială cea mai fericită fată din țara ei. Până în prezent ea a primit 103 cereri în căsătorie, pe care le-a refuzat pe toate, în ciuda tuturor sfaturilor părinților și rudelor ei.

Tînăra Wilhelmine Freud nu vrea să se mărite decît cu un bărbat frumos, inteligent și bogat, pe care ea să-l iubească mult și să-l găsească singură, fără concursul peținorilor. Și curios lucru; deși fata are 21 ani, n'a putut găsi un asemenea bărbat pînă acum!..

*

Un colecționar original— Robert Holm din Gleichenberg, în vîrstă de 54 ani, este cel mai original colecționar de prin acele locuri. El posedă, ascunsă în plicuri elegante, o serie bogată de peste 200 șuvițe de păr, culese dela femeile adorate. În această colecție se găsesc toate felurile de păr, de calități și nuanțe variate. Robert Holm și-a exprimat dorința în testament, ca din aceste șuvițe să i se facă o perucă, cu care să-l depue în sicriu.

*

Unchiul din America — Italianul Iosef Scarponi care trăește la Clouange (Franța) a fost înștiințat că un unchi al lui care trăia în America, a murit lăsîndu-i o moștenire de 89 milioane lire sterling (71 miliarde lei).

Lucrătorul italian și cu un frate al său — singurii moștenitori — au rămas uluiți de așa bogăție imensă, cu atît mai mult cu cît le vine de la o rudă cu care nu prea avuseseră legături

(Continuarea în pag. 4-a)

„OPINIA" LITERARA ȘI ARTISTICA

Doctorii artelor

La un recent congres academic francez unii critici au căutat cu tot dinadinsul să explice genialitatea lui Beethoven. Părerea doctoruiui Maroge a triumfat; el susține că marele compozitor german a creat o operă nouă și măreață din cauza surdității cale. Beethoven, fiind surd și neavând contactul cu sunetul exterior al notelor muzicale, a realizat un gen proaspăt de muzică interioară, sufletească.

Puțin interesează lămurirea doctorului francez. Este inutilă și plictisitoare predilecția celor mai mulți dintre critici de a căuta explicații cu orce preț și'n orce împrejurare.

Meticulozitatea lor savantă îți face dese ori impresia că se ține de opera de artă ca boala de omul sănătos.

i. b.

FAPTE

Tagore artist

Poetul indian Rabindranath Tagore, care a vizitat și țara noastră, s'a făcut actor la bătrânețe. Tagore a înființat la Calcuta un teatru nou de avantgardă. La premieră s'a jucat una din piesele sale intitulată „Vrăjitorul", care a obținut un strălucit succes. Însuși marele poet a apărut pe scenă, deținând rolul principal ca dansator și cântăreț.

Un teatru cu trei actori

La Paris a luat ființă un teatru de artă modernă compus numai din trei actori: doi bărbați și o parteneră. Directorul acestei companii este regisorul

(Continuarea în pag. 4-a)

Din viața lui Blasco Ibanez

Marele scriitor spaniol Vincente Blasco Ibanez care a murit zilele trecute la Garavan lângă Menton (Franța) în vila sa „Fontana-Rosa", de o criză de diabet complicată cu pneumonie, la vrâsta de 61 ani,—s'a născut în Valencia (Spania) unde tatăl său conducea ziarul republican „Pereblo". În coloa

Blasco Ibanez

nele acestei foi de opoziție și-a făcut Ibanez ucenicia scrisului. El luă cuvântul în adunări publice, grupând în jurul său numeroși partizani. La această epocă, acum patruzeci de ani, Rodrigo Soriano ziarist monarhist, redactor la „Epoca" din Madrid, fu sedus de talentul tânărului orator, trecu în tabăra adversă și veni cu Blasco Ibanez la Valencia.

În timpul liber pe care i-l iasă propaganda revoluționară Blasco Ibanez publică primul său roman *La Barraca* care obține un mare succes; apoi o serie de povestiri: „La Condenda", „Aroz y Tortana", „Flor de Mayo", care constitue o serie de studii asupra moravurilor și obiceiurilor regiunei Valencia. Ceva mai târziu, Blasco Ibanez publică *la Bodega*, roman în care descrie viața podgorenilor din Jerez, apoi *Pământ blestemat*, *Caris y Barro* etc.

După ce a trăit multă vreme în Argentina, unde poseda o casă de editură pe care a trebuit s'o părăsească pentrucă s'a compromis în niște tulburări populare,—s'a refugiat în Italia. Acolo își scrise impresiile de călătorie în *En el Pais del arte*, publicat în 1893.

Reîntors în Spania el fu arestat, tradus în fața unui consiliu de război și condamnat la patru ani de închisoare. Când eși din temniță, intra în parla-

(Continuarea în pag. 4-a)

ARTA PROFANA IN TRECUTUL românesc

— BATEREA MONEDELOR —

de Dr. N. E. IDIERU

In ce privește juvaerele celebre din ținuturile noastre românești, putem semnala că în acest Răsărit (1)—asupra căruia a fost totdeauna așa de puternică înrîurirea Asiei — este o mare predilecție pentru scule, pentru juvaere sau, cum se zicea la noi în trecutele vremuri pentru „ghiobale".

Ele n'au fost numai „frumusețea" de căpetenie din casa fecăruia—până la cel mai mititel boeraș și până la cel mai sărac negustor—ci încă ceva.

Mijloacele de astăzi pentru a se păstra și asigura banul, nu erau pe atunci. Banii, ei-înșii erau de tot rari și, în loc să circule prin toate părțile ca azi, ei se scufundau îndată după ivirea lor în pungile, în lăzile, tainițele, gropile vreunui mare bogătaș, vreunui mare puternic al lumii; ba, pe la noi—nu arare ori—în „ciorapul"... unora dintre babele bogate din foasta protipendadă...

Semnul bogăției era deci altul pe atunci: „juvaerul", care avea o răspândire și o căutare pe care n-o putem nici bănui astăzi...

Așa fiind, în lucrarea trudnică, cinstită, răbdătoare și migaloasă a aurului, a argintului și a tuturor felurilor de pietre „nestemate" se cuprindea bogăția și—firește—în mod implicit, încă un domeniu, foarte vast, bogat și rentabil: acel al artei...

În astă săpare a metalului și a pietrelor prețioase; în această măestrie de argintari sau zlătari, se rezumă chiar cea mai rodnică și mai adevărată manifestare a „artei profane" a trecutului nostru românesc.

Lucrul metalelor prețioase s'a ivit de timpuriu la noi, mai întâiu prin făuriri de monede, mai târziu prin îmbrăcarea icoanelor.

Chiar primii Domni ai Țarii—Românești și ai Moldovei au

(1) N. Iorga, *„Negoțul și meșteșugurile în trecutul românesc"*; insfit. grafic „Minerva", București, 1906.

(Continuarea în pag. 4-a)

Doamnelor și Domnișoarelor

A munci cinstit nu este o rușine, deci adresați-vă cu încredere Soc. „Asigurarea Românească", din str. Lăpușneanu 40, care vă pune la dispoziție material de reclamă, pentru a vă putea introduce și a plasa asigurările noastre populare de viață și cu trageri lunare, care sunt ușor de plasat și care vă dă putința să câștigați 400—500 lei zilnic.

Se angajează numai persoane cu garanție morală.

OLEU PREVENTIV
contra scarlatinei, de pieurat în nas
SOLUȚIA MILNE
contra scarlatinei
PHENOXIL
gargară preventivă contra scarlatine
preparate de:
Farmacistul **WERNER**

România
Corpul Portărelilor Trib. Iași
PUBLICAȚIUNE No. 28
Anul 1928, luna Ianuarie 31 zile

Se publică spre cunoștința generală că conform adresei Jud. Ocol 1 Urban Iași, No. 626 | 1928 se va vinde prin licitați publică în ziua de 23 Februarie 1928 ora 10 a. m. averea mobilă sechestrată cu procesul verbal No. 1846 | 927 de la C. V. Moțoc la pretenția Băncei Moldova; avere compusă d.n: una pianină cu lemn negru fabrică Hooff et Comp. din Berlin.

Vânzarea se va face în Piața H lei din Iași pe bani gata și în asistența comisarului respectiv.

Șef Portărel, Indescifrabil
Secretar, Munteanu

România
Corpul Portărelilor Trib. Iași
PUBLICAȚIUNE No. 26
Anul 1928 luna Ianuarie 31 zile

Se publică spre cunoștința generală, că conform adresei Jud. Ocol I Urban Iași No. 627 | 1928 se va vinde prin licitație publică în ziua de 23 Februarie 1928, ora 10 a. m. averea mobilă sequestrată cu procesul verbal No. 1847 | 1927 de la Dl, C. V. Moțoc la pretenția Băncei Moldova, avere compusă din: un bufet, una mașină de cusut „Singer".

Vânzarea se va face în Piața Halei din Iași, pe bani gata și în asistența comisarului respectiv.

Șef Portărel, Indescifrabil
Secretar, Munteanu

România
Corpul Portărelilor Trib. Iași
PUBLICAȚIUNE No. 31
Anul 1928. luna Februarie

Se publică spre cunoștința generală, că conform adresei Jud. Ocol II Mixt Iași No. 1937 | 1928, se va vinde prin licitație publică în ziua de 17 Februarie 1928, ora 10 a. m. averea mobilă sechestrată cu procesul verbal No. 663 | 927 dela Neculai Axinei la pretenția M. Schvartz, avere compusă din: 143 scânduri, 27 leațuri, 18 leațuri, una masă, un dulap și trei scaune.

Vânzarea se va face în Iași, Șoseaua Albineț No. 17, domiciliul debitorului pe bani gata și în asistența comisarului respectiv

Șef Portărel, Indescifrabil
Secretar, Munteanu

MECANIC șofer vechiu, caut serviciu. A se adresa la ziar sub B.

CENTRALA MOLDOVEI Iași Societate Anonimă de Asigurări Generale, anunță marele public că Duminică 12 Februarie a. c. ora 10 a. m. vor avea loc în sala Sidoli primele amortizări prin tragere la sorți, a polițelor de asigurare.—Rugăm Onor Public, asigurați și ne asigurați, a lua parte în număr cât mai mare la această operațiune. — Onor. Public mai este anunțat că, după efectuate tragerei între 10—12 va rula un film foarte frumos în mod special angajat de „Centrala Moldovei", pentru această ocaziune, la cari vor putea asista toți cei de față, fără a plăti nici o taxă, de oarece toate bilete sunt plătite de Societatea „Centrala Moldovei". — Din diferite motive, această primă tragere nu a putut avea loc, de aceia am fost siliți a o amâna pentru 12 Februarie a. c.

ATENȚIE! Maestră croitoreasă, caută lucru în familii bune. E. Bălan str. Cuza Vodă 32.

Memoriul înaintat Primăriei

de către Camera de Comerț din Iași cu privire la taxa ad-valorem

Publicăm, aproape în extenso, interesantele date și obiecțiuni critice cuprinse în memoriul înaintat d-lui primar Racoviță, de către conducerea Camerei de Comerț.

Domnule Primar,

Avem onoare a vă supune următoarele cu proiectul de modificare a tarifului taxelor ad-valorem:

Comercianții și industriașii ieșeni și-au dovedit întotdeauna spiritul de sacrificiu pentru interesul general.

Contribuția comercianților la refacerea Iașului

Când în anii de după marele războiu, străzile Iașului deveniseră impracticabile, când în special legătura între gară și oraș era imposibilă pe drumurile desfundate de grelele transporturi ce au avut de suportat, atunci când Iașul era centrul de activitate al întregei țări, negustorimea ieșană s'a oferit singură să pășească la lucrările indispensabile de refacere.

Atunci când ar fi fost just ca mijloacele pentru refacerea Iașului să fie furnizate de țara întreagă, de toate categoriile de contribuabili, comerțul și industria ieșană în mod spontan, s'au oferit să dea sumele ce trebuiau.

Refacerea străzii Zugravilor, a arterelor de circulație din jurul ei, pavarea pieților gării și a magaziilor, construcția unor mari magazii în incinta gării, s'au făcut numai din contribuț a benevolă a acelora în numele cărora vă adresăm cererea de față.

Prefacerea acestei contribuții benevole, în una obligatorie, transformarea ei într'o taxă ad-valorem, a ridicat anul trecut protestul îndreptățit al tuturor păturilor producătoare și în urma demersurilor noastre, administrația comunală trecută, a renunțat la aplicarea taxei asupra valorii, menținând taxarea pe greutate și pe categorii, cu o urcare a cotelor în vigoare atunci.

Cauză de ruină economică

Continuăm a socoti că acest impozit ad-valorem este anti-economic în general și dăunător întregului comerț și întregei industrii ieșene în special, punând-o într'o stare de vădită inferioritate față de comercianții din alte orașe.

Taxarea dublă a tuturor mărfurilor atât la intrarea cât și la eșirea din oraș, scumpirea deci a mărfurilor cu această sumă, face ca acei care obișnuesc să se aprovizioneze pe piața Iașului, să cumpere din alte orașe, făcând astfel ca rolul Iașului de centru de reaprovizionare pentru aproape întreaga Moldova, nordul și centrul Basarabiei și o parte a Bucovinei, să piardă pe zi ce trece din însemnătatea sa.

Astăzi când situația economică generală, produce o concurență acerbă, când câștigurile sunt extrem de reduse, o diferență de preț neînsemnată chiar, are foarte mare importanță.

Să nu uităm că atunci când s'au înființat accizele la Iași, multe ramuri de negoț au părăsit cu totul orașul, s'au stabilit depozite mari în Tg. Frumos, Podul Iloaei și în orașele județelor învecinate. Ar contribui azi aceasta la înflorirea economică a Iașului ?

Diminuarea cuantumului de afăceri al Iașului, în folosul altor orașe sau târguri unde nu există taxe de intrare sau de eșire, slăbește importanța economică a Municipiului, alungă cumpărătorii-vizitatori și aduce pagube incomparabile mai mari veniturilor de orice natură, nu numai a comercianților, dar la nenumărate categorii de locuitori și însuși administrațiunei comunale, care are tot interesul ca pe zi ce trece, numărul vizitatorilor orașului, să crească.

Taxa ad-valorem trebue desființată

Socotim mai departe că impunerea unei taxe de prestație specială cum este aceasta, în afară de cea plătită odată de fiecare comerciant, este ineechitabilă, cerându-se unei categorii sociale, mai mult decât celorialte.

Pentru aceste motive, Camera de comerț și Industrie socotește de a sa datorie să ceară pentru un viitor cât mai apropiat totala suprimare a acesrei taxe și stabilirea impozitelor directe asupra tuturor categoriilor sociale și profesionale, în așa fel ca bugetul de cheltueli al Municipiului, să fie echilibrat.

Ne referim în această privință și la art. 250 din legea pentru unificarea administrativă din 14 Iunie 1924, care glăsuește: „Comunele și județele nu pot înființ taxe de axize, de bariere, de jugărit și alte asemeoea. *Impozit indirecte sau taxe pe consumațiunea articolelor de prima necesitate și pe circulațiunea lor* nu se pot creia".

Ilegalitatea acestei taxe

Această lege fiind posterioară legii maximului din 1923, pe baza căreia impozitul ad-valorem are ființă, acest impozit nu mai poate fi legal, întrucât conform art. 4oo din legea pentru unificarea ad-tivă, se abrogă expres orice alte dispoziții din orice alte legi, regulamente, din tot cuprinsul țării, contrare legii pentru unificarea ad-tivă, întrucât este clar că taxa advalorem este prin natura ei o taxă și de barieră și de axiz și de circulațiune.

Art. 250 conținând expresia generică „alte asemenea", înțelegem să cuprindă în dispozițiile sale orice fel de dare, care chiar numai ar avea asemenea caracter, înlocuindu-le toate numai prin impozitele determinate limitativ și expres prin acea lege.

Deasemenea ne referim la faptul categoric că Municipiile București și Chișinău, deși au trecut în bugetul lor de câțiva ani această taxă, totuși, pentru aceleași motive, pe care am avut onoarea de a le expune mai sus, au renunțat la aplicarea ei. În sfârșit orașul Bacău care a perceput taxa advalorem în anul 1927, a renunțat acum la ea.

Primim chiar acum o avizare din partea Camerei de Comerț din Arad în care ne atrage atenția asupra faptului că ordinele circulare No. 50372 și 54426|927 ale Ministerului de interne, a suspenda aplicarea taxei advalorem.

O revendicare din cele mai legitime

Ca o etapă mai apropiată însă, cerem suprimarea taxei de eșire din oraș a mărfurilor, această taxă însemnând o pedeapsă pentru comerțul și industria ieșană care a căutat și găsit deșul de desfacere în alte părți ale țării și a înzestrat orașul nostru cu o industrie care aduce foloase incalculabile Municipiului și cetățenilor săi.

Asupra revizuirei tarifului

Întrucât însă nevoile financiare ale Municipiului nu permit renunțarea momentană la această taxă și față de proiectul de modificare a vechiului tarif, pe care ați binevoit a ni-l preda, avem onoare a expune în cele ce urmează observațiunile noastre, rezultate din cercetările amănunțite pe care le-am făcut, sub rezerva argumentelor mai sus arătate.

Chestiuni generale.— Ca o modificare a situațiunei de fapt de până acum ați dispus perceperea taxei și la mărfurile sosite cu poșta; de asemenea suprimarea scutirilor, practicată până acum pe o scară foarte întinsă.

1) Pornind de la principiul egalului tratament, socotim că hotărârea luată de Domnia Voastră este justificată, în ceeace privește transporturile poștale. Veți aduce pe această cale o apreciabilă augmentare a sumei totale încasată din taxă.

2) Relativ la scutiri socotim că materiile prime pentru industrii mente să fie prelucrate în produse fabricate, trebuie să fie privelegiate.

Materiile prime

Luând de asemeni în considerație și faptul că în politica economică a țării există principiul general recunoscut al protecției industriei naționale prin reduceri pe toate tărâmurile, de

(urmare în pag. 3-a)

COMBATEREA ANALFABETISMULUI
în jud. Iași

Teatre și cinematografe pentru săteni—O serie de construcții școlare.

Urmând pilda regretatului P. Fântânaru, d. prefect Ednard Lăzărescu, a început ofensiva pentru combaterea analfabetismului la sate și pentru ridicarea nivelului cultural al poporului.

În primul rând, pentru a cunoaște cât mai aproape situațiunea culturală a țărănimii, d-sa a început a vizita în fiecare zi de sărbătoare, câte o comună, unde inspectează autoritățile comunale și școlile.

Construcții școlare

În bugetul județului pe anul acesta, d. prefect va înscrie o sumă suficientă pentru construirea de localuri școlare; deoarece mai sunt în județul nostru unele comune în care școlile lipsesc cu desăvârșire.

Pentru școlile existente, din care mare poate se găsesc într'o stare foarte proastă. localurile se dărâmă iar mobilierul este insuficient,—d-sa va înscrie în buget o altă sumă care ele vor fi refăcute.

Astfel în com. Cârjoaia s'au și început lucrările de clădire a unei școli.

Pe de altă parte, se va da o mare importanță școlilor de meserii pentru săteni. De oarece înființarea de școli speciale nu este posibilă; se vor amenaja pe lângă școlile primare ateliere de tâmplărie, berărie etc, unde elevii vor putea învăța orice meserie.

De asemenea se vor da premii tuturor școlarilor care se vor arăta mai harnici.

Teatre sătesc

Pentru ridicarea nivelului cultural al țărănimii, se vor organiza în zilele de sărbătoare conferințe în localurile școlilor rurale; la care șefii de autorități, învățătorii și preoți,—vor da sătenilor diferite sfaturi practice în legătură cu viața zilnică.

D. Lăzărescu a avut zilele trecute o discuțiune cu d. M. Codreanu, directorul teatrului Național,—și acesta din urmă a promis că va da d-lui prefect elementele necesare și costume, pentru organizarea de reprezentațiuni teatrale la sate.

Un repertoriu, special compus din piese ușoare naționale, va fi înjghebat; și curând reprezentațiile vor începe. Ele vor avea loc în localurile școlilor rurale, iar intrarea fi gratuită.

Cinematografe ambulante

De asemenea, prefectura va cumpăra trei aparate cinematografice, cu care se vor da reprezentațiuni la sate.

Filmele vor fi instructive și morale; și în zilele de sărbători ele vor rula în diferite sate.

D. prefect Eduard Lăzărescu va face un apel către colaboratorii săi, și curând activitatea va fi începută.

S.

Situațiunea șoselelor județene

Începerea campaniei de lucru.-Poduri de pe vremea lui Ștefan cel Mare

Campania de construire și refacere a șoselelor județene, a început. Primele lucrări sunt în curs și se fac șoseaua Iași-Poeni.

Ministerul lucrărilor publice a acordat anul acesta o subvenție de două milioane lei pentru șoselele din județul nostru.

Dar această sumă este insuficientă față de necesități.

Anul ecut subvenția era de 10 milioane lei.

*

Se vor construi și câteva poduri.

În această privință d. inginer Grigoriu, șeful serviciului technic al județului nostru, ne relatează un fapt interesant.

În județul Iași sunt două poduri care par a dăinui încă depe vremea lui Ștefan cel Mare. Ele se află pe teritorul comunelor Cotnari și Cârjoaia și astăzi se află încă în perfectă stare.

D. prefect Lăzărescu aflând și d-sa acest fapt,—a hotărît să se bată câte o placardă pe acele poduri, în semn de amintire și recunoștință pentru marele Voevod al Moldovei.

*

Pe șoselele din județul nostru, serviciul tehnic a aranjat tabliță indicatoare care arată diferitele direcțiuni.

Românii macedoneni
Șezătoarea de la Ateneul din Tătărași

Ateneul tătărășan a luat inițiativa de a organiza câte o șezătoare, pe rînd, pentru fiecare din frînturile acestui neam, rămase în afara hotarelor românești. Eri, s'au adus în fața conștiinței, a celor ce-au luat parte la șezătoare, *Românii macedoneni.*

Prin graiul și sufletul d-lui Sterie Diamandi, macedonean, în prezent profesor la școala normală „V. Lupu", au vorbit și s'au plâns de amarul vieții sub străini, *Românii de la Pind.* Ajunsese acești vrednici urmași ai fraților Petru și Asan, cari au sdruncinat odată Bizantul cu toată puterea lui de atunci să-și capete prin jertfe de neînchipuit o autonomie, când tratatul de la Versailles prăvale piatra funerară peste e au fost împărțiți, se știe, între cele trei state: Serbia, Bulgaria și Grecia.

Pe școlile lor s'au pus lacăte, iar în bisericile rămase pustii nu mai răsună astăzi glasul preotului, slujind în dialectul macedonean.

Îi bine să ia aminte la această stare de lucruri, oamenii noștri de stat.

Partea artistică a șezătorii a fost organizată tot cu producții macedonene. D-na Henrieta Sadoveanu, dela opera din Cluj, a cântat frumoase arii, acompaniată la pian de d. profesor E. Mezetti. Dl. Ciolan a sunat la pian câteva melodii macedonene culese de neuitatul folklorist Teodor Burada.

În notele cântecelor lor e plâns precum plâns e în doina noastră. Printre cântecele macedonene, schițate la pian de d. Cioban, a fost și o bătută românească, dusă de aici dela noi acolo. Tropăitul tineretului din sală a dat semnalul că ni-o cunoaștem, chiar dacă e adoptată de macedoneni.

La sfârșit orchestra regimentului 13, a intonat mai multe arii aromânești macedonene.

Ch.

INFORMAȚII

x Senatul Universitar a fost convocat pentru Mercuri la ora 5 după amează.

Intre alte chestiuni, se va discuta și situația arhimandritului Scribau.

Sf. Sa fusese recomandat de Senatul Universitar din Iași ca profesor titular al facultății de teologie din Chișinău.

Ministerul însă, l-a numit profesor suplinitor.

Chestia se va rezolvi de Senat.

x D. Moritz Wachtl, fondatorul și susținătorul școalei primare ce-i poartă numele, a dăruit cu ocazia sărbătorii „pomilor" 1o kgr. de fructe d. Palestina pentru copiii săraci ai școlii. Cu acest prilej și d. S. Grosmann dela banca Moldova a dăruit copiilor nevoiași rechizite și cărți. Comitetul și corpul didactic al acestei școli mulțumesc în numele elevilor săraci ambilor donatori.

x D. prof. Em. Diaconescu a fost delegat din partea primăriei, ca membru în comisiunea examenului pentru ocuparea funcțiilor ad-tive.

Examenul va avea loc în ziua de 15 Februar la prefectura de județ.

x Astăzi dimineață a avut loc în com. Bucium-Iași, o conferință ad-tivă.

x Un incendiu a distrus casa săteanului I. Strugan din com. Mânjești—Iași.

x Mâine, Comisia de disciplină a funcționarilor C. F. R. de sub președinția d-lui consilier Scripcă, se va ocupa de procesul intentat fostului casier de mărfuri din gara Pașcani, dl. Const. Bantaș.

Numitul funcționar este acuzat că în timpul cât a funcționat la această stație, ar fi fraudat suma de 24o,ooo lei comițând diferite falșuri.

x Doamna Gliherica Ițicov, din strada Țicăul de jos a reclamat poliției că soțul ei Dumitru Ițicov, funcționar la percepția comunală ja dispărut de opt zile de acasă.

Poliția a început cercetări.

x S'a aprobat pensionarii C. F. R. înscriși la casa generală de pensiuni, câte un mandat de transport de 1o tone pe an, pentru transportul lemnelor ce le sunt necesare.

x Pe ziua de 1 Aprilie 1928, toți funcționarii C. F. R.—care după statutul funcționarilor, urmează să fie scoși la pensie — vor fi puși în retragere din oficiu.

x Un început de incendiu s'a declarat astăzi dim. la arhiva poștei centrale. Focul a fost localizat înainte de a lua proporții.

x **Teatrul Național**— Reamintim cititorilor că Mercuri 8 Februarie va avea loc, irevocabil, *Concertul Stroescu.*

— *Omul cu mîrțoaga*, comedie dramatică în 4 acte de d. C. Ciprian, care se joacă pentru a 50-a oară pe scena Teatrului Național din București, în stagiunea actuală, în urma marelui succes obținut și la Iași, se va reprezenta pentru a doua oară, Mercuri 29 Februarie.

— Vineri 17 Februarie „Sapho" cu d-na *Agathe Bârsescu.*

— Luni 20 Februarie, *Păpușile*, cu d-na *Agepsina Macri* de la Teatrul Național din București.

21 Martie, un singur spectacol al marei artiste *Ventura.*

In Sala Conservatorului — Sîmbătă 11 Februarie, concertul *Anișoara Martac.*

Duminică 12 Februarie concertul *Sarah Goldștein.*

In Sala Elisabeta— Marți 14 Februarie, marele tragediene italiene, *Emma și Irma Gramatica.*

Biletele la Agenția Brașcu.

x Aflăm că se fac mari pregătiri pentru balul mascat, costumat și ne-costumat dat de școala „David Herzenberg" a societății *„Steaua"* pentru seara de 25 Februarie 1928.

x D. General Gorski, inspector general al armatei, se află de azi dimineață în localitate.

x *Serbare.* — Învățătoarea Aglaia Albu de la școala din Băiceni-Iași, a fost detașată la școala din Dornești-Vaslui.

Deasemenea a mai fost detașată d-ra Dudu de la școala Costache Negri din Covurlui, la școala din Onești-Vaslui.

x *Dela Consiliul de război.* Cab. II Instrucție, de pe lângă Parchetul militar, a continuat ancheta în legătura cu acuzațiile ce se aduc unui maior dela Depoul de Geniu al Corp. IV Armată și care își are garnizoana în Cernăuți.

Se știe că ofițerul este acuzat de a fi întrebuințat pentru afaceri personale suma de aproape 3 milioane lei, aparținând garnizoanei.

Această sumă urma să fie achitată unui antreprenor care conduce mai multe lucrări ale Corpului 4 Armată, la Cernăuți.

Antrepenorul a iscălit statele de primire dar pretinde că banii nu i-au fost plătiți.

x La Suceava s'a reprezentat de către societatea corală „Ciprian Porumbescu" operetа *„Beizadea Epaminonda"* de *Eduard Caudella.*

Cum lucrările ilustrului muzican eșan ar trebui să fie cunoscute în primul rând de foștii săi concetățeni, credem c'ar fi un frumos și bine meritat omagiu adus memoriei regretatului maestru, dacă s'ar da urmare propunerii d-lui S. Arcu. de a aduce la Iași (sub auspiciile unei societăți ieșene pe harnicii cântăreți care au absorbit cu succes la Suceava 3 spectacole ale operetei *„Beizadea Epaminonda"*.

— Toate calitățile filmului superior, le întrunește drama „Hotel Imperial" care rulează azi la Sidoli. Inscenări bogate, tast, episode veridice toate amalgamate într'o acțiune puternică, o dramă plină de sentiment și după romanul răspândit a modernului scriitor Biro. — Mai rulează și cel mai nou film al neîntrecutul comic Zigoto cu ultima sa creațiune Zigoto Reporter.— Acompaniază muzica proprie și noul jazzband de 20 persoane.

ULTIMA ORA

D. Titulescu violent atacat de presă franceză

Berlin 7.—Ziarele urmăresc cu atenţie vizita d-lui Titulescu la Paris şi înregistrează atacurile violente pe care i le aduce presa franceză.

Astfel „L'homme libre" spune că d. Titulescu îşi face reclamă pentru pretinse servicii aduse cauzei păcii. Ziarul adaogă că asemenea articole de laudă trebuesc publicate în coloana anunţurilor.

Ziarul „L'oeuvre" spune că d. Titulescu a venit la Paris ca să ceară salar pentru acţiunea d-sale din Italia. Ziarul precizează că d. Titulescu a venit la Paris ca agent al partidului liberal, pentru a susţine guvernul român în contra atacurilor opoziţiei.

„Deutche Tageszeitung" se miră de aceste atacuri ale presei franceze şi se întreabă ce schimbări au survenit în raporturile franco-române.

*

Paris 7.— „Echo de Paris" publică un articol în apărarea d-lui Titulescu, contra reproşului că ar fi cerut la Roma sprijinul Italiei în chestia optanţilor, dînd dovadă de mare slăbiciune faţă de politica italiană în Balcani.

„Echo de Paris" consideră problema optanţilor ca definitiv rezolvită, fără a mai fi nevoe de sprijinul d-lui Mussolini, iar d. Titulescu nu-i obligat cu niciun contra serviciu faţă de Italia. Singurul rol al d-lui Titulescu a fost acela de mediator între Italia de o parte şi Franţa cu Jugoslavia de altă parte.

Ziarul desminte zvonurile despre neînţelegeri între statele din Mica Antantă în chestia mitralierilor ungureşti.

In fine ziarul încheie spunând că într'adevăr d. Titulescu are motiv să vie la Paris pentru a cere «provizioaul» ce i se cuvine.

Intrevederea cu Stresemann

Berlin 7.—D. Stesemann ministru de externe, a plecat la Riviera, pentru mai multe săptămâni. D-sa se va întâlni cu d. Titulescu la Cannes.

De acolo d. Stresemann se va duce deadreptul la Geneva, la sesiunea consiliului Ligii Naţiunilor.

D. Titulescu la Belgrad

Belgrad 7— D. Emandi, ministrul Romîniei a comunicat d-lui Marincovici intenţia d-lui Titulescu de a face o vizită la Belgrad.

Vizita ministrului romîn este aşteptată pentru sfârşitul lunii Februar.

Sinuciderea unui elev de liceu

nepot al d-lui Titulescu

Bucureşti 7.— O impresionantă sinucidere s'a întâmplat aseară.

Tânărul G. Burcă, în etate de 16 ani, originar din Constanţa, fiul consulului român din Chicago şi nepotul d-lui Titulescu, stătea în gazdă la ruda sa d. colonel Pleniceanu, în str. Cantacuzino 20. Tânărul a fost dojenit de d-na Pleniceanu pentru că la şcoală căpătase note rele. Mâhnit de acest lucru, tânărul Burcă a trecut într'o cameră de alături şi şi-a descărcat un foc de revolver, care i-a pătruns prin piept şi i-a ieşit prin spate.

In stare gravă, sinucigaşul a fost transportat la spitalu Colţea.

Negustorii protestează la Primărie

contra taxelor ad-valorem

Arătăm în altă parte a ziarului, nemulţumirea comercianţilor contra noului tarif al taxei ad-valorem.

Astăzi la prânz numeroşi comercianţi s'au prezentat la primărie, protestând contra taxei împovărătoare.

D. Leon Weissman a arătat că chiar de s'ar aplică taxa de 50 bani la sută (adică maximum) la un vagon cu cea mai bună cherestea în valoare de 40.000 lei, ar urma să se plătească 200 lei. Ori după noul tarif taxa atinge 1 la sută.

*

D. M. Isac Moscovici a arătat că la un vagon cu porţelanuri a plătit ieri 1500 lei, în loc de 300 cât era până acum. D-sa a declarat că va cere desfiinţarea Camerelor de Comerţ care s'au dovedit inutile.

D. Weissman s'a raliat la declaraţia d-lui Moscovici, adăugând că va demisiona din consiliul Camerei.

*

In acelaş timp s'a prezentat şi o delegaţie în frunte cu d. Fred Şaraga. S'a cerut urgenta modificare a tarifului, ţinându-se seamă de doleanţele tuturor categoriilor. D. Şaraga a arătat că un negustor care a expediat un colet cu esarfe, în greutate de trei kg. a plătit taxa 120 lei.

Consiliul Cemerei de Comerţ a fost convocat de urgenţă.

P.

In jurul seringilor părintelui Lupaş

Discuţia în secţiunile Camerei

Bucureşti 7. — Comitetul delegaţiilor secţiilor s'a întrunit ieri după amează în secţiunea I a Camerei, pentru a examina cererea de anchetă asupra comenzei de aparate medicale în comptul reparaţiunilor germane, făcută de pr. Lupaş, fostul ministru al sănătăţii.

Comitetul a ales pe d. N. Botez, preşedinte şi pe d. Al. Ionescu, raportor. Acesta din urmă, după cum se ştie, a participat la consfătuirea dela d. Săveanu, în vederea muşamalizării afacerii.

S'a iscat o vie discuţie în jurul chestiunii, dacă comitetul este competent să se pronunţe în această chestie. In cele din urmă s'a convenit că comitetul e competent. Rămîne însă ca mai întîi comisia de anchetă să examineze dosarul şi să refereze.

ORA 2

CONSILIUL DE MINIŞTRI de astă-zi dimineaţă

Bucureşti 7. — Consiliul de miniştri s'a întrunit astăzi la ora 10 subt preşidenţia d-lui Vintilă Brăteanu.

Stupefiantele

D. Inculeţ, ministrul sănătăţii, a prezintat proectul de lege revizuit pentru combaterea abuzului de stupefiante.

Consiliul a numit o comisiune compusă din d-nii dr. Angelescu, Argetoianu, Inculeţ şi dr. Lupu pentru a studia şi a pune la punct proectul.

Comemorarea alipirii Dobrogiei

D. Al. Lapedatu, ministrul cultelor, a informat consiliul că anul acesta se împlinesc 50 ani de la alipirea Dobrogei la România.

Consiliul a însărcinat pe d. Lapedatu să întocmească un proect pentru sărbătorirea fastuoasă a acestui mare act naţional.

Munca şi cooperaţia

D. dr. Lupu a înştiinţat pe colegi că în cursul lunii Februar codul cooperaţiei va fi gata întocmit şi va putea fi trecut în parlament încă în actuala sesiune. Deasemenea a expus mersul lucrărilor pentru alcătuirea codului muncii.

Consiliul a numit o comisiune compusă din d-nii dr. Lupu, Inculeţ, Mrazec şi Stelian Popescu care să complecteze codul muncii. Se va legifera ziua de muncă de 8 ore şi se va protegui munca femeilor şi a copiilor.

Intrunirea dela Iaşi

Consiliul a examinat apoi situaţia politică internă în raport cu campania deschisă de partidul naţional-ţărănesc. S'a hotărât ca guvernul să interprindă o largă acţiune de contra-propagandă, printr'o serie de întruniri în toată ţara.

Se va da o deosebită amploare întrunirii dela Iaşi de Duminică 12 Februar, la care va participa majoritatea membrilor guvernului.

*

Consiliul a rezolvit apoi lucrările curente şi s'a terminat la ora 1.

Mandat de arestare

contra unui fost înalt demnitar averescan

Bucureşti 7.—Ziarul „Cuvântul" anunţă că parchetul de Vâlcea a emis mandat de arestare contra d-lui Pleşoianu, fost secretar general la ministerul muncii subt averescani, acuzat de excrocherie, mită şi trafic de influenţe.

Dar Pleşoianu este dispărut.

Afacerea provoacă senzaţie şi se aşteaptă izbucnirea unui mare scandal politic.

Un mare furt de cereale

pe moşia Aroneanu-Iaşi

Un îngrăzneţ furt a fost comis aseară în com. Aroneanu (Iaşi), pe moşia d-lui Gr. Ciomag.

La orele 11 noaptea au apărut doi indivizi la moşia d-lui Ciomag. Aceştia s'au coborât dintr'o căruţă; şi venind în faţa magaziei de cereale s'au făcut că întreabă pe paznic, unde ar putea să-şi petreacă noaptea.

Unul dintre indivizi a sărit în spatele paznicului; şi apoi acesta a fost legat burduf şi trântit la pământ.

In urmă tâlharii au spart uşa magaziei de cereale, furând mai mulţi saci de grâu pe care i-au încărcat în căruţă; în urmă au mai luat câteva obiecte şi au dispărut.

*

In zorii zilei, aflându-se cele petrecute, s'au început cercetările.

Cantitatea de grâu furată trece de 2000 kg. Jandarmii au reuşit să prindă pe indivizii N. Ursu şi N. Rusu din comuna Stânca—Iaşi cari se pare că n'ar fi străini de furt.

Cercetările sunt în curs.

Hemoroizi

Persoanele, cari suferă de dureri cumplite cauzate de trânji, vor simţi o senzaţie de tihnă şi vor dormi liniştit întrebuinţând Pomada Cadum ce le va procura o uşurare imediată.

Memorial înaintat Primăriei

de către Camera de Comerţ din Iaşi cu privire la taxa ad-valorem

(Continuarea din pag. II-a)

asemenea faptul că un mare număr de locuitori găsesc întrebuinţarea în industrii, contribuind la mărirea bunei stări a oraşului, socotim îndreptăţită cererea industriaşilor, ca materiile prime să fie scutite de orice taxă de intrare, iar dacă veţi găsi că aceasta e imposibil, *atunci aceste taxe să fie reduse la jmătate din cotele stabilite.*

Mai este de remarcat că la materiile prime, dela punerea în fabricaţie şi până la terminare, se perde o mare parte, ca reziduri de fabricaţie, iar impunerea la taxa integrală, înseamnă o scumpire disproporţionată.

Şi acest capitol nou va aduce o cifră însemnată de venituri.

3) In orice caz rugăm a menţine scutirile integrale pentru toate instituţiile spitaliceşti şi de asistenţă socială.

Critice şi obiecţiuni

Trecând la cercetarea, punct cu punct, a noului tarif, vom expune părerea noastră, arătând;

1) necesitatea introducerei de noi articole în tarif şi contopirea altora.

2) vom arăta la o serie întreagă de articole că taxa pusă este superioară lui 1/2 o/o.

3) concluziunile noastre.

Articole omise

1) Art. 122 din tarif prevede: lemnărie brută, nuele, butuci.

In primul rând o mică eroare probabil de transcriere. Nu poate fi vorba de nuele, ci probabil de manele. Apoi lemnăria brută şi buştenii intră în categoria art. 215 trunchiuri de arbori, pentru care propunem o taxă de maxinum 50 lei de vagon, faţă de propunerea dv. de lei 1.75, întrucât maximum de cost al unui vagon este de 8—10.000 lei.

Manelele să fie trecute la capitolul următor 123, grinzi, furci, la care suntem de acord cu propunerea dv. de lei 100 la vagon.

2) In tarif nu figurează: traverseele, întrucât la un vagon intră circa 100 de traverse costând lei 170 bucata, urmează a se percepe de vagon maximum lei 85.

Propunem să se treacă în tarif cu această taxă.

3) Art. 20 din tarif prevede o taxă unitară pe acidele de tot felul, fără a face deosebire între cele aduse cu scopuri industriale cu vagonul şi cele scumpe, cu întrebuinţări de farmacie.

Propunem ca acidele sulfure, clorhydric şi muriatic să fie puse separat cu o taxă de lei 10 per o/o kgr. la vagoane de 5000 kgr. şi lei 20 per o/o kgr. la cantităţi mai mici, taxa de 0.50 de kgr. rămânând pentru celelalte acide care n'au o întrebuinţare industrială.

4) Intrucât culorile dela art, 66 sunt din aceiaşi categorie cu pământul colorat dela art. 160. propunem a se contopi, evitându-se interpretări greşite.

5) La art. 197 figurează soda caustică, iar la art. 208 sodă calcinată cu aceiaşi taxă. Propunem unificarea sub denumirea sodă de orice fel, socotindu-se pentru vagoane de 5000 kgr. o taxă de 5 lei de o/o de kgr., iar pentru cantităţi mai mici, 10 lei o/o de kgr.

6) Nu figurează în tarif: piatră măcinată, cretă, humă, articole eftine, care se aduc în cantităţi relativ mari.

Propunem a se introduce în taxându-se astfel:

La vagoane complecte lei 1.50 o/o de kgr.

La cantităţi mai mici lei 3.— o/o de kgr.

Aceasta pentru a evita înglobarea la articolele mai scump taxate.

7) De asemenea nu figurează în tarif: calaican şi piatră acră cari propunem să fie taxate:

Lei 300 vagonul complect.

Lei 6 la suta de kgr. pentru cantităţi mai mici.

8) Nu figurează în tarif articolele didactice: table, tăbliţe, de ardezie, creioane. tocuri.

Fiind vorba de articole necesare populaţiunei şcolare, propunem a se introduce în tarif cu o taxă de 5 lei la suta de kgr.

9) La art. 21: articole de cauciuc supuse la o taxă de lei 1,50 de kgr. nu poate fi înglobat furtunul de cauciuc, articol eftin şi de utilitate socială. Propunem să rămâie la taxa veche de 30 lei suta de kgr.

10) Nu figurează în tablou cuele de lemn. Propunem a se introduce cu o taxă de lei 5 pe suta de kgr.

11) Se aduc în localitate multe vagoane de bocanci şi cisme reformate.

Propunem a se adăuga la art. 174 care să figureze ca piei, peticării şi încălţăminte rămăşiţi, iar tariful să fie fixat la lei 500 de vagon, fiind injust ca acestea să fie, eventual, taxate ca mărfurile noui.

12) Pielea zisă chevreaux nu poate fi înglobată în pielăria fină. Propunem a fi trecută cu o taxă de lei 2 de kgr., lacul rămânând cu 4 lei, aşa cum s'a fixat de D-voastră.

13) Intrucât art. 110 nu precizează care este încălţămintea de lux, propunem a se nota că este vorba de încălţăminte din pielărie exotică, brodate sau cu combinaţii de fir.

14) Propunem a se fixa un tarif unitar de lei 0,30 pe kgr. de manufactură de bumbac, tricotaje, ţesături în loc de cel diferenţiat de 0,30 şi 0,40 pentru evitarea greşelilor de interpretare şi întrucât e vorba de articole de primă necesitate.

15) La art. 220 Ultramarin rugăm a se prevede ca taxă pentru vagoane 0,05 de kgr., iar pentru transporturi mai mici taxa din tarif.

Articole a căror taxă depăşeşte 1/2 la sută

1) Mobila (art. 139). Luând în consideraţie că Iaşul este un centru cu o industrie de mobilă obişnuită, foarte dezvoltată, acest articol cată să aibă o atenţiune deosebită din partea noastră.

Nu este vorba de mobilă fină pentru casele celor avuţi, ci acele aranjamente care mobilează casa lumei de mijloc şi a armatei de funcţionari.

Luând un caz tipic: un dulap obişnuit, care cântăreşte circa 100—110 kgr. socotind şi ambalajul, care comptează foarte mult. Un astfel de dulap se vinde 1600—2000 lei; jumătate la sută ar fi circa 9 lei. Ori pentru 100 kgr. cu tariful vechi de 10 bani de kgr. se ajunge la o sumă care depăşeşte 1/2 la sută. Propunem deci menţinerea taxei vechi de 10 bani de kgr.

Insistăm din nou că la mobilă se socoteşte greutatea brută, inclusiv ambalajul care e foarte greu, fiind vorba de obiecte fragile şi voluminoase.

2) *Scrumbiile.* (art. 186). Alimentul prin excelenţă a sărăcimei, o bună parte a anului. Articol de mare consum, deci câştigul este extrem de limitat. A urca la dublu taxa de până acum, înseamnă a pune în imposibilitate pe comercianţii ieşeni de a vinde acest articol, iar raportul la valoare ar însemna mult peste jum. la sută.

Propunem şi rugăm a se accepta ca un maximum taxa de 10 bani la kgr.

3) In aceeaşi categorie este şi sulfatul de cupru (art. 187) de care locuitorii din oraş nu au nevoe şi cere din cauza urcării taxei, va găsi desigur debuşeu în afară de raza oraşului.

Propunem menţinerea taxei de 10 bani la kgr.

4) *Becuri electrice* (art. 40). Acest articol a plătit până acum 20 bani de kgr. In tariful nou se prevede 1 leu. Atragem atenţiunea că becurile vin cu 4 feluri de ambalaj şi deci greşită este socoteala pe baza greutăţii unui bec, deoarece ambalajul cântăreşte de câteva ori cât greutatea becului, aşa că socotind 20 bani de kgr. inclusiv ambalajul, găsim că vechea taxă de 20 bani este suficientă.

5) La art. 77, confecţie de hârtie, fiind vorba de caete şi alte materiale didactice, suntem de părere a se fixa taxa de lei 0,10 de kgr şi de vagon 500 lei.

6) Căldări de zinc (art. 51). O căldare costând în medie 55 lei şi cântărind circa 2 jum. kgr. taxa de 20 bani ar reveni la aproape 1 la sută.

Propunem reducerea la vechea taxă de 0,5 pe kgr.

7) Alicele (art. 23), Costând 35 lei kgr. taxa de 20 bani ar însemna peste jum. la sută.

Propunem reducerea la 15 bani.

8) Cuele (art. 71). Faţă de preţul de circa 13 lei a cuelor propunem menţinerea taxei vechi de 400 lei vagonul şi 6 bani de kgr pentru cantităţile mai mici.

9) Plumbul nou (art. 180) Propunem menţinerea tarifului în vigoare de lei 300 vagonul, iar pentru plumbul vechi, 100 lei vagonul.

10) Lemne de foc (art. 125). Costul unui vagon de lemne de foc, franco-vagon, nu trece de lei 6000, deci maximum de taxă poate fi lei 30 de vagon.

11) *Cherestea de brad.* Luând ca bază preţul de 40 000 lei pe vagon (20 m. c. a 2000 lei), taxa maximă poate fi 200 lei de vagon.

12) *Cherestea alte esenţe tari* (stejar, frasin, ulm) Un vagon (10 m. c. a 2500 lei) costând 25.000 lei nu se poate percepe de cât lei 125.

13) *Doage.* La un vagon de 10 tone intră 2000 de doage a lei 30, total 60.000, aşa că nu se poate percepe de cât 300 lei.

14) *Obezi şi spiţe cioplite.* Obezile revin la lei 45.000-60.000 vagonul, iar spiţele la 15.000. Rugăm a reduce taxa proporţional.

15) La art, 181 trebuesc separate frizuri e de parchete, întrucât cele dintâi revin la circa 3500 m.c. aşa că 1/2 la sută ar reveni 175 de vagon.

16) *Oglinzi.* Rugăm a reveni la taxa veche întrucât 30 bani la kgr. reprezintă tocmai 3 la sută la oglinzile obişnuite care sunt articolul de fabricaţie a fabricelor ieşene.

17) *Cioburile de sticlă* costă 14.000 lei vagonul, aşa că taxa maximă ar fi lei 70 de vagon.

Am citat numai unele din articolele la care diferenţa este prea evidentă, pentru a nu lungi prea mult suplica de faţă. O urcare nu este suportabilă.

Luând tariful propus în general, ne permitem a remarca că în afară de foarte puţine articole de lux, o urcare nu este suportabilă.

E vorba în mare majoritate de articole de primă necesitate, de mărfuri care se aduc pentru uzul grosului popplaţiunei şi a căror scumpire, ori cât de mică ar fi, contribuie la crearea unei stări de spirit nemulţumitoare.

Suntem de părere că în afară de propunerile făcute, tariful actualmente în vigoare, să nu sufere nici o urcare.

Introducerea perceperei taxei la coletele sosite cu poşta, diferenţa rezultată din suprimarea scutirilor şi o bună organizare a serviciului de încasare, vor aduce în cassa comunei o sporire simţitoare a sumelor încasate, fără să fie nevoie de a nemulţumi o categorie de 4000 cetăţeni contribuabili, care duc greul bugetului Comunei.

Alăturăm şi un tablou al taxelor, aşa cum propunem ca să rămâe definitiv şi vă rugăm a primi asigurarea deosebitei noastre consideraţiuni.

Călătorii de lux şi de plăcere
Programul liniei „HAMBURG—AMERICA pentru anul 1928, cu excelentele vapoare: „Resolute", „Reliance", „Oceana" şi „Orinoco".

A) Călătoria „Hapag" în jurul lumii dela 7 Ianuarie până la 26 Martie 1928.

Preţurile: Dela 2.000 dolari în sus.

B) 7 călătorii „Hapag" pe Marea Mediterană şi in Orient, în interval de la 17 Ianuarie până la 25 Mai 1928.

C) 6 călătorii „Hapag" până la Nordka-Island-Fiord, şi în regiunea Polară, în interval de la 14 Iunie până la 12 August 1928.

D) Călătoria „Hapag" până în Scandinavia şi Marea Baltică, de la 15 până la 31 August 1928.

E) 5 călătorii Hapag" până în India de Vest, de la 17 Decembrie 1927 până la 28 Martie 1928.

Preţul călătorilor: de la mărci aur 425 în sus.

Prospecte şi informaţiuni pentru călătoriile de plăcere, ca şi pentru călătoriile în întreaga lume găsiţi la

Linia Hamburg--America S. A. R.

Bucureşti, Calea Griviţei 187
Timişoara, strada Mercy 2.
Cluj, str. Regele Ferdinand 69.
Cernăuţi, Bulevardul Regele Ferdinand No. 33.
Chişinău, strada Alexandru cel Bun No. 104.
Arad, strada Eminescu No. 12.

STIRI DIN TARĂ ŞI STRĂINATATE

„OPINIA“

literară şi artistică

(Continuare din pag. I-a)

Gaston Moreux. Şi fiindcă cei trei interpreţi au nevoe de piese special scrise pentru ei, au solicitat pe câţiva dramaturgi în acest sens. Printre alţii au răspuns acestei cereri cunoscuţii scriitori francezi Georges Duhamel şi Jules Romains.

Muzică veselă

Societatea muzicală din Viena a instituit un premiu de 1000 shillingi pentru cea mai humoristică compoziţie muzicală. Genul acesta de muzică veselă obţine tot mai mult succes în străinătate. Publicul se amuză de minune, aplaudă frenetic şi foarte adesea isbucneşte în hohote de râs, chiar în timpul execuţiei orchestrale.

O comemorare

S'au împlinit 20 de ani de când a luat fiinţă la Chişinău prima trupă românească de teatru.

Era în 4 Februar 1908. Intr'o sală din Chişinău s'a jucat în grai moldovenesc şi în costume naţionale, piesa „Cinel-cinel“ a lui Alexandri. Rolul lui Graur l-a interpretat Gh. Madan, iar al Floricăi, d-ra Ecaterina Sârbu.

Şi ceilalţi actori erau din elita moldovenească a Basarabiei.

Succesul a fost extraordinar. Chiar şi ruşii au aplaudat cu entuziasm.

Trupa Moldovenească a fiinţat cinci ani, jucând în româneşte la Chişnău şi Orhei, şi contribuind la trezirea sentimentului naţional.

Din viaţa lui Blasco Ibanez

(Continuarea din pag. I-a)

ment (Cortes) în 1898, ales de provincia Valencia. El se distinse ca unul din luptătorii republicani ai camerei spaniole.

Certându-se cu prietinul lui Soriano, se bate de două ori în duel cu el. Se bate şi cu Diego Fernandez Arias, directorul „Corespondenţei Militare“ din Madrid, care a socotit unul din articolele sale ca insultător pentru armata spaniolă.

Decepţionat de politica, Blasco Ibanez hotărăşte să se expatrieze şi plecă din nou în 1911 în Argentina, unde publică „*Arogaţii*“. Mai scrie *Sonica curtezana şi Catedrala.*

Reintors în Europa cu câteva luni înaintea războiului mondial, Ibanez se declară în 1914, partizan călduros al cauzei aliaţilor, publicând *Cei patru cavaleri ai Apocalipsului.*

Popularitatea lui crescu considerabil. Ibanez se duce în Statele Unite unde romanele sale traduse ating tiragii enorme. Mai multe sunt adaptate pentru cinematograf şi îi aduc venituri importante. Retras la Menton care îi aminteşte prin climatul său, scumpa lui Valencie, unde a lăsat atâţi amici, Blasco Ibanez, pregătea acolo două lucrări : una despre cruciade, a doua despre misterele Inchiziţiei.

Credincios principiilor republicane, Blasco Ibanez a combătut regimul lui Primo de Pivera atacând şi pe regele Alfons XIII pe care l'a făcut răspunzător de actuala situaţie din Spania.

*

Deşi fidel marilor amintiri din trecutul istoric, Blasco Ibanez era nn om foarte modern, aproape modernist.

El iubea progresul, chiar cel industrial şi financiar. Av a legături cu el, îşi conforma activitatea şi ştia să participe la beneficii.

Spiritul practic şi pozitiv este destul de rar la oamenii de litere. Ibanez avea geniul afacerilor. Dar şi fără acest dar, romanele sale pline de v aţă, colorate şi viguroase, i-ar fi adus de ajuns pentru a trăi uşor.

x UN SPECTACOL ALES.— Vineri 17 Februar va avea loc, la Teatrul Naţional, un spectacol extraordinar, cu tragedia în versuri „*Sapho*“, în rolul titular cu marea noastră tragediană AGATHA BĂRSESCU.

MARILE PREGATIRI

pentru demonstraţia liberală de Duminică

Intrunirea liberală de Duminică se va ţine în patru sali în acelaş timp, şi anume : Sala Sidoli, Sala de Sport şi Muzică, Sala Elisabeta şi Sala Victoria (din str. Ştefan cel Mare).

Dintre miniştri vor lua parte la întrunirea de Duminică d-nii Duca, Argetoianu, Ianculeţ, Nistor, dr. Lupu, Lapedatu şi Tatarescu.

D. dr. Lupu, participă ca colaborator în guvernarea liberală, şi va vorbi în toate patru sălile.

*

D. ministru Argetoianu va veni Duminică la Iaşi, însoţit de d-nii Opran administratorul Casei pădurelor, Radion secretarul general al Comitetului agrar, Ionescu-Brăila directorul general al serviciului zootechnic, Ionel Şeinaru şi Mişu Dumitrescu şefi de cabinet.

D. ministru Argetoianu va sa Duminecă şi Luni în localitate, pentru a cerceta deaproape, chestiunele interesând nevoile agricole ale Moldovei. D-sa va fi oaspele d-lui Mircea Badareu.

*

Ieri a avut loc acasă la d George Brăteanu o consfătuire a parlamentarilor. O nouă consfătuire va avea loc diseară la clubul liberal.

Azi au sosit în oraş d-nii N. Stoianovici din Dorohoi şi Negură de la Vaslui.

*

Duminecă dimineaţă, delegaţiile ţărăneşti vor intra pe toate barierele oraşului, adunându-se în Piaţa Unirii. De acolo, se vor repartiza la cele 4 săli de întrunire.

Duminecă seară, d. George Brătianu va oferi un ceai politic, la care vor participa toţi miniştrii.

O DRAMA TERIBILA

lângă Varşovia

Varşovia 7.—O cumplită dramă s'a întâmplat în apropierea capitalei în următoarele împrejurări :

Un automobil cu 4 domni elegant îmbrăcaţi a sosit la conacul moşiei unui căpitan. D-nii au spus că s'a produs o pană la motor şi au cerut găzduire peste noapte. Căpitanul a primit pe doi, iar pe ceilalţi doi i-a dus la un moşier din vecinătate.

In timpul nopţii căpitanul s'a trezit brusc şi a văzut în odaea lui pe cei doi oaspeţi cu revolverul în mână. El nu şi-a pierdut cumpătul, ci a scos imediat un revolver de subt pernă şi i-a împuşcat pe amândoi. Imediat apoi s'a îmbrăcat şi s'a dus la moşierul vecin, ca să-l previe. Era însă prea târziu. Moşierul, soţia şi fiica lui erau morţi.

Căpitanul s'a înapoiat la conacul său şi a întâlnit în curte pe ceilalţi doi bandiţi. Cu două focuri de revolver i-a împuşcat pe amândoi.

Sânt în total 7 morţi.

Dezmintirea asasinării

preşedintelui Portugaliei

Paris 7— Din Madrid se anunţă că preşedintele Portugaliei ar fi fost împuşcat la Lisabona.

Legaţia portugheză din Paris dezminte ştirea.

Probabila demisie

a guvernului jugoslav

Belgrad 7.—In şedinţa de ieri a Scupcinei, fostul ministru de interne Petrovici a atacat foarte violent guvernul, acuzându-l că a instituit dictatura şi că subminează parlamentarismul.

A urmat altercaţii vii între guvernamentali şi opoziţie. D. Ştefan Radici a strigat :

— „Noi am înţeles să intrăm într'un stat constituţional, nu într'un stat absolutist“.

La urmă Scupcina a votat încredere în guvern. In cercurile politice se crede totuş că guvernul va demisiona astăzi.

Succesul d-lui Argetoianu

la congresul camerelor agricole

Sâmbătă s'a deschis în Bucureşti congresul Uniunei camerelor de agricultură, subt preşedenţia d-lui ministru Argetoianu. Cu această ocazie, dl. ministru al Agriculturei a ţinut o foarte gustată cuvântare, în care a schiţat programul de organizare a ministerului de agricultură, în vederea intensificărei producţiunei agricole.

Planul congresului, în urma propunerei spontane a d-lui Dăscălescu, a hotărît tipărirea şi răspândirea pretutindeni în ţară a cuvântărei — program a d-lui ministru Argetoianu.

Piaţa Valutară

Leul la Paris a cotat ieri 15,55 ; la Zurich 3.18 şi jum.

Devizele în Capitală au notat : Francul francez 6,44 ; belga belgiană 22,80 ; francul elveţian 31,50 ; lira engleză 797 ; dolarul 163,25 ; lira italiană 8.67, coroana cehă 4.80 ; Rentenmark 39.95.

Pactul de arbitraj

franco-american

Washington 7.—Ieri după amează s'a semnat pactul de arbitraj între Franţa şi Statele Unite.

*

Paris 7.—Cu prilejul comemorării a 150 ani dela încheierea primului pact franco-american, d. Briand a dat un banchet în onoarea ambasadorului Statelor-Unite.

Curg sloiurile pe Dunăre

Giurgiu 7.—De două zile curg sloiuri mari pe Dunăre. Cursele de vapoare între Giurgiu şi Rusciuc au fost suspendate. Comunicaţ a cu Bulgaria se face cu ajutorul bărcilor.

Mai multe sate din Vlaşca au fost inundate de apele Neajlovului.

Nou cablu transatlantic

Paris 7.—Ieri s'a inaugurat noul cablu telegrafic Paris—New-York, în lungime de 6880 km.

Primul schimb de depeşe s'a făcut între miniştrii de comerţ ai celor două ţări.

Prin acest cablu se pot transmite 500 cuvinte pe minută.

Pentru M. Gh. Bujor

Bucureşti 7.— Mişcarea pentru eliberarea lui Mihai Bujor creşte în toată ţara. La Bucureşti ca şi la Iaşi s'a constituit un comitet de acţiune format din intelectuali, pentru salvarea prizonierului dela Doftana.

LUCRĂRILE PARLAMENTULUI

6 Februar

CAMERA

D. Vintilă Brăteanu susţine proectul pentru reorganizarea ministerului de finanţe, atirmând că va reveni mai târziu cu o nouă lege a contabilităţii.

Proectul e votat pe articole şi apoi adaptat în întregime.

*

SENATUL

A votat în şedinţa de ieri proectul de lege pentru modificarea legii de reorganizare judecătorească.

x Se anunţă din Constanţa că, din cauza gerului cumplit, litoralul Mării Negre a îngheţat pe întindere de 1 klm. în spre larg, ceiace se întâmplă foarte rar la noi.

Povara taxelor ad-valorem

Aplicarea taxei ad-valorem pe mărfurile expediate prin poştă, continuă a provoca nemulţumiri în rândurile comercianţilor şi industriaşilor ieşeni. Printr'o interpretare greşită, la poştă se aplică taxa de doi lei la chilogram, în loc de 20 bani.

Printre comercianţi se ventilează ideia de a se opri expedierea mărfurilor prin poştă, până ce Primăria nu va reveni asupra taxei impuse.

*

In acelaş timp şi cinematografiştii se agită. O delegaţie se va prezenta la primărie, pentru a arăta că taxa de 10 lei pe Kg. de filme este prea mare. Delegaţia va interveni şi la Camera de Comerţ.

*

Dealtă parte delegaţia permanentă, studiind memoriul Camerei de Comerţ, va aduce unele mici schimbări taxei la o parte din articole.

Studenţi români în Belgia

„Asociaţia Generală a Studenţilor Români de la Institutul Superior de Comerţ din Anvers“, a ales pe anul academic 1927—28, următorul comitet de conducere :

Dnul George Gavrila, preşedinte, Norbert Fleminger, vicepreşedinte, Const. Ionescu, secretar, O. Burstin, secretar, dl. L. Muhlman, casier, dl. C. Aronovici, Bibliotecar, dl. R. Herescu, Membru, dl. Buttu, Cenzor, dl. A. Oxenberg, Cenzor.

Consul General al României la Anvers, Lucien Lang, a binevoit a accepta prezidenţia de onoare a Asociaţiei.

Comitetul, în afară de alte preocupări, îşi propune a sărbători cu fastul cuvenit, a 30-a aniversare dela fundarea Asociaţiei.

In acest scop face un călduros apel pe lângă foşti preşedinţi şi membri ai Asoc. în vederea obţinerei de date şi amintiri personale, pentru alcătuirea unui almanach, care să oglindească în mod fidel mersul şi evoluţiunea acestei grupări studenţeşti. Serbarea va avea loc în cursul lunei Maiu anul 1928 la Anvers. Cei care doresc să participe în mod efectiv, sunt rugaţi a se adresa Preşedintelui Asoc. Rue de Peintres, No. 41, Anvers (Belgia) care va da toate amănuntele cerute.

x *De la Tineretul Ţărănist.* Spre ştiinţa membrilor. A 2-a Conferinţă a d-lui Prof. Costăchescu ce urmă să se ţină Joi seara ora 8 jum., se amână pentru Sâmbătă 10 Februari ora 8 seara, d. Costăchescu lipsind Joi din localitate.

INFORMAŢII

x La Bucureşti a încetat din viaţă Ion T. Crutescu, preşedintele Societăţii institutorilor.

x Senatul universitar din Bucureşti a hotărît să examineze cererile studenţilor antisemiţi, în scop de a le micşora pedepsile aplicate.

x Tribunalul secţia III, a reconfirmat mandatele de arestare ale fraţilor Weinrauch, foşti directori ai Băncei Generale.

x Fochistul Nec. Vasile din Gara Iaşi, a fost tamponat şi zdrobit aseară de 2 maşini.

x Curtea de Apel compusă din d-nii Volanschi, Grigoriu şi Stanescu judecând eri apelul Parchetului şi al studenţilor implicaţi în dezordinele din str. Păcurari, a redus de la două luni, la 15 zile închisoare pedeapsă dată studentului Buzoianu şi la o lună—pentru Sârbulescu. Ei sunt arestaţi.

Studenţii liberi neprezentându-se li s'au respins apelurile.

x Doctorul **Brener** *specialist mamoş*, boli de femei, consultă de la 2 până la 6 p. m.

x In urma unui denunţ făcut de siguranţa generală Bucureşti au fost arestaţi în Chişinău, I. Brandabura, multi milionarul Nuhăm Atoţky, spărgătorul David Kiperoaser.

Acesta din urmă a mărturisit că împreună cu spărgătorul Dortman Leizer arestat azi în Viena ca autor al spargerei de la o Bancă din Zagreb-Jugoslavia, a comis furtul de bijuterii de la magazinul Lazăr Iosef din Iaşi.

Bijuteriile furate au fost vândute lui Atoţky un multi-milionar.

— Sâmbătă 11 Februarie —

::: Balul Crucei Roşii :::

în saloanele Cercului Militar

x *In amintirea lui Xenofon Gheorghiu.*—Promoţia elevilor Liceului Naţional din Iaşi din seria anului 1904 a organizat pentru Duminică 12 Februarie 1928 ora 10 a. m. la Biserica Sf. Spiridon Iaşi parastasul de 40 zile în memoria defunctului şi ilustrului profesor Xenofon Gheorghiu.

Comitetul organizator se compune din d-nii Vasile Teodoreanu prof., I. Constantinescu prof., Gh. Maxim şi G. Buzali foşti elevi ai defunctului.

x Miercuri în 8 Februarie la ora 6.30 va avea loc întrunirea ofiţerilor de rezervă la Primarie (Serv. Planului).

Se vor lua ultimele hotărâri la problema construirei de locuinţe.

x D-l Locot. Neştian membrul clubului „Victoria“ Iaşi, a fost declarat campionul României la concursurile naţionale de ski de la Braşov, la cursa de mare fond.

Sâmbătă 18 Februarie orele 10 seara, are loc în Saloanele *Soc. de Gimnastică Sport şi Muzică*, **balul anual mascat şi nemascat** dat de Soc. Sportivă *Victoria*. Muzica Reg. 13 Inf. şi Jazz-ul Fuhrman.

Intrarea cu invitaţii.

x FESTIVAL.— Duminică 12 Februarie ora 10 dim. va avea loc în sala Elisabeta primul festival dat de soc. „*Arta*“.

Pe lângă reprezentarea p esei „Năpas a“ de Caragiale, vor da concursul d-nii : Calmuschi artist al Teatrului Naţional, Duca, canto, Marcovici, pian, Cordoneanu, vioară, Vasiliu, clarinet şi d-ra Scharff, piano.

— La premiera de aseară a filmului Hotel Imperial dela Sidoli, numeroşi spectatori au fost entuziasmaţi de această nouă realizare a ecranului însufleţit, cea mai mare, interesantă şi impresionantă producţie a stagiunei actuale. Se reprezintă drama complectă şi cea mai nouă comedie a originalului com c mondial „Z goto Reporter“ completează programul. — 2 muzici : Orchestra proprie şi marele Jazzband de 20 persoane.

Arta profană în trecutul românesc

— BATEREA MONEDELOR —

(Continuare din pag. I-a)

„bătut monedă“ şi aceasta, nu atât pentru nevoile plăţilor şi schimbului mărfurilor, ci spre a demonstra—în fapt—şi prin aceasta, că se găsesc în fruntea unei ţări neatârnate.

Apoi, Bogdan-Vodă, întemeietorul Moldovei, puse să se întipărească un frumos ban care înfăţişează pe una din părţ stema bourului cu steaua între coarne, având de o latură Craiul nou al lunii, iar pe cealaltă părte, soarele ca o floare, pecând reversul e însemnat cu două spade, ale căror mânere sunt deosebite. De jur împrejur se citeşte o „legendă latină, foarte desluşită, în cele mai îngrijite litere gotice, cu tăietura alesă.

Urmaşul lui, Patru Muşat, are un ban foarte asemănător, afară de herbul (stema) cu spadele, înlocuit acum cu un smoc de flori de crin — probabil spre a arăta vreo înrudire cu angevinii francezi, din cari un vlăstar, Ludovic-cel-Mare era atunci regele Ungariei.

Acelaş model găsim şi sub Alexandru-cel-Bun la monede şi cu foarte mici schimbări [1]). Şi lucru demn de reţinut este că până la Ştefan-cel-Mare *inscripţia rămâne latină.*

Insă, de la Ştefan-cel-Mare înainte sunt numai legende slavone, cu litere croite întocmai ca şi cele latine.

Toate aste monede se lucrau în Polonia. Când, mai târziu, apar iarăşi monede latine în Moldova, ele se vor lucra în Ungaria.

Şi „banul“ muntean începe tot în acelaş timp cu întemeierea principatului Ţării-Româneşti.

Incepând chiar cu învingătorul Ungurilor şi cârmuitorul de ţară care a fost Nicolae Alexandru Vodă Câmpulungeanul, este adevărat—că n'a fost monedă.

Dar urmaşul acestuia, Vladislav—om cu o putere şi cu însuşiri adevărat regale—a făcut ceeace în acelaş timp Bogdan din Moldova, cerând să-i se bată monedă în străinătate, adresându-se „maistorilor“ unguri din Ardeal, cari i-au lucrat *perperi* sau ducaţi de aur şi *dinari* de aramă.

Mai încoace, sub Mircea—cu o accentuată înrâurire bizantină, împărătească — banii săi au pe una din părţi stema vulturului, dar foarte urât şi prost ingrămădită, iar de alta chipul Domnului purtând într'o mână sceptrul ca un toiag, iar în cealaltă rotogolul pământului însemnat sus cu crucea şi cu „Io Mircea Voevod“. Dar dela Mircea înainte, numai unul dintre urmaşii lui mai bate monedă şi încetarea aceasta a dovezii de neatârnare deplină prin întipărirea numelui pe bani se lămureşte prin situaţia politică scăzută a acestor Domni vremelnici, mereu hărţuiţi de pretendenţi...

Moneda lui Dan II, fiul lui Mircea şi luptătorul dela Dunăre, arată, de pildă, foarte limpede decăderea repede în care se află ţara în toate privinţele : e numai un bănuţ, ca vai de el, fără inscripţie, purtând pe o parte o pasere pitică—în care nu mai poţi recunoaşte, cu toată bunăvoinţa, vulturul — iar pe cealaltă, o cruce cu patru rozete în unghiuri.

Banii ungureşti s'au lucrat întâiu la Braşov şi pe urmă — de pela 1443 — la Sighişoara, unde era şi „bănăria“, adică monetăria sau cum se zicea pe atunci : *hereghie* Muntenilor. Dela 1450 înainte hărăgarii de acolo nu ni-au mai trimis nimic, şi în Ţara—Românească a mers numai moneda Moldovenilor sau a străinilor dela hotarele celelalte.

Dan încercase, este adevărat pela 1424—1425, să bată monedă într'o hereghie a sa din ţară, dar a fost oprit de regele Ungariei.

In strânsă legătură cu banii sunt peceţile, purtând pe ele aceleaşi steme, aceleaşi podoabe măestrite, aceleaşi inscripţii, iar lucrul lor este fără îndoială polon.

1) Vezi, articolul „Băn“ din *Magnum Etymologicum*, (planşele lui D. A. Sturza).

BIBLIOTECA UNIVERSITĂȚII IAȘI

ANUL XXIV N. 6217 — 2 LEI EXEMPLARUL — JOI 9 FEBRUARIE 1928

ABONAMENTE
Lei 1000 pe un an
„ 500 . . „ 6 luni
„ 300 . . . „ 3 luni

OPINIA

ZIAR POLITIC COTIDIAN

ANUNCIURI
se primesc la toate Agențiile de Publicitate și la Administrația ziarului
Iași—Str. Gh. Mârzescu 17

Pentru o lesne orientare pe străzile Iașului

Primăria trebue să ajute publicul

Orașul Iași este un mic centru cultural și comercial, spre care se orientează unele regiuni din Moldova și Basarabia. In anumite epoci ale anului, vechea capitală moldovenească cuprinde —numeric—o apreciabilă populație flotantă.

Foarte des întâlnești persoane străine care rătăcesc pe străzi, neștiind cum să se orienteze ; caută pe ziduri tăblițe indicatoare și nu găsesc nimic ; întreabă pe trecători în ce stradă se află și cum se poate ajunge în cutare altă stradă.

Dar și localnicii uneori se pomenesc având treburi în vre-o stradă pe care n'o cunosc și nu știu în care parte a târgului să o caute.

Cetățeanul se orientează mult mai ușor în București. Acolo, la fiecare întretăere de străzi găsești pe ziduri tăblițe mari cu numele străzii, ceia ce te dispensează de a recurge mereu la explicațiile trecătorilor. Apoi, la fiecare regie din București găsești tot soiul de planuri și cărți-ghiduri ale orașului, care-ți permit ușor orientarea în Capitala țării.

Socotim că primăria Iași are datoria să faciliteze orientarea publicului în orașul nostru. In acest scop, trebuesc plasate pe ziduri, *la fiecare răspântie*, tăblițe mari cu numele vizibil al străzii, așa ca trecătorul, în orice moment, să poată afla imediat unde se află.

Ba chiar n'ar strica dacă, lângă tăblițele cu numele străzii, s'ar pune o altă serie de tăblițe, cu săgeți care indică direcția și cu denumirile necesare. Deplidă, la întretăerea străzii Alecsandri cu str. Cuza-Vodă, s'ar pune tăblițe cu numele străzii, și altă serie de tăblițe cu o săgeată care indică : „spre Teatrul Național și spre Hală", și o săgeată în sens contrar, cu indicația „spre Piața Unirii și spre Gară". Și tot așa, în întreg orașul.

Lucrul n'ar necesita cheltuială prea mare ; și în orce caz, primăria e datoare a face publicului asemenea serviciu elementar. De altfel, sub vechea administrație comunală se făcuse o comandă de tăblițe, dar nu știm ce s'a mai întâmplat cu dânsa.

Tot atât de util ar fi ca primăria, prin serviciul ei tehnic, să întocmească o schiță simplă ar complectă de plan al orașului, pe care să se scrie numerele străzilor. Schița să fie împărțită în pătrățele numerotate la margini. Iar pe contra-pagină să se tipărească numele străzilor în ordine alfabetică, punându-se în dreptul fiecărui nume cifrele patratului respectiv de pe schiță, pentruca omul să poată găsi astfel foarte ușor, pe planul orașului, strada dorită. Ar fi o foae volantă ușor de purtat și a cărei imprimare n'ar costa mult. Dealtfel, primăria s'ar despăgubi din vânzare.

Propunerea pe care o facem e profund necesară, pentru a ușura pe vizitatorii orașului și chiar pe localnici. Căci starea de acum îți dă o adevărată impresie de sălbătăcie.

Sperăm că autoritatea în drept va lua în considerație rândurile de mai sus.

ASPECTE

„UN DOMN SADOVEANU"...

Incultura nu e numai apanagiul păturilor largi, lăsate în întuneric grație unei nenorocite politici de învățământ ; analfabetul dela țară sau muncitorul agramat, n'au posibilitatea să se cultive, cu tot dorul lor de carte : mizerii de altă natură le împiedică dezvoltarea intelectuală.

Clasa supra-pusă, elita actuală fabricată din traficanții tuturor posibilităților, din politicianii deveniți peste noapte oameni de stat nu reprezintă un grad de cultură mai înaintat decât acela al gloatelor cari n'au ajuns încă să descifreze nici „Minunile Sfîntului Sisoe" sau „Isgonita în noaptea nunții".

E drept că pentru a fi deputat sau director de serviciu într'un minister nu trebue să dai examen de istoria artelor și nimeni nu te întreabă, în alegeri sau în momentul trecerii în state, dacă știi ce a scris Eminescu sau care e deosebirea dintre cronicarii munteni și cei moldoveni de pildă.

Se presupune însă, și aci e tot răul, că nu e posibil ca un om care ca deputat va vota legi interesînd cultura națională sau ca funcționar superior va avea de rezolvit chestiuni unde se cere oarecare ținețe și spirit ascuțit printr'o lectură susținută, să nu aibă habar de cele mai elementare cunoștinți, să nu fi venit în contact cu cartea de știință și de literatură.

E suficient să asiști la o întrunire publică sau la o ședință a parlamentului, pentru ca să-ți dai seama de nivelul cultural al celor mai mulți din conducători; e suficient să răsfoești citeva dosare—la orice instituție — și să descifrezi referatele și rezoluțiile celor cari le compun, ca să ai dovada eclatantă a ignoranței care se ascunde în fiecare satrap administrativ.

Presa a subliniat ac a frază din interogatorul lui Fălcoianu în care spunea că tipărise revista „Comoara" „scoasă de d. Gh. Filip editor și de un domn Sadoveanu, literat mi se pare".

Pentru directorul celui mai mare institut de editură, pentru omul sub ai cărui ochi treceau zilnic legele de organizare a statului, pentru omul care trebuia să fie—prin profesia lui în adevăr admirabilă — un intelectual de marcă, Sadoveanu era „un domn Sadoveanu" care se pare că e literat !

Până la afacerea „Comoarei", Fălcoianu nu auzise de Mihai Sadoveanu pe care-l considera un oarecare domn, în opoziție cu d. Gh. Filip editor, căruia îi acordă toată considerația în limbajul său ciocoesc.

Întâmplarea e edificatoare. Caracteristica protipendadei noastre este ignoranța cea mai crassă, poleită cu obrăznicie și cu câteva fraze de bon-ton băiguite într'o franțuzească aproximativă.

G. SPINA

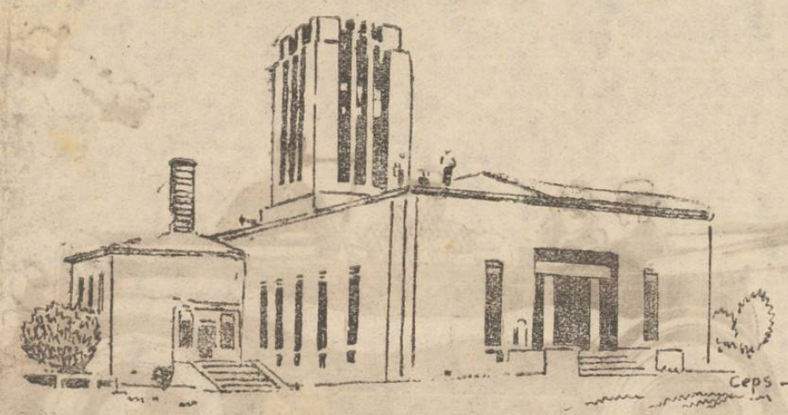

Incinerarea

Originala clădire a crematorului din Moscova, unde se ard cadavrele omenești. Noul crematorium funcționează încă din toamnă.

Din toată lumea

A reușit!—Artista americană miss Betty Rand, și-a satisfăcut capriciul, cu un succes deplin. Ea a reușit să zboare, cu calul ei favorit, dela Paris la Londra. Zborul s'a făcut cu un aeroplan de comerț, iar calul a stat fo rte cuminte între stinghiile de lemn fixate de aripa avionului.

E primul cal cu adevărat „zburător".

*

O cumplită nenorocire.—Din Odessa se anunță o groaznică nenorocire întâmplată pe Marea de Azov. Din cauza gerului, apa mării înghețase pe o mare adâncime spre larg. Oamenii din partea locului obișnuiau să treacă cu sănii pe ghiață, pentru a-și scurta drumul.

Iată însă că săptămâna trecută, pe când un convoi de sănii aluneca pe ghiață, dintr'odată ghiața a crăpat în mai multe locuri. Vântul puternic care sufla, a împins spre larg blocurile de ghiață, împreună cu 60 de sănii care s'au înecat cu oameni cu tot.

*

O chestie de inimă.—Tribunalul din Lancaster (Anglia) a avut de judecat un caz interesant. O domnișoară în etate de 51 ani și-a dat în judecată logodnicul pentrucă nu-și ținuse cuvântul de a lua în căsătorie. Infidelul logodnic avea vârsta de... 83 ani !

In timpul pledoariilor, pe când avocații evocau zilele fericite ale bilețelelor parfumate, ale promisiunilor și jurămintelor, octogenarul s'a îndoiosat și a declarat că-i dispus să se însoare. Și bătrâna pereche a plecat braț la braț, îndreptându-se spre primărie...

*

Bibliotecă minusculă. — La Odessa există o bibliotecă-jucărie, cu cărți foarte mititele, tipărite cu litere microscopice. Se remarcă un exemplar din „Divina Comedie„ a lui Dante, care nu poate fi cetit decât cu o lupă puternică.

*

Cum să tușim?.. — In anotimpul acesta, foarte multă lume tușește. Sînt unii oameni, care atinși de o tuse cronică, tușesc în surdină, ceeace e totodată higienic și cuviincios ; alții din contra, simt o mare plăcere să tușească zgomotos, ceiace e puțin politicos pentru vecini și prieteni, și foarte rău pentru ei înșiși, căci își rup și-și inflamează plămânii. Plămânii sînt făcuți dintr'o țesătură foarte delicată și buretoasă, care se inflamează și se astupă căteodată cu o mulțime de mucozități. Noi reușim să ne debarasăm de ele tușind. Or, e evident, că dacă rupem violent aceste substanțe adunate, facem rău țesutului pulmonar. Trebue dar să ne obicinuim a tuși cât mai ușor posibil.

Bine înțeles, că cel mai bine este să nu tușim de loc...

Actualități politice

D. Iorga vrea puterea

La congresul iorghist din Capitală, d. Iorga a concurat pe național-țărăniști și pe averescani, declarînau-se gata să-și ia răspunderea situației..

D. Iorga o spune, dar nu știm dacă o și crede. In adevăr, d-sa pleacă în străinătate pentru două luni de zile, tocmai cînd opoziția afirmă că până la 4 Mart guvernul va fi doborît.

Glumă reușită

Trei deputați ardeleni din partidul d-lui Maniu s'au prezintat la ministerul agriculturii și au rugat pe d. Argetoianu să le rezolve favorabil o petiție.

D. Argetoianu le-a spus surîzînd :

— „De ce atâta grabă ? De ce nu așteptați să vă satisfacă partidul dumneavoastră ? Căci o declarați singuri că la 4 Mart răsturnați guvernul și că d. Maniu ia puterea...".

Iar deputații ardeleni s'au mulțumit să exclame :

— „Coane Costică, nu ne mai necăji" !

Deficitul bugetar

D. Manoilescu fost subsecretar de Stat la finanțe, subscrie într'un ziar declarația că d. Vintilă Brătianu a distribuit excedente fictive în sumă de 3 și jum. miliarde lei, creînd astfel în gestiunea statului un deficit de aceiaș valoare și care încă n'a fost acoperit.

D. Manoilescu se declară gata să dovedească ceiace afirmă. Il credem. Dar de ce n'a făcut destăinuirea la vreme, atunci cînd era subsecretar la finanțe ?!

X.

Parisul cucerit de englezism

Parisienii sunt alarmați de invazia englejilor, care din ce în ce mai mult schimbă aspectul capitalei franceze. Consiliul municipal a hotărât să pue o taxă specială pe afișele și firmele scrise în englezește. Era și timpul.

Tot centrul Parisului pare un cartier britanic. Nu numai croitoriile și agențiile de volaje poartă nume englezești, dar și magazinele de lux, giuvaegeriile, parfumeriile, băcăniile, restaurantele, cafenelele și teatrele. Titlul franțuzesc e scris cu litere mici, cel englezesc cu caractere enorme. Un om distrat va vedea anunțat pretutindeni „Grill-room" și va rămâne totuși flămând dacă nu va ști că cuvîntul acesta înseamnă „restaurant".

Astăzi e o perioadă de creștere a anglomaniei. Procesul acesta de imitație datează însă de un veac. Imediat după bătălia dela Waterloo, Parisul a primit vizita a mii și mii de engleji. Atunci, cași acum, toți francujii, în special negustorii, întrebuințau limba lui Shakespeare... pentru afaceri cât mai bune.

După aceia, a venit moda curselor. Toate numele au fost schimbate. Nu era „șic" decât a purta stampila Londrei. Termenii tehnici erau tot britanici : *turf, gentlemen riders, handicap* etc. Influența a trecut la modă. Se purtau haine „fum de Londra", „bronz englez", „verde englezesc", „mantouri Victoria", umbrele de Scoția etc. Apoi a trecut la bucătărie și prăjituri. Moda ceaiurilor, care a ajuns târziu și la noi, a fost adoptată de francezi de la vecinii lor insulari.

Valizele și articolele de voiaj ca să fie bune, trebuiau să fie confecționate cu soliditatea și confortul englezesc.

Imprumuturile s'au întins în toate domeniile ; chiar în chestiile matrimoniale. Tinerii franceji fără parale visau căsătoria cu o miss bogată, care să le consol deze cariera în diplomație.

Astăzi nu e decât o reîntoarcere a acestei firești influențe, pe care o exercită orice popor superior din punctul de vedere esențial : bogăția.

„OPINIA" LITERARA ȘI ARTISTICA

Bilete de papagal

Deși venite fără flașneta unei reclame zgomotos comerciale, „Biletele de papagal", revista minusculă a poetului Arghezi, au găsit o primire excelentă.

Revista îngrămădește în cele patru pagini mici, un material construit cu mult talent și pricepere. Trecem cu repeziciune de la un adorabil fragment de literatură, la o polemică usturătoare ; de la un vers distins, la o parodie incisivă.

Aceste condensate prescripții literare sânt zilnic scrise de ait scriitor fruntaș. Până acum ele ne-au adus contribuția d-lor Arghezi, Topârceanu, Aderca, d-rei Otilia Cazimir și alții. Prețul minim al revistei o face accesibilă oricărui cititor, care poate găsi în acest mic bilet de papagal satisfacerea multor preferințe. Conținutul revistei ca și formatul eî o relevă ca cea mai originală publicație apărută la noi până în prezent.

FAPTE

Știința și arta

Știința a ajuns să servească arta în chip foarte util. In ultimul timp mai ales, la Paris, un grup de falsificatori de picturi făceau absolut imposibilă stabilirea adevărului în artă. Un inventator francez arată însă o metodă originală, cum prin ajutorul razelor X se descopăr culorile contralăcute și data exactă a timpului când lucrarea a fost executată, în urma acestei invenții, o categorie întreagă de pictori își văd cariera compromisă.

Capriciu

Oamenii mari au și ei metehnele lor. De pildă, *Buffon* scria numai cu manșete de dantelă. *Casimir Delevigne* compunea plimbându-se. *Walter Scott* nu putea recita nimic, decât având între degete unul din nasturii hainei sale. Doamna *de Stael* dormea de predilecție în adierea vântului printre arbori. Maestrul italian *Cimarosa*, pentru a se inspira, căuta lumină și zgomot. *Pe Richelieu* îl inspirau pisicile cu care se juca.

Ce-i trebue unei femei

Renumitul scriitor francez Fontenelle întâlni într'o zi un prieten al său, care îi spuse că s'a însurat.

—„E frumoasă nevasta d-tale? întrebă Fontenelle".

—„Ah, răspunse prietenul său, e femeia cea mai plăcută, cea mai spirituală și cea mai talentată din lume".

(Continuarea în pag. 4-a)

Nou sistem de hrănire

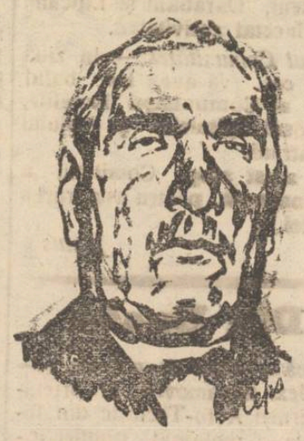

Dr. KARL STEJSKAL de la Universitatea din Viena a făcut un preparat hrănitor, sub forma de unsoare cu care se freacă pielea bolnavului. In acest chip, bolnavul de stomah, care nu poate mânca, se alimentează perfect.

La ce pot servi ziarele vechi

S'ar părea că jurnalele vechi n'au nicio valoare ; în realitate, ele pot sluji în nenumărate ocazii într'un menaj.

Băgate în apă rece se pot spăla cu ele ferestrele ; frecând cercevelile cu un ziar muiat în apă, ele se curăță foarte bine.

Mototoliți un jurnal și frecați cu el mașina de gătit, petele de grăsime dispar și frecându-le mai des, mașinile de gătit vor fi bine întreținute ; rugina nu le va roade.

Frecați în toate diminețile perile de haine cu o bucată de ziar, veți scoate astfel praful din ele. O gazetă, făcută motoloi, curăță admirabil tigăile.

In sfârșit, mai multe ziare, puse deasupra plapomei, formează un înveliș cald și ușor pentru nopțile geroase de iarna.

SEMINARUL DE SLAVISTICĂ

Viața și opera lui Tolstoi

Vineri 4 Fevr. curent, *Seminarul de Slavistică* al Facultății de Litere dela Universitatea din Iași și-a ținut obicinuita-i ședință săptămânală. Au luat parte,— pe lângă d. profesor *Ilie Bărbulescu*, directorul Seminarului,— foarte mulți studenți și studente. A ținut conferința domnișoara *Elena Macriade*, studentă în anul al doilea, din Vechiul Regat, vorbind despre *Viața și opera lui Tolstoi*. Conferențiara a spus următoarele, ce dăm aci în scurt rezumat :

Leo Neculaevici Tolstoi s'a născut la 28 August 1828, în Iasnaia Poliana la sud de Moscova, în guvernământul Tula.— Familia lui, una din cele mai avute din Rusia, era nobilă și înrudită cu cele mai strălucite familii ale imperiului. Tolstoi a rămas orfan de mic. El fu crescut împreună cu frații lui Dimitrie Leon, Neculai, Sergie și sora sa Maria (care se făcu călugăriță), de două femei : mătușa Tatiana și mătușa Alexandra.— Aceste două spirite umile au contribuit la formarea spiritului lui Tolstoi. Deși crescut în principiile ortodoxismului, la vrâsta de 18 ani nu mai credea în biserică. Era foarte timid și retras. Tolstoi își făcu studiile în orașul Cazan din 1842—47. Aci se pasionă el pentru studiul limbelor orientale și tot aici duse o viață de orgii, jocuri de cărți, care contrastează cu timiditatea lui din copilarie și mai ales cu modul cum avea să trăiască mai târziu. Tot aici cunoscu el toate teoriele stoicenilor, epicurienilor, începu să creadă în metempsihoză, sfârșind prin a cădea în nihilism.

In 1847 el părăsi universitatea întorcându-se la Iasnaia Poliana, cu gândul de a fi folositor țăranilor.

Experiențele din acest timp le povestește el în cartea sa „Dimineața unui Boier" (1852) tot atunci scrie el „Cei trei morți" o admirabilă nuvelă. In anul 1851 se hotărâ să intre în armată.

Cunoașterea limbelor orientale îl făcu să aleagă un regiment din Caucazia. Aci regăsește el credința în Dumnezeu. Luă parte la războiul Crimeei, și se distinse în luptă. După război scrise el cele trei povestirii : „Sevastopol în Decembrie 1854", „Sevastopol în Mai 1855" și „Sevastopol în August 1855". Aci mai scrie „Adolescența, Năvălirea, Copilăria", în care sufere două influențe recunoscute de el însuși : a lui Sterne și a lui Toeppfer.

Operile tipice acestei perioade sunt însă „Povestiri din Caucazia" și „Cazacii" prima operă care a avut un răsunet mondial.

După terminarea războiului, Tolstoi se lotoarse în Rusia, petrecu câtva timp în Moscova apoi în Petesburg, find în contact cu roți oamenii de litere Rusiei.—In 1861 se stabili definitiv în Iasnaia Poliana unde

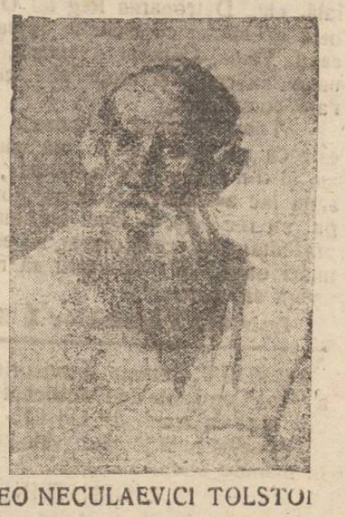

LEO NECULAEVICI TOLSTOI

se căsători cu Sofia Bers. Datorită acestei căsnicii liniștite, dădu la lvială capo d'operile gândirei sale „Războiu și Pace"

(Continuarea în pag. 4-a)

Un produs al evoluţiei...

Numai experienţe continue, îmbunătăţiri şi un serviciu efectiv timp de 17 ani, au putut face din Chevrolet automobilul ieftin cel mai bun din lumea întreagă.

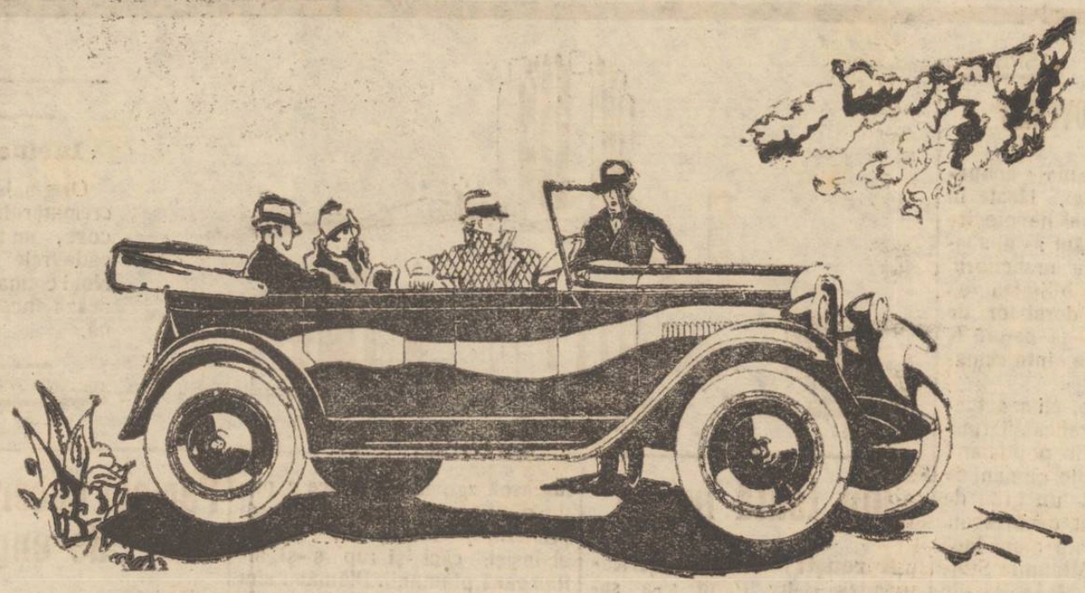

Chevrolet-ul nu este un automobil nou. El a fost perfecţionat, an cu an, în cursul celor 17 ani de existenţă, până ce azi a ajuns să reprezinte ca aparenţă, echipament şi performanţă o valoare, mulţumită căreia a devenit cel mai popular automobil eftin din lumea întreagă.

Peste 3.000.000 de persoane, în 175 de ţări, conduc astăzi Chevrolet-uri.

Valoarea pe care v'o oferă un Chevrolet n'a putut fi realizată dintr'o dată. El e produsul unei evoluţii progresive. Fiecare parte, fiecare principiu, fiecare amănunt de construcţii şi echipament, au fost cumpănite şi încercate în cursul mai multor ani de serviciu efectiv.

Şi oriunde, în lumea întreagă, veţi găsi un concesionar al automobilelor Chevrolet, gata să vă servească cu cea mai mare plăcere şi complet aprovizionat cu piese de schimb.

Chevrolet Touring 155.000 lei)

CHEVROLET

Un produs al lui General Motors

Reprezentant exclusiv pentru Regiunea:
LEONIDA & Co. S. A.
Calea Victoriei, 39. — Bucureşti
Sucursale şi Agenţii în toată România

Prezicător şi Fachir

A prezice însamnă ca: ceia-ce vei spune, vei prezice acum să se realizeze peste timpul prezis, timp precis limitat. Dar ca prezicător consultantului să-i descoperi singur toate secretele, gândul, planul şi să-l îndrumezi, să-i dai date când? va avea cele prezise sau când trebue să se ferească de ceva rău, nu numai a spune că vei avea etc. — trebue să-i arăţi piedicile şi mijloacele de care trebue să se servească pentru reuşita scopului.

Astăzi citesc în ziar un anunţ mare al Miraculosului Fachir D-tor Vehab din India, în care descrie mai multe fenomene fachiriste etc., şi care se bucură de un cult *neînţăles de eoropeni*, cu alte cuvinte *eoropeni sunt neîncuiţi*, făcând reclamă de multe preziceri, între care Moartea lui *Tatovici* fost Prefect de Galaţi, Căderea guvernului Averescu etc. Ei bine aceste sunt ne-adevăruri, nu le-a prezis, şi dacă le-a publicat în ziarul „Galaţii Noi" la 6 Octombrie 1927, Tatovici murise cu mult înainte şi Guvernul Averescu de-asemeni.

Despre celelalte reclame de fachirism nu mă importă, însă dacă Dl. Doctor Fachir Vehab e om de onoare şi sunt adevăruri cele ce a prezis, posedă documente. Eu îl invit ca până în ziua de 19 c. Să ne prezentăm împreună, într'o sală de Teatru să dăm o reprezentaţie în scop de bine facere, să arătăm publicului fiecare ce putem, ce ştim şi să ne prezentăm cu Documente tipărite ale prezicerilor trecute, cu scrisorile de mulţumire şi să dovedim că prin puterea cunoştinţilor noastre am vindecat diferite boale de nervi, neurastenie, deprinderi rele, idei fatale, Dragoste, etc. Să se aleagă din public o comisiune pentru a ne studia Documentele şi mulţumirele ce le posedăm, să mai avem făcute câte o prezicere atmosferică, despre timpul anului 1928.

Eu voi prezenta documente cu preziceri tipărita în Broşuri şi Ziare înainte şi pe urmă realizate ca: Mersul Războiului pe fiecare front, data armistiţiului, plecarea Nemţilor, Pacea Generală. etc., Detronarea Regelui Greciei, Boala Ex-Reginei Elisabeta a Greciei cu ziua de operaţie, Căderea Guvernului Vaitoeanu, Vaida, General Averescu, Tache Ionescu, moartea persoanelor marcante şi multe alte care le voi depune spre examinare comisiurei.

Toate acestea le posed, dacă nu îm fac reclamă cu ele, este că mă simt, cei ce mă ştiu îşi pot da părerea, clientelă am şi din loc şi din toată ţara, precum şi din alte ţări, fără sămi fac asemenea reclame absurde, munca dovedeşte cu timpul nu reclama. — Deci Domnule D-tor Fachir ea notă să ne prezentăm, în caz contrar nu eşti om de *onoare* şi reclama e mincinoasă, Iar vizitatorii să nu-i spună ce anume doreşte — aştept să vedem.

Spiritist Prezicător I. Săvescu, Eternităţii 58, Iaşi

PIERDUT chitanţa provizorie a Soc. Comunale de Electricitate din Iaşi, în sumă de Lei 615. O declar nulă şi fără valoare în mâinile oricui s'ar găsi.

I. ORNSTEIN
strada Apeduc 6

ATENŢIE! Maestră croitoreasă, caută lucru în familii bune. E. Bălan str. Cuza Vodă 32.

VITICULTOR specialist doreşte ocupaţie. Răuţ Crucei 51, Iaşi.

PIERDUT 3 chitanţe provizorie ale Soc. Comunale de Electricitate din Iaşi, în sumă de Lei 1050.

Le declar nule şi fără valoare în mâinile oricui s'ar găsi.

ADOLF ORNSTEIN
strada Cuza Vodă 1

DOAMNĂ (Domnişoară) ştiind a scrie citeţ şi având cunoştinţe în confecţiuni pentru Dame, poate câştiga mult plasând articol similar. Adresaţi prin scris M. Calmanovici, str. I. C. Brătianu 91, — Iaşi.

Doamnelor şi Domnişoarelor

A munci cinstit nu este o ruşine, deci adresaţi-vă cu încredere Soc. „Asigurarea Românească", din str. Lăpuşneanu 40, care vă pune la dispoziţie material de reclamă, pentru a vă putea introduce şi a plasa asigurările noastre populare de viaţă şi cu trageri lunare, care sunt uşor de plasat şi care vă dă putinţa să câştigaţi 400—500 lei zilnic.

Se angajează numai persoane cu garanţie morală.

Se reduce costul oricărei maşini industriale, motoare, articole technice, lagăre, consoale, osii, roţi, instalaţiuni calorifere, rebobinarea electromotoarelor etc., consultându-vă înainte de comandă, în mod gratuit la:

Soc. „Record Technic"
Inginer B. Diamand & S. Packer
Bucureşti, str. Stirbei-Vodă 94

V. CIREŞ
AVOCAT
str. I. C. Brătianu 49

DOCTOR
HERMANN N. MORGENSTERN
Specialist din Viena pentru
BOLI INTERNE ŞI VENERICE
Tratament modern al bolilor
de Stomac, Inimă şi Plămâni
Raze ultra-violete,
Băi de lumină, Elektroterapie.
Str. Cuza Vodă 6
(Deasupra Farmacia Jelea)
Consult. 9-12 a. m. şi 3-8 p. m.

DOCTOR
Dora Coslowsky
MAMOŞ
de la clinicile din *Paris* şi *Montpellier*
BOLI DE FEMEI, NAŞTERI
Consult. 3—6 p. m.
Strada Cuza Vodă No. 16.

Angajarea musicii Regimentului 13

pentru Grădina Copou

Regimentul 13 Infanterie a făcut ofertă Primăriei Municipiului Iaşi, pentru angajarea musicei acestui regiment pe sesonul de vară, ca să cânte în grădina Copou.

D. primar Osvald Racovitză pentru a evita neplăcerile din vara trecută când în oraş nu se găsea de cât mica orchestră a regimentului 7 roşiori care cântă în grădina Copou, a avisat pentru angajarea musicei Regimentului 13.

E ştiut că musica de la 13 astă vară a fost angajată la băi, iar laşul lipsit de cea mai bună musică pe care o are întreg corpul 4 de armată.

Ieşenii credem că au şi ei dreptul ca vara în singura grădină din Iaşi să asculte o muzică, care să fie la înălţime ca technică, ca armonie şi ca ansamblu.

Inspectorul muzicelor militare dl. Colonel Vlăduţ, pe care l'am văzut acum câte-va zile în Bucureşti îmi spunea următoarele:

Aveţi la Iaşi o muzică cum n'am 3 în toată ţara. La ultima inspecţie pe care am făcut-o muzicei de la reg. 13 Iaşi am găsit că muzica se găseşte tot aşa de bună cum am lasat-o când am plecat eu din Iaşi.

Se ştie că actualul inspector al muzicelor a fost mult timp şeful muzicei Reg. 13.

Rugăm pe d. Racoviţă primarul Municipiului să nu ne lipsească de o muzică bună.

I. H.

Omorât de viscol

Bacău. — Parchetul de Bacău a fost înştiinţat că s'a găsit pe teritoriul comu ei Şerbeşti, în seara zilei de 3 crt., cadavrul tânărului Iorgu V. Butnaru, de 23 ani. Numitul se întoarcea acasă din com. Bereşti—Bistriţa şi fiind surprins de un viscol puternic însoţit de un ger de peste 25 grade, a fost doborît şi înzepezit pe malul gârlei Hadâu.

Incendiu la fabrica Ripiceni

Botoşani.—Un început de incendiu s'a declarat la fabrica de zahăr Ripiceni-Independenţa.

Focul a luat naştere din neglijenţa unui lucrător.

Pagubele nu sunt mari întrucât lucrătorii fabricei an dat imediat ajutoare pentru localizarea incendiului.

O femee se otrăveşte cu ciuperci

O nenorocire s'a întîmplat alaltăeri în com. Ciurea—Iaşi, în următoarele împrejurări:

Femeia Zoiţa Săcăleanu făcuse o mîncare de ciuperci uscate şi aştepta să vie bărbatul ei de la lucru, pentru a lua masa.

Insă Gheorghe Săcăleanu întîrzia.

Zoiţa s'a aşezat atunci singură la masă şi a mîncat din ciuperci.

Nu bine termină mîncarea şi fu cuprins de dureri stomahale; şi după două ore de chinuri ea a încetat din viaţă.

Comitetul asociaţiei

studenţilor evrei din Iaşi

In ziua de 22 Ianuarie 1928, au avut loc alegerile la Asociaţia Generală a Studenţilor Evrei din Iaşi au fost aleşi:

Pentru Comitet Dae Lazăr preşedinte, Clingher Abram Vicepreşedinte, Calihman Abram casier general, Steinberg Haim secretar general, Bercovici Haim Leib controlor general, Herman Max, Roitman Polea intendenţa, Etlis Iacob, Feldman Haim casier la cartele, Morozenschi B. bibliotecar, Tolmaţchi Abram delegatul căminului Daniel, Bosman Ana delegata caminului de studente.

Comisiunea de verificare Eidelman Gh. Fişman Boruh, Kirschenhaut, Rottenberg Moses, Rozenfeld.

Consiliul de Disciplină Lazarovici Isidor, Bercovici Marcu, Picker Herşcu, Cogan Boris, Javgurscia Lucia.

Din Dorohoi

Dorohoi.—*Scumpirea pâinei.*- Preţul pâinei a suferit o nouă urcare, de la 12 lei la 13 lei kgr.

Timpul. — De câteva zile, e ger şi vânt tare.

Din această cauză, şi cursele zilnice de automobile pe distanţa Dorohoi-Herţa-Cernăuţi—Mihăileni, Darabani şi Lipcani, şi-au încetat activitatea.

Balul Comunităţei. — In ziua de 18 cor. va avea loc balul anual al Comunităţei Israelite, în folosul Spitalului şi Azilului de Bătrâni.

In acest scop, Comitetul a fost convocat, pentru asigurarea reuşitei.

Justus

Din Bacău

Bacău.—*Furt de pateloane.*— D, Alex. Abramovici, proprietarul firmei Auto-Technic din localitate, a reclamat poliţiei locale pe individul C. Grossu, din serviciul magazinului său, bănuit de a fi autorul mai multor furturi de materiale din prăvăfie Porniudu-se cercetările, d. Comisar C. Moldoveanu, a arestat pe numitul G. Grosu, la domiciliul căruia s'au găsit trei patefoane, 25 de pläci, apoi lămpi, baterii electrice, bidoane cu uleiuri pentru automobile, flanele de şters, precum şi alte accesorii, furate de numitul şi care se ridică la peste 300 mii lei.

O parte din materialele furate s'au găsit şi la concubina sa Maria Pleşcan Dumitru şi la Ion Ghenade, muncitor la fabrica Kendler.

Diverse.— In tot cursul acestei săptămîni, începând dela 6 Febr., va rula grandiosul şi interesatul film „Napoleon", în beneficiul şcoalei secundare de fete din localitate.

Filmul este adus cu mari sacrificii de d-nii I. Nicolau şi V. Enache, antreprenorii icinematografului „Clasic".

CORESP.

x Astăzi au avut loc două conferinţe administrative la Tg. Frumos şi Podul Ilosei.

Convocare

D-nii membri ai organizaţiei partidului ţărănist de sub preşedinţia d-lui D-r Lupu, sânt rugaţi a se întruni în localul clubului din str. I. C. Brătianu, Sâmbătă 11 Februar ora 5. m.

Preşedinte,
I Borcea

Noui descoperiri

în jurul furturilor din trenuri

Fălticeni.—Faţă de numeroasele reclamaţii de furturi din vagoanele cu mărfuri tranzitate prin Dolhasca-Fălticeni, direcţia locală C. F. R., a însărcinat un controlor special cu anchetarea cazului.

După o muncă de peste două luni, trimisul special a putut descoperi întreaga bandă de spărgători.

Cu concursul Parchetului s'au făcut percheziţii la 12 case din jurul staţiilor Fălticeni, Dolhasca şi Basarabi, percheziţii care au dat rezultate neaşteptate.

Bazare întregi de mărfuri au fost găsite în căsele percheziţionate.

S'au operat numeroase arestări.

Cei arestaţi au mărturisit la primele cercetări. care sunt încă în curs furturile de colete, spargeri de vagoane etc.

Altă biserică jefuită

Tg. Neamtz. — Necunoscuţi, deschizând cu chei false uşa bisericei catolice din Bicaz, au furat banii milelor.

Jandarmii cercetează.

INFORMAŢII

x *Misterul depe linia Socola-Cristeşti.* — Cititorii noştri îşi amintesc despre descoperirea cadavrului unei femei, pe linia ferată Socola-Cristeşti.

Cercetările au continuat până eri, fără a da vre'un rezultat.

Cadavrul a fost înmormântat în cimitirul din com. Buciumi; şi odată cu dânsul, misterul unui oribil asasinat.

x Astăzi dimineaţă a sosit în localitate d. inspector ad-tiv Stavri—Zărneşti, din ministerul de interne.

x Studentul C. Buzoianu, terminându-şi pedeapsa de 15 zile închisoare, dată de Curtea de apel Iaşi — va fi pus mîine în libertate.

x Parchetul a dispus autopsia cadavrului fochistului N. Vasiliu care după cum se ştie, a fost zdrobit în accidentul care s'a întîmplat acum două seri, în gara Iaşi.

x POLIŢ ENEŞTI.— In urma reclamaţiei d-lui Cernes Grimberg din Bulevardul Ferdinand 9, a fost dus la secţie hoţomanul Const. Ganea din str. Ulmne 4, acuzat că ar fi furat o pereche de cercei de aur.

— D-na Roza Moscovici din Bulev. Ferdinand, a reclamat poliţiei că astă noapte i s'a furat o cantitate de vin dintr'un butoi ce se afla în curte.

x De eri au început la Direcţia Epitropiei Sft. Spiridon înscrierile studenţilor medicinişti, care vor să concureze la ocuparea posturilor de externi interni la clinicile spitalului Sf. Spiridon.

x Terminându-se cercetările în chestia furtului de matasă dela magazinul I. Rozenfeld et. fii din str, Ştefan-cel-Mare, cei doi hoţi arestaţi, Const. Vasilescu zis Auristu şi Const. Bran, au fost trimişi în judecată.

x FURTURI — Const. Marcu din str. Sf. Andrei s'a plâns poliţiei că prin ruperea unor lacăţi, necunoscuţi au pătruns în casă, au umplut o valiză mare cu hainele aflate într'un garderob şi au dispărut.

— D-na Sura Costiner din str. Sft. Andrei 9, a reclamat că prin deschiderea uşei cu chei falşe i s'au furat numeroase obiecte casnice, tacâmuri, haine etc.

— Cizmarul C. Vasiliu din str. Sărărie a reclamat că din casă i s'a furat în timpul zilei, de către cliente — o haină, în care avea suma de 5000 lei.

Numai 3. 3. 3 3. 3. 3. zile!! se mai reprezintă cel mai mare film al stagiunei „Hotel Imperial" şi hazlia complectare „Zigoto Reporter". — Orchestra proprie şi Jazzbandul de 20 persoane acompaniază.

ULTIMA ORA

ENGLEJII CONTRIBUE LA STABILIZAREA LEULUI

dar Franța nu ne acordă împrumut

Londla 8.— Pe piața financiară engleză domnește convingerea că în curînd se va îndeplini operația de stabilizare a leului.

In acest soop, reprezentantul Băncii Angliei a plecat la București, unde se va întîlni cu d. Vintilă Brătianu și va discuta stabilizarea la cursul actual al leului.

Paris 8.— Corespondentul agenției „Europe Presse" află că sforțările d-lui Titulescu pentru a obține un împrumut de stabilizare la Paris, au eșuat definitiv.

D. Poincaré a comunicat că nu poate acorda Romîniei un împrumut de 350 milioane franci mai înainte de a se efectua alegerile parlamentare în Franța și mai înainte de a se regula datoriile de război ale Romîniei.

Guvernul austriac cere lămuriri

în chestia mitralierelor ungurești

Viena 8.— In comisia bugetară a Camerei, cancelarul dr. Seipel a răspuns interpelării deputatului Bauer în chestia incidentului de graniță cu mitralierele ungurești.

D. Seipel a expus felul cum au fost capturate mitralierele, și-a exprimat mirarea față de purtarea curioasă a jandarmilor unguri și a declarat că chestia încă nu-i clarificată.

S'a făcut un demers la Budapesta și se așteaptă explicațiile guvernului maghiar.

D. Bauer a răspuns că incidentele se repetă de ani de zile și că situația a devenit insuportabilă.

Dezvelirea la Chișinău a statuei lui Ștefan cel Mare va avea loc la 29 Februarie

Serbarea pentru comemorarea a 10 ani dela unirea Basarabiei la Patria Mumă, va avea loc la Chișinău în ziua de 29 Februar.

Cu această ocazie va avea loc și solemnitatea desvelirei statuei lui Ștefan cel Mare.

Se vor organiza serbări și vor avea loc reprezentațiuni teatrale festive.

La această manifestare națională a fost invitat și orașul nostru.

Doi frați acuzați de paricid

achitați la Dorohoi

Dorohoi 8. — Curtea cu Juri a ju ecat un proces de paricid intentat fraților Vasile și Sava Straticiuc din jud. Hotin, acuzați că au ucis pe mama lor vitregă Anastasia Straticiuc.

Frații fuseseră în judecată cu mama lor, pentru revendicarea moștenirei rămasă de la tată.

Dar au pierdut procesul. Peste puțin timp Anastasia a fost găsită în locuința ei strangulată cu un brâu.

Frații Straticiuc, acuzați de crimă, au fost judecați de Curtea cu juri Hotin și condamnați la câte zece ani muncă silnică.

Acuzații au făcut recurs, iar înalta Curte a casat sentința, trimițând procesul în judecata Curții din Dorohoi. La proces frații Straticiuc au tăgăduit crima.

După lungi desbateri, Jurații au adus un verdict negativ, iar acuzații au fost achitați și puși imediat în libertate. JUSTUS

Guvernul jugoslav demisionează astăzi

Belgrad 8.—In ședința de eri a scupcinei s'a votat legea pentru unificarea impozitelor.

Cu acest prilej d. Ștefan Radici a ținut un mare discurs, cerând demisia guvernului.

Partizanii d-lui Marincovici au votat proectul, pe când ceilalți democrați s'an obținut dela vot.

Seara a avut loc o ședință la clubul radical, unde primul ministru d. Vukicevici a înștiințat că *astăzi intregul cabinet își va înainta demisia.*

Asquith grav bolnav

Londra 8.—D. Asquith, conte de Oxford, se află bolnav în pat. Medicii își exprimă îngrijorarea. Bolnavul este în vrâstă de 85 ani.

Un supus român

arestat la Viena

Viena 8.—In urma cererii autorităților americane, poliția vienează a arestat pe supusul romîn Izidor Malernauer care a falsificat polițe în valoare de 11.000 dolari.

Intrevederile d-lui Titulescu

Paris 8.—D. Titulescu a terconvorbirile cu ambasadorii :

Eri d. Titulescu a avut o cordială convorbire cu d. Spalaikovici ministrul Jugoslaviei, discutând și despre apropiata vizită la Belgrad a ministrului român.

EXPLOZIE TERIBILA

Paris 8.—Un vas încărcat cu benzină a făcut explozie pe fluviul Mekong din Indochina. Sunt 50 de morți și 60 grav răniți. Printre morți se află un deputat și trei ofițeri francezi.

Injurături în Camera engleză

ca și în Camera romînă

Londra 8.—Eri s'a deschis parlamentul printr'un mesaj regal în care se exprimă simpatia pentru pactul de arbitraj propus de Statele Unite. Mesajul mai constată că situația în China s'a ameliorat.

D. Macdonald a luat cuvântul și a criticat mesajul, spunând că niciodată n'a auzit un mesaj mai anemic.

S'ar părea că guvernul nu știe nimic despre creșterea șomajului, despre criza de locuințe și despre scumpetea vieții.

D. Baldwin, primul ministru, a luat cuvântul și a anunțat că în ședința de mâne d. Chamberlain va da amănunte în chestia pactului de pace propus de America. In ce privește dreptul de vot al femeilor, d. Baldwin a declarat că este dispus să satisfacă cererile feministelor și să acorde dreptul de vot la femei și subt vrâsta de 30 de ani.

La un moment dat, în timpul discuțiilor, deputatul Kirkwood a adresat ministrului prevederilor sociale cuvintele „pungaș" și „idiot". Președintele l-a invitat să-și retragă cuvintele, dar deputatul a ripostat că întreg guvernul este alcătuit din pungași și idioți.

Peripețiile extrădării căpitanului Perovici

Perovici declară la Budapesta că-i persecutat... pentru carlism !

Budapesta 8.— Autoritățile românești ceruseră extrădarea căpitanului Perovici care a fraudat mai multe milioane dela intendența din Târgoviște. Fiind arestat, Perovici a declarat că autoritățile române nu'l cer pentru fraude, ci pentru dezertare.

Ministerul maghiar de externe a însărcinat tribunalul din Budapesta să examineze cazul.

Eri în fața tribunalului, căpitanul Perovici a fost cuprins de un acces de plâns și a declarat că nu el a comis fraudele ci un alt ofițer, care a fugit în Bulgaria. Perovici a adăugat că autoritățile române îl persecută din cauza sentimentelor lui carliste și a rugat să nu fie extrădat.

Tribunalul nu a luat nici o hotărâre, ci a lăsat să decidă ministerul de externe căruia i-a trimis dosarul.

O declarație a d-lui dr. Parhon

la procesul Boris Stefanov

București 8.— La procesul Boris Ștefanov, în ședința de astăzi dimineață, a fost ascultat ca martor d. dr. C. Parhon, profesor la Universitatea din Iași. D. Parhon a declarat că studenții pot avea orce fel de idei religioase și politice și că prin aceasta nu se comite nici un delict. D. Parhon a mai declarat că pînă acum guvernele liberale au încurajat pe studenții antisemiți.

Socialiștii ieșeni

luptă pentru eliberarea lui Bujor

Aseară s'a adunat la Casa Poporului din Socola, Comitetul executiv al secției locale social-democrate.

D. Leon Gheller a făcut un raport asupra discuțiilor urmate în ședința comitetului central București, când s'a hotărât realarea partidului social-democrat, la lupta de răsturnare a guvernului liberal, întreprinsă de partidul național-țărănist.

S'a hotărât ca secția locală a social democraților să dee cel mai larg sprijin.

S'a înființat și în Iași un comitet pentru începerea campaniei pentru eliberarea lui Bujor din întunericul Doftanei.

In acest scop, s'a convocat o adunare populară, care va avea loc Duminică la casa Poporului:

Se va publica un manifest către intelectuali, ca să adere la campania pentru eliberarea lui Bujor.

Noul guvern grec

Atena 8.—Noul guvern s'a constituit definitiv sub președinția d-lui Zaimis, cu d. Mihalacopulos la externe și d. Cafandaris la finanțe.

x D. Osvald Racoviță, primarul orașului, pleacă în astă seară la București.

D-sa va începe tratative în vederea încheierei împrumutului pentru municipiu Iași.

INFORMAȚII

x Pe ziua de 12 Februar expirând termenul pentru actualele prețuri maximale la pâne și carne primăria va proceda la revizuirea lor.

x *Se modifică taxele ad-valorem.* — In urma protestelor comercianților, primăria a hotărât să aducă unele modificări noului tarif al taxei ad-valorem.

Delegația de ieri a negustorilor amenințase chiar cu darea în judecată a primăriei.

Astăzi la prânz o delegație de cinematografiști în frunte cu d-nii B. Goldner și Mișu Bienstock, s'a prezentat la primărie, cerând reducerea taxei de 10 lei pe chilogramul de filme. A rămas ca ei să prezinte un memoriu.

Moștenirea prințului Carol

Paris 8—A sosit la Paris d. general Condeescu administratorul averii prințului Carol, pentru a discuta cu prințul chestiunile în legătură cu moștenirea părintească.

Crimă pasională

în Capitală

București 8.— O crimă pasională s'a întâmplat aseară în calea Rahovei No. 101.

Femeia Katy Socaciu din serviciul d-lui avocat Flitman, trăia în concubinaj cu Sigmund Todac. Acesta era gelos și își brutaliza amanta, ceiace a făcut-o pe aceasta să rupă legăturile cu dânsul.

Sigmund a venit aseară la locuința iubitei și în urma unei certe, a împlântat cuțitul în pieptul Katei. Nefericita a fost transportată la spitalul Brâncovenesc, unde a încetat din viață.

ORA 3

O IMPORTANTA CONSFATUIRE SECRETA

A ȘEFILOR NAȚIONAL-ȚARANIȘTI

București 8— Comitetul de direcție al partidului național-țărănesc fusese convocat pentru astăzi dimineață, dar n'a putut ține ședință din cauză că d. Mihalache a trebuit să se ducă ca martor la procesul Boris Ștefanov.

La ora 12, înapoindu-se d. Mihalache, s'a ținut o scurtă consfătuire la clubul central, la care au participat d-nii Maniu, Mihalache, Vaida, Iunian, Gen. Holban etc.

Asupra hotărârilor luate n'a transpirat nimic. Dar se afirmă că e vorba de hotărâri de o mare importanță politică.

Conducătorii partidului vor face mâne dimineață unele comunicări parlamentarilor național-țărăniști.

Un asasinat politic în jud. Dolj

Craiova 8.—In vederea întrunirii pe care național-țărăniștii o vor ține duminecă la Craiova, agenții partidelor cutreeră județul și fac propagandă. Cu acest prilej o gravă încăerare s'a produs la Băilești.

Niște agenți liberali au atacat pe proprietarii Petre Urziceanu și Gheorghe Calciu, fruntași național-țărăniști. Faptul se petrecea într'o cârciumă din Băilești.

In toiul scandalului a intrat în cârciumă fruntașul național-țărănist Camen, asupra căruia deasemenea s'au repezit bătăușii. Camen a scos un revolver și a împușcat pe agentul liberal Toptangiu. Starea lui e foarte gravă. Asasinul a fost arestat.

ADELA NAFTALIS
ARON SCHACHNER
logodiți
Iași, Februarie 1928
In locul oricărei alte înștiințări.

IASI, Reprezentanța:
Depozitul „LADY" Bulev. Ferdinand No. 9

CURA *cea mai rațională de unt de pește*

pentru copii și adulți e numai aceea cu

Aprobat de Consiliul Sanitar superior și premiat

Unt de pește Iodoferat simplu WERNER
Tonic, depurativ, nutritiv, recomandat contra anemiei, scrofulozei, reumatism, etc.

Unt de pește Iodoferat cu fosfor WERNER
special contra rachitismului, limfatismului și reconfortant pentru copii și adulți slăbiți de munca intelectuală

Unt de pește Iodoferat cu mercur WERNER
Tonic depurativ și curativ p. reconvalescenți sifilitici

Depozit principal:
Farmacia CONST. I. WERNER, Iași

ECOU

— D-na și D-l Ing. L. Solomon fac cunoscut nașterea fiicei lor Adriana. Felicitările se primesc Duminică 12 Februarie crt., în locuința lor din str. Lozonschi No. 12

Inștiințare

Subsemnata Sima Grünberg comerciantă dom. în Sculeni fac cunoscut că retrag procura dată fiului meu Iosif H. Grünberg, anulând procura aut. la Jud. Sculeni No. 36 din 4 Mai 1927.

Nu voi recunoaște nici un fel de operație, vânzări, încasări etc., făcute în numele meu.

Sima Grünberg
Sculeni

România
Corpul Portărelor Trib. Iași
PUBLICAȚIUNE No. 27
Anul 1928, luna Ianuarie 31 zile

Se publică spre cunoștința generală că conform adresei Jud. Ocol I Urban Iași, No. 1699 | 1928 se va vinde prin licitație publică în ziua de 24 Februarie 1928 ora 10 a. m. averea mobilă sechestrată cu procesul verbal No. 776 | 928 de la Gh. M. Ionescu la pretenția Băncei Moldova: avere compusă din: una casetă de fier cu postamentul de lemn marca Leopold Feicher Wien și un birou cu 5 saltare.

Vânzarea se va face în Piața Halei din Iași pe bani gata și în asistența comisarului respectiv.

Șef Portărel, Indescifrabil
Secretar, Munteanu

MECANIC șofer vechiu, cu serviciu. A se adresa la ziar sub B.

DE INCHIRIAT dela 23 Aprilie 1928 în str. I. C. Brătianu No. 189, trei prăvălii cu atenansele lor, un apartament mare la etajul I, cu odaie de baie; la parter două odăi și bucătărie precum și o odaie în etajul II. A se adresa la proprietar H. Blumenfeld farmacist str. Cuza Vodă No. 42.

DOCTOR
N. L. Birnberg
Specializat la Paris
Boli interne, boli de femei Naștere
Tratamentul bolilor de Inimă, plămâni
Curenți de Inaltă Frecvență
IAȘI—STR. CUZA VODA No. 1
(vis-a-vis de Farmacia Jelea)
Consult. 8-10 a. m. și 3-7 p. m.
Pentru săraci zilnic gratuit

Dr. H. ZANFT
Specializat la Berlin
Boli de Piele, Sifilis, Venerice
Instalațiuni speciale pentru tratatament cu
DIATHERMIE
RAZE ULTRAVIOLETE
Consult. 8-11 — 2-7
Stradela Golia No. 9.

Dr. Albert Ficler
Specializat în principalele clinici din *Berlin, Leipzig* și *Frankfurt a/M.*, în
Boli interne, Boli de Stomac, Intestine, Ficat și Boli de nutriție : Diabe (Tratamente cu insulin), **Gută Arterioscleroză,** *etc.*
Tratamente cu
DIATERMIE
pentru toate maladiile indicate
Cons.: 9—11 și 3—6.
Iași, Str. Lăpușneanu 27

DIN CAUZA plecării, de închiriat sau de vânzare, două corpuri de case, noi, libere de la Sft. Gheorghe, situată în str. Sf. Andrei 27, în dreapta Palatului; Primul corp compus din 6 camere, un antret mare, un antret mic, bucătărie, subsol din două camere, pivniță, odaie pentru servitori, lumină, apă, grădină la față. Al doilea corp din 5 camere; bune pentru afacere; ambele în aceiași curte. — A se adresa acolo, la proprietar.

La București cereți „Opinia" de la chioșcul de ziare Lake Ionescu, Calea Victoriei, peste drum de Terasa Otetel șant (Piața Teatrului Național).

ȘTIRI DIN TARĂ ȘI STRAINATATE

„OPINIA“

literară și artistică

(Continuare din pag. I-a)

—„Dar, repetă Fontenelle, e frumoasă ?“

—„Ah, n'ai ideie ce bunătate, ce virtute“...

—„Dar, dragul meu, întrebă Fontenelle încă odată, spune-mi mai bine dacă e frumoasă; căci o femeie n'are nevoie de altceva, numai frumoasă să fie !!!

Scrieri originale

D. *prof. Ion Botez* lucrează la un nou studiu critic care tratează despre „Femeile în opera lui Shakespeare“.

Poetul *G. Topârceanu* a terminat un volum de „Parodii noui“.

Mincinoșii

Într'o zi se întâlnesc doi mincinoși.

—„Știi, zise unul, că la noi în sat e un om așa de înalt, încât apucă cu mâna crucea de pe biserică“.

—„Asta nu-i nimic, răspunse celălalt; la noi e unul înalt, care dacă răcește la picioare, trebue să treacă 15 zile, până să prindă guturaiu“.

LUCRĂRILE PARLAMENTULUI

7 Februar

CAMERA

D. *D. R. Ioanițescu* național-țărănist, acuză pe d. Niculescu-Dorobanțu, fostul prefect de Ilfov de abuzuri și ilegalități.

Apoi se ia în discuție proectul pentru unificarea actelor de stare civilă.

D. *Gr. Iunian* spune că opoziția nu poate participa la asemenea lucrări. Proectul este luat în considerare și votat pe articole.

SENATUL

D. *Lapedatu* depune proectul pentru modificarea legii de organizare a barourilor.

Se fac diferite comunicări.

Un ministru-educator ?

al regelui Mihai

Ziarul „Curentul“ crede a ști că guvernul și Regența ar avea intenția să creeze un post de ministru atașat pe lângă persoana regelui Mihaiu. Acest ministru va avea ca sarcină supravegherea educației micului rege.

Se vorbește că acest important post va fi încredințat d-lui Mișu Săulescu.

Carne de câne

La Metz a fost arestat un măcelar care aproviziona pe birtașii din regiunea Thionville (Franța) cu carne de câne, spunând că-i carne de căprioară. Cometul acesta s'a făcut multă vreme, așa că populația a mâncat carne de câne, fără să știe. Dar cică era bună...

D. Const. Crupenschi proclamat

președinte de onoare al organizației liberale din Iași

Aseară s'a întrunit delegația permanentă a organizației liberale, sub președinția domnului George Brătianu.

S'au luat diferite măsuri în vederea adunărilor de Duminică formându-se comitete de primire a delegațiilor orășănești din Moldova, Basarabia și Bucovina.

Liberalii speră ca numărul participanților să se urce la 10.000

*

Apoi d. George Brătiauu a propus și delegația permanentă, a admis proclamarea d-lui Const. Crupenschi, — (care a fost debarcat din șefia organizației locale)—ca președinte de onoare al clubului ieșan.

Presiuni pentru încasarea

dărilor comunale

Primarul orașului a dat ieri următoarea circulară:

In vederea unei regulate încasări a drepturilor Primăriei Municipiului Iași, cu începere dela data aceasta, nu se va mai elibera nici un certificat, copie după plan sau acte, autorizațiuni; în genere nu se va lua în considerație nici o cerere, până ce petiționarul contribuabil nu va face dovada plății la zi a impozitelor comunale personale și pe clădiri, presentând ultima recipisă a Percepției. *Numărul și data acestei recipise se va nota pe însăși petițiunea introdusă.*

Singure actele de stare civilă, cererile de scădere, actele de pauperitate și cererile de ajutoare, fac excepție.

Casieria acestui Municipiu va observa de asemenea ca ori și ce ordonanță presentată spre achitare să fie însoțită de recipisa Percepției pentru plata impozitelor Comunale, pe numele titularului—și care recipisă va fi notată (No. și data) pe ordonanță.

Aceste norme vor fi observate cu stricteță, în special de Registratura generală, cu prilejul înregistrărilor.

Hramul bisericii St. Haralambie

Vineri 10 Februarie, biserica *„Sf. Haralambie“* din oraș, își serbează patronul. Epitropii și Comitetul parohial au făcut toate pregătirile necesare ca această serbare să se desfășoare cu un fast deosebit. Un sobor numeros de preoți în frunte cu *Protopopul Niculea*, parohul bisericii, va oficia slujba religioasă. Corul bisericii format din elemente de la Conservator și studenți, condus de d. Mastacan, va da răspunsurile Liturghiei care va începe la ora 10 dimineața.

Joi la ora 3 după amează va începe slujba vecerniei cu sfințirea Litiei, după care se va face acatistul Sf. Haralambie.

Epitropia bisericii și comitetul parohial invită la această sărbare toate autoritățile din localitate și pe credincioși.

Cu acest prilej bunii creștini și autorități cari au dat ajutoare și au făcut donații pentru construirea clopotniței și Ateneului Popular dela această biserică, vor avea ocazia să vadă această clădire care este terminată din roș. Părintele Protopop Niculea va face o dare de samă asupra lucrărilor și ajutoarelor obținute.

Chestia împroprietăririlor

militarilor reangajați

Se știe că prin legea pensiilor, la terminarea serviciului militar, reangajaților li se dă câte 7 ha. de pământ, în localitatea unde reangajatul își are stabilit domiciliul.

O nouă dispoziție ministerială a modificat această lege în sensul că terenul de 7 ha se dă numai în Dobrogea; iar cărui reangajat nu-i convine, i se plătește în schimb suma de 70.000 lei.

Faptul acesta nefiind deloc convenabil, s'a născut o mișcare printre reangajații din județul nostru.

Ei vor interveni la Minister pentru a li se face dreptate.

x Cab. 1 Instrucție a arestat și emis mandatul de arestare contra șefului magazioner al gării din Tg. Frumos, Ion Ghica, ale cărui fraude cu produsele R. M. S., ziarul nostru le-a relatat la timp.

MARFA CĂUTATA

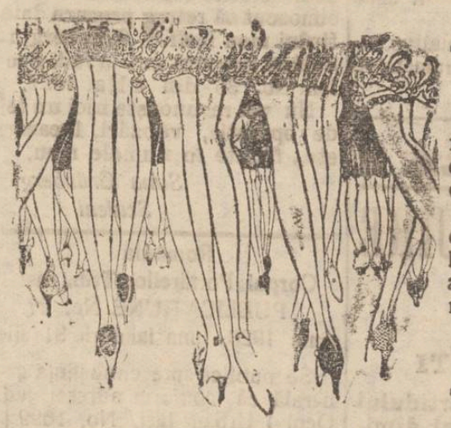

Prube de ciorapi și rufărie dantelată, așa cum sunt prezintate de marile case străine.

Marfa e îmbrăcată deadreptul pe modelul viu,... și are mulți amatori (vorbim de marfă, nu de model...).

INFORMAȚII

x *Autoritățile superioare militare și civile din Chișinău îl acuză pe d. Pan Halipa, că la o întrunire național-țărănistă a ținut o cuvântare violentă, comițând delictul de les-majestate. Acuzarea aceasta pare cu totul neverosimilă, având în vedere firea și temperamentul d-lui Halipa. Rămâne de văzut dacă autoritățile își vor continua acțiunea începută.*

x *Justiția, a obligat statul să plătească suma întreagă de 218.000 lei, cerută de ziarul „Adevărul“ și reprezentând pagubele suferite de ziar, prin confiscarea lui de către autorități, pentru că a publicat părerile național țărăniștilor despre actul de la 4 Ianuarie.*

x *Primăria Municipiului Iași invită pe deținătorii de ordonanțe de plată, emise în anul 1927, titulari sau cesionari, să se prezinte la Casieria acestei Primării — cel mai târziu până la 15 Februar a. c. spre a fi înscriși în ordinea prezentării pe tabloul de creditori.*

x Se anunță din Paris că inginerul Berthon ar fi rezolvat problema cinematografiei în culori naturale. Această invenție înseamnă o epocă nouă în industria mondială a filmului.

x Ziarul „Opinia“, a relatat cel dintâi cercetările întreprinse de jandarmi, pe baza unui denunț făcut la Parchet — că picherul Const. Baltac din Ciurea, ar fi comis o serie de fraude în daune instituției C. F. R.

Dosarul fiind înaintat Instrucției d. Jude L. Pavloff în urma desciuderilor făcute la fața locului a emis mandatul de arestare contra picherului.

Mandatul a fost confirmat eri.

x D-nele dr. Mitescu-Costescu și Vitner-Rosenthal au fost numite asistente suplinitoare la clinica obstetricală, de pe lângă facultatea de medicină din Iași.

x **Teatrul Național**— Reamintim cititorilor că Mercuri 8 Februarie va avea loc, irevocabil, *Concertul Stroescu.*

— *Omul cu mîrțoaga*, comedie dramatică în 4 acte de d. C. Ciprian, care se joacă pentru a 50-a oară pe scena Teatrului Național din București, în stagiunea actuală, în urma marelui succes obținut și la Iași, se va reprezenta pentru a doua oară, Mercuri 29 Februarie.

— Vineri 17 Februarie „Sapho“ cu d-na *Agathe Bârsescu.*

— Luni 20 Februarie, *Păpușile*, cu d-na *Agepsina Macri* de la Teatrul Național din București.

21 Martie, un singur spectacol al marei artiste *Ventura.*

In Sala Conservatorului — Sîmbătă 11 Februarie, concertul *Anișoara Martac.*

Duminică 12 Februarie concertul *Sarah Goldștein.*

In Sala Elisabeta— Marți 14 Februarie, marele tragediene italiene, *Emma și Irma Gramatica.*

Biletele la Agenția Brașcu.

x **Doctorul Brener** *specialist mamoș*, boli de femei, consultă de la 2 până la 6 p. m.

x **Ceroul didactic Iași.** — Domnii Membri ai Cercului didactic Iași sunt convocați Duminică 12 Febr. ora 11 a. m. în localul Cercului str. V. Conta. La ordinea zilei: dare de samă de activitatea și gestiunea financiară a anului trecut; alegerea noului comitet; alte chestiuni.

Dacă ședința nu se poate ține din cauza numărului insuficient de membri, a 2-a ședință are loc Duminică 19 Febr. acelaș oră când se vor lua hotărâri cu oricare număr de membri prezenți.

x Un incendiu s'a declarat la locuința d-lui dentist N. Wasserman din str. Lăpușneanu 25. A luat foc și un perete de scânduri dela etajul II. Sosind pompierii, incendiul a fost localizat.

Un alt început de incendiu s'a declarat la locuința d-lui Tache Olteanu din str. Un rei 2.

x *Excroace arestate.*— Două femei Fanea Lutvac și Dora Moscovici umblau din casă în casă, adunând bani pentru „orfani de războiu“.

D. Apter și d-na Wachtel din str. Lăpușneanu au înștiințat poliția. Cele două femei au fost arestate. Pe drum spre poliție, ele au încercat să mituiască pe sergent cu o sută de lei, fără să reușească.

— Sâmbătă 11 Februarie —

::: Balul Crucei Roșii :::

în saloanele Cercului Militar

x Podgorenii ieșeni vor da Luni după amiază un banchet la Elysée în onoarea d-lui C. Argetoianu, ministrul Agriculturei și Domeniilor.

x La universitatea din Nancy și-au luat doctoratul în științele fizico-chimice, d-na și d. Mihul, licențiați ai facultății de științi din Iași.

D na Mihul este prima română, care are titlul de doctor în științele fizico-chimice.

x CONCERT DE PIANO.— Sâmbătă 11 Februarie, ora 9 seara, va avea loc în sala Conservatorului *concertul* dat de cunoscuta pianistă *Anișoara Martac.*

In program: Beethoven, Chopin, Schumann, Debussy, Paderevsky, Glazunov, Ravel.

La Cernăuți, unde a concertat de curând d-ra Martac, succesul a fost desăvârșit. Critica ziarelor locale are numai cuvinte elogioase pentru meritoasa artistă.

Sâmbătă 18 Februarie orele 10 seara, are loc în Saloanele *Soc. de Gimnastică Sport și Muzică*, **balul anual mascat și nemascat** dat de Soc. Sportivă *Victoria.* Muzica Reg. 13 Inf. și Jazz-ul Fuhrman.

Intrarea cu invitații.

x DE LA PROFILAXIA TUBERCULOZEI.—La ședătoarea din seara de 1 Februarie în folosul filialei societății pentru profilaxia tuberculezei, s'a adunat suma de 69,720 lei. Comitetul mulțumește cu recunoștință doamnelor Teodoreanu, Plăcințeanu, domnilor Sadoveanu Ghiga și Al. O. Teodoreanu pentru binevoitorul lor concurs; doamnelor Viorescu, Stan, domnișoarelor Veisa, Munteanu, Căpățînă și Bârsan cari au vândut programe în sală. Asemenea d-nei Charlotte Schreiber care pe lângă biletele vândute, a mai adus donații în valoare de 4400 lei, domnilor Brașcu și Michelson cari și-au pus serviciile gratuit la dispoziția societății, precum și tuturor celor cari cu dărnicie au plătit biletele mai scump de cât prețul fixat.

x La facultatea de medicină 30 studenți înscriși în anul I au dat petiții de retragere, înscriindu-se la alte facultăți.

x Examenele la facultatea de medicină au luat sfârșit. Cu această ocazie, o sumă de studenți din anul V care au căzut la unele examene, au fost rînapoiați în anul IV și obligați a trece din nou toate examenele.

La București cetitorii ziarului nostru, îl găsesc zilnic la chioșcul de ziare din fața Terasei Otetelișanu (Piața Teatrului Național).

x *O femee dispărută.*— De săptămâna trecută a dispărut în împrejurări necunoscute, femeia Maria Hogeag din Podul Iloaei.

Din cercetările făcute până astăzi nu s'a putut da de urmele ei.

Faptul fiind curios s'a început o serie de cercetări.

x **„Domnul dela Murano“** este tânărul sentimental care-și preumblă visul dragostei într'o gondolă pe apele sclipitoare ale Veneției.

„Domnul dela Murano“ este povestirea eternă omenească a unui suflet frământat de pasiune.

„Domnul dela Murano“ este primul volum de nuvele al talentatului scriitor ieșan, d. *Stear Ionescu*,— volum, pe care librăriile l-au lansat de curînd cu un deosebit succes și care se vinde cu prețul modest de 60 lei.

— O deosebită atenție merită filmul Hotel Imperial dramă sentimentală care se reprezintă azi la Sidoli. In străinătate și la București succesul acestui film e inepuizabil. Și ieșenii doritori de filme distinse se îngrămădesc și admiră cu nesațiu sublima realizare.—După o lipsă de doi ani reapare Zigoto în noua sa creație „Zigoto Reporter“ complectând admirabilul program.

Acompaniază orchestra proprie și jazzbandul modern de 20 persoane.

România
Corpul Portărelor Trib. Iași
Publicațiune No. 34
Anul 1928 luna Februarie 4 zile

Se publică spre cunoștința generală că conform ordonanței Trib. Iași s. III-a No. 723 | 928 se va vinde prin licitație publică în ziua de 15 Februarie 1928 ora 10 a. m. mărfurile comandate pentru firma Grünberg et Feinștein din Iași str. Ștefan cel mare No. 21, de la casa Hurtovic Ceraty, prin nota de comandă din 18 August 1927, la pretenția Băncii Moldova din Iași următoarele mărfuri: 90 bucăți Victoria Mosaik, 20 bucăți Victoria Marmor, 135 bucăți mușamale pe flanea, 300 bucăți mușamale „Victoria“ pe flanea conform ordonanței de mai sus.

Vânzarea se va face în Iași, str. Cuza Vodă No. 44 la sediul Băncei Moldova pe bani gata și în asistența grefierului respectiv.

Șef Portărel, Indescifrabil
Secretar, Munteanu

România
Corpul Portărelor Trib. Iași
PUBLICAȚIE No. 32
Anul 1928, luna Februarie

Se publică spre cunoștința generală că conform adresei Jud. Ocol II Urban Iași, No. 32719 | 1927, se va vinde prin licitație publică în ziua de 15 Februarie 1928, ora 10 a. m. averea mobilă sequestrată cu procesul verbal din 3 | 8 | 927 de la Pulver Iancu, la pretenția Maer Bachman avere compusă din: un garderob, una oglindă și una etajeră.

Vânzarea se va face în Iași str. Blondelor No. 17, domiciliul debitorului pe bani gata și în asistența comisarului respectiv.

Șef Portărel, Indescifrabil
Secretar, Munteanu

România
Corpul Portărelor Trib. Iași
PUBLICAȚIUNE No. 30
Anul 1928. luna Ianuarie 31

Se publică spre cunoștința generală, că conform adresei Jud. Ocol II Urban Iași, No. 2348 | 1928, se va vinde prin licitație publică în ziua de 28 Februarie 1928, ora 10 a. m. averea mobilă sechestrată cu procesul verbal No. 62 | 1928 de la Const. Lăzărescu la pretenția Soc. „Inlesnirea“, avere compusă din: una mesuță, 4 scaune, una mesuță pirogravată, un lavoir, un biurou, un galantar, un garderob și una canapea.

Vânzarea se va face în Iași, str. C. Negri No. 44, domiciliul debitorului pe bani gata și în asistența comisarului respectiv,

Șef Portărel, Indescifrabil
Secretar, Munteanu

STUDENȚI prepară elevi de ambe secții (real și modern) la toate obiectele, în condițiunile cele mai avantajoase.

A se adresa la ziar.

SEMINARUL DE SLAVISTICA

Viața și opera lui Tolstoi

(Continuare din pag. I-a)

și „Ana Karenin“ în care apar mai vădit idelle lui filozofice.

Pentru un timp el întrerupe activitatea sa pur literară ocupându-se de opere mistico-sociale care îi absorb cea mai mare parte din operil sale.—Aceasta este a doua fază a activității lui Tolstoi, cunoscută prin următoarele scrieri: „In ce cred eu ?“ „Comentarii asupra religiei“, „Biserica și Statul“, „Ce-i arta ?“, Ce trebue să facem ?“, în care pentru prima oară combate arta și știința. Opera de teorie Mistico-socială întrerupe aproape cu totul activitatea sa literară. Abia dacă se pot srmnala câteva excepții și acestea se cred datorită marelui Turgheniev, care de pe patul de moarte îl roagă să se întoarcă la literatură.

El publică „Decembriștii“, „Moartea lui Ivan Ilici“, „Stăpân și sludă“, „Puterea întunericului“, „Sonata Kreutzer“ în care își expune teoriile sale asupra căsătoriei și „Invierea“ ultima sa lucrare. Spiritul religios predomină în toate aceste opere.

In acest timp izbucnește revoluția Rusească. El era contra el, contra ideilor de libertate socială, contra ideilor constituționale venite din occident. Tolstoi credea și el într'o revoluție, dar o revoluție cu totul deosebită de aceia a revoluționarilor obișnuiți. Este revoluția unui credincios mistic din evul medin, care așteaptă pentru a doua zi, pentru azi ponte, împărăția Sf. Spirit. Iată-l profet pentru a ne anunța o nouă epocă de fericire și dragoste, ora cea mai întunecată a Rusiei, ora de dezastru și de durere.

Acum când chipul lui a trecut în veșnicie, această profeție începe să se adeverească. Pentru Rusia de eri Tolstoi e un excomunicat al bisericii; pentru Rusia de mâne un sfînt.

Nemulțumit de viața ce o ducea la Iasnaia Poliana, el plecă în ziua de 11 Noembrie 1910 la mânăstirea Optina pentru a-și regăsi pacea sufletească. La 20 Noembrie 1910, marele romancier și moralist Rus moare spunând celor din jurul lui „De ce mă plângeți pe mine când sunt milioane care sufăr !“

— Murind el lasă un număr de opere inedite, care au fost publicate mai târziu. Printre ele remarc „Jurnalul postum al bătrânului Feodor Kuzmici, „Părintele Sergiu“, „Jurnalul unui nebun“, „Hagi Murad și Telepciune copilărească“, „Popa Vasile“ și altele nenumărate.

Tolstoi cu adevărat poate fi considerat ca unul din cei mai puternici romancieri ai Rusiei, deși romanele lui n'au nici unitate, nici continuitate de acțiune, ci mai multe acțiuni întretăiate de digresiuni nesfârsite ce n'au a face, nici cu subiectul prolix al romanului, nici cu cauzele pentru care pledează autorul.

In schimb sunt alte calități care covârșesc aceste defecte.

Tolstoi e un admirabil evocator al vieții din trecut, al sufletului și moravurilor Rusiei, dând amănunte interesante pentru a cunoaște în deajuns viața unui popor.—Stilul cam puțin îngrijit, arată marea indiferență ce avea el pentru artă.

Tolstoi va rămâne părintele literaturei Rusești, reprezentantul cel mai însemnat și va trăi în mintea tuturor atât cât va dăinui omenirea.

*

In urma conferinței d-rei Elena Macriade, s'au făcut discuții între studenți cu privire la tondul și forma ei. La aceste discuții a luat parte mai cu seamă d. Caragață, student în anul întâi, tot din Vechiul Regat.

ANUL XXIV No. 6218 — 3 LEI EXEMPLARUL — VINERI 10 FEBRUARIE 1928

ABONAMENTE
Lei 1000 pe un
„ 500 . . „ 6 luni
„ 300 . . . „ 3 luni

UNIVERSITATEA IAȘI

OPINIA

ZIAR POLITIC COTIDIAN

ANUNCIURI
se primesc la toate Agențiile de Publicitate și la Administrația ziarului Iași—Str. Gh. Mârzescu 17

Mai puțină vrajbă

și mai multă grijă de educația poporului

In grele împrejurări se desfășoară activitatea intensivă a tuturor partidelor politice astăzi, când se simte atâta lipsă de organizație socială, de orientare și autoritate morală, de disciplină intelectuală.

In locul sustragerii o clipă din vălmașagul patimilor, pentru ca scrutându-ne conștiințele să reușim a realiza o reacțiune morală, o armonizare socială, o închegare a sufletelor, se încinge o luptă crâncenă pe tot întinsul țării între toate partidele politice; o luptă de distrugere, în care fruntașii se silesc a convinge masele despre binefacerile ce se pot realiza prin aplicarea programelor și sistemelor de guvernare a țării.

Se făgăduesc atâtea lucruri, în cât de bună seamă că și sătenii și orășenii se vor încurca — cum s'au încurcat și până acum — în alegerea lor, dată fiind intensitatea luptelor și lipsa de încredere în practica realităților.

Dar se pare, că în tendința luptelor este și educația politică a mulțimii și această educație ar trebui să preocupe foarte serios pe oamenii politici în acțiunea ce o desfășoară.

Sunt greșiți oamenii politici, cari cred că pot exercita vreo acțiune politică serioasă numai prin demonstrații și legi, fără a pune în mișcare moravurile, obiceiurile, iar vorbele lui Gustave Le Bon: „o acțiune politică nu poate ființa fără o psihologie a rasei, a mulțimei" — rămân axiomă.

Educația politică - națională trebue făcută sistematic. Terenul trebue pregătit cu îngrijire. Cu tura, în primul loc, trebue să fie preocuparea generală.

Numai printr'o cultură temeinică își va da seamă poporul nostru de ce a fost și ce trebuie să fie. Prin cultură va putea chibzui și măsura drepturile și datoriile.

Munca, cultura, cinstea, economia, iată isvoarele ce trebuie să se canalizeze spre sate și orașe de către oamenii politici.

Aceste virtuți vor pregăti și întări conștiința morală și politică-națională, a mulțimii. Iubirea și dreptatea vor răsări din aceste isvoare de virtuți ce trebuie să adape fericirea neamului nostru.

Este o datorie de onoare pentru noi, românii, să nu întindem prea tare văltoarea patimelor politice în momentele cele mai critice prin care trecem.

Trebuie să privim cu înțelepciune la trecutul nostru, la jertfele noastre, la ceia ce suntem astăzi, la ceea ce facem și mai cu seamă la ce ar trebui să facem.

Luptele crâncene politice să se potolească și o înțelegere frățească și demnă să se realizeze între diriguitorii partidelor, toți fii vrednici ai neamului nostru.

Poporul așteaptă exemplul unității de sus. El așteaptă fapte și nu vorbe.

Neamul nostru așteaptă o viață mai bună în țara noastră milostivită de D-zeu cu atâtea bogății și atâtea frumuseți.

Așteptăm o educație politică sinceră și îngrijită, care să ne asigure dreptatea și iubirea frățească. *Victor Munteanu*

Din toată lumea

Poliție organizată.—In orașele din Germania, pe lângă poliția obișnuită, există și posturi speciale așa zise „de surprindere". Casele particulare care se abonează la paza „de surprindere", sunt legate printr'un fir electric, cu un post special. Când o casă bănuește o primejdie, e destul să se apese un buton. Imediat la postul de poliție cade o clapă pe care-i tipărită adresa casei. Pe un tablou alăturat stau suspendate în cui cheile de la casa respectivă. Cinci polițiști gata echipați, iau cheile și pornesc cu automobilul. Până în 5 minute, ajutorul polițienesc este la fața locului.

Iată, într'adevăr, o poliție organizată.

*

Problema locuințelor la Moscova. — Autoritățile sovietice din Moscova au imaginat un sistem original pentru ameliorarea crizei de locuințe. S'a socotit suprafața totală a clădirilor de locuit și s'a împărțit la numărul locuitorilor Moscovei. S'a constatat astfel, că fiecare locuitor are dreptul la 11 metri patrați de locuință. Apoi s'a făcut repartiția odăilor în așa chip încât toată lumea să aibă unde sta, socotindu-se câte 11 metri patrați de persoană.

Sistemul o fi echitabil, dar e menit să provoace încurcături. Depildă, să presupunem că unei perechi de căsătoriți i se atribue o cameră sau un apartament cu o suprafață valabilă pentru 3 persoane. Autoritățile vor plasa acolo încă o persoană: un barbat care poate fi mai chipeș decât soțul, sau o femee care poate fi mai durdulie decât nevasta. Vă închipuiți ce se poate întâmpla...

*

Memoriile mareșalului Haig.—Mareșalul Douglas Haig și-a scris memoriile din vremea marelui război. Manuscrisul a fost copiat în triplu exemplar, și depus la ministerul de externe din Londra, la British Museum și un exemplar a rămas în păstrarea familiei.

Mareșalul a lăsat dispoziția ca memoriile să fie publicate abia în anul 1940.

*

Economia încălzitului. — Putem face o economie considerabilă în încălzitul odăilor, dacă seara când avem jaratic destul, punem în sobă un bulgăre de cărbune învălit în 2—3 ziare și apoi închidem portița. A doua zi bricheta de cărbune e încins și putem aprinde focul dimineața deadreptul, fără așchii. Metoda aceasta este mai ales întrebuințată în țările scandinavice.

*

O invenție utilă.—Inginerul L. V. Stewens din New-York a construit o mașină, a cărui tăvălug încălzit cu păcură, radiază o căldură așa de mare, încât zăpada peste care trece, se topește în dată, evaporându-se. O astfel de mașină a fost încercată cu mare succes de către societatea „Canada Pacific Railroad". Avis edililor noștri!...

ASPECTE

Comisiunile de anchetă

In nu știm care încăpere a Camerei, câțiva deputați se străduesc să descifreze contractele încheiate de popa Lupaș pentru introducerea în țară a celor câteva sute de mii de iragatoare și seringi cu care Germania voia să-și achite datoriile de război.

S'au dat în presă argumente din cari reesea că fostul ministru al sănătății din guvernul averescan, n'a pierdut la acest aranjament sanitaro-financiar; și sfinția sa preotul Lupaș a fost batjocorit cu asemenea expresii, încât celui din urmă om care n'are contact direct cu divinitatea, i-ar fi plesnit obrazul de rușine dacă le-ar fi ascultat numai.

Ecoul campaniei violente în contra popei Lupaș s'a lovit și de zidurile Palatului; ca și în presă, s'au găsit și în Cameră câțiva naivi cari să ceară anchetarea gestiunei fostului ministru al sănătății publice și eventuala sa dare în judecată după grava procedură specială a delicvenților cu titlu de excelență.

S'a instituit deocamdată o comisiune care să se pronunțe dacă este cazul ca măcar să se facă o anchetă parlamentară, care la rîndul ei să se pronunțe dacă trebue să se deschidă acțiune publică, etc. etc. etc.

In ajunul începerii lucrărilor comisiunei cu pricina, au avut loc alte lucrături mai importante: acasă la dl. Nicușor Săveanu s'a pus la cale mușamalizarea întregei afaceri, pentrucă averescanii amenințau cu denunțarea unor gheșefturi identice făptuite de Tancredul liberal.

De ce s'a mai numit Comisiunea? De ce se mai chinuesc câțiva deputați să răsfoiască dosare cari sînt deacum clasate prin înțelegerea de bună-voe a șefilor celor doui delicvenți?

Trebue să se salveze forma. Pentru acest popor de tâmpi și de revoltați la fiecare douăzeci și patru de ore pentru alt scop, forma are cea mai mare importanță: „devreme ce justiția s'a pronunțat", „dacă Senatul a hotărât", „dacă consiliul de miniștri a decis", toată lumea închide gura și se înclină supusă.

Guvernele știu aceasta și de aceea se pretează la jocul comisiunilor de anchetă cari sânt chemate să închidă „cu forme legale" scandalurile cele mai formidabile ale vieții noastre politice.

G. SPINA

Sportul de iarnă

Patinajul la *Sinaia* este urmărit cu interes de amatorii de sporturi.

Actualități politice

Invrăjbire

In diverse colțuri ale țării se produc discuții politice pe uliță de sat sau în cârciume, — discuții care se transformă în bătăi și asasinate.

Nefericita de politică, așa cum se face la noi, a început să tulbure liniștea satelor și să învrăjbească sufletele până la sălbătăcie.

E mare păcat!

Oare țaranul român n'are nevoi economice și culturale de satisfăcut? Trebue mai întâi să-l îndopăm cu haidamalâcuri de partid?

„Să nu zici vorbă mare"

D. Argetoianu, cu spiritul său jovial, nu pierde nici un prilej de a glumi pe seama național-țărăniștilor, anunțându-le că vor veni foarte curând la putere...

Glumă, glumă: „Să nu spui vorbă mare"...

Logică

Până mai ieri, d. Iorga declară că trebue să vie la putere partidul de opoziție care are cel mai mare număr de reprezentanți în parlament.

Ca urmare „logică" a părerei acesteia, d. Iorga cere astăzi puterea pentru partidul său care nu-i reprezintat de loc, nici în Cameră, nici în Senat.

Succesul manevrelor d-nului Vintilă Brătianu, este evident.

X.

RECENZII

Pr. C. Dron: Idealul creștin și slujitorii lui

Această lucrare a apărut în Tipografia Cărților Bisericești.

Autorul unește în ea două articole apărute în diferite reviste.

După cum ne lămurește în prefață, amândouă băcățile se referă *„la aceiași chestiune a rezultatelor pe care le-a dat civilizația actuală, care a exclus, sau tinde să excludă din preocupările ei, ideia religioasă, idealul creștin"*.

In prima parte, al cărei a titlu e și titlul cărții, autorul arată cu documente și citate bine alese, că civilizația modernă nu poate satisface cerințele vieții interioare. Se ivesc noui revendicări sociale, nemulțămirile sporesc pe fie ce zi. Pentru ca societatea omenească să se abată din lăgașul ei primejdios, trebuie să-și întoarcă privirile la idealul creștin, să îmbrățișeze idealul evanghelic.

Cultura modernă e numai știință intelectuală, iar cultura sufletului a fost neglijată. Instituțiile sociale, culturale și politice, înjgebate pe bază de civilizație, dar lipsite de idealul creștin, n'au dat roadele așteptate. Arată ravagiile aduse societății de către *alcoolism, sinucidere și desfrâu*. Votarea legilor cu toptanul nu e un remediu eficace.

Vorbind de tribunale, de legi și judecători, spune: *„Omul trebuie condus și îndreptat spre*

(Continuarea în pag. 4-a)

COMEMORAREA LUI JULES VERNE

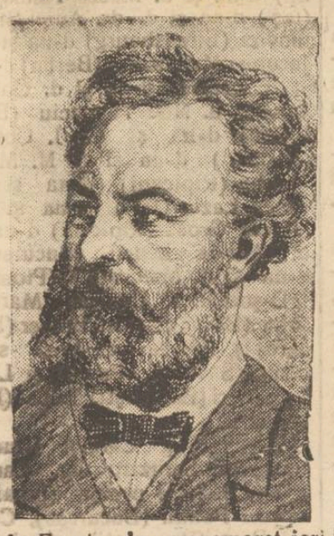

In Franța s'a comemorat ieri 8 Februar, împlinirea a 100 ani de la nașterea marelui povestitor popular *Jules Verne*.

Scrierile fantastice ale lui Verne au făcut și vor face totdeauna bucuria tineretului doritor de cunoștințe asupra lumii.

Deziluzia femeilor-avocate

Avocatele din Paris părăsesc baroul

In baroul din Paris se înscriseră multe femei licențiate în drept. Dar în meseria lor au întîmpinat multe dificultăți; concurența e mare... Avocatele au început rând pe rând să renunțe la bară. In ultimul timp, 40 de femei s'au retras din barou și încearcă să-și caute norocul aiurea.

Unele au intrat ca funcționare; altele s'au făcut croitorese, sau simple vânzătoare în prăvălii, sau chiar manechine pentru încercatul rochiilor și pălăriilor. Trei ex-avocate s'au făcut actrițe, iar una a anunțat... că se călugărește. In fine, cîteva s'au măritat. Acestea și-au cîștigat procesul!

Cariera de avocat pentru fete era o mare iluzie, sau poate un pretext. Dar a venit repede deziluzia. Viața e atît de aspră...!

„OPINIA" LITERARA ȘI ARTISTICA

Intre alb și negru

Un proect african de lege vrea să acorde dreptul de vot și femeilor negre. Se opun însă muncitorii, care cer acest privilegiu civic numai pentru femeile albe.

Nu înțelegem întrucît o simplă deosebire de culori poate constitui un criteriu decisiv în acordarea unor drepturi obștești. Sau poate că muncitorii, obicinuiți prea mult cu o viață „neagră", caută măcar o compensație modestă la o femeie „albă", afirmîndu-i drepturile și susținîndu-i cauza...!

Statul african, probabil, nu va vedea lucrurile așa de *negru*. El se va gîndi mai bine că mulatrele au o fire expanzivă, un temperament clocotitor, și deci se adecvează potrivit vieții politice de pretutindeni.

Și apoi, în definitiv, ce le trebue femeilor drepturile acestea în genere? Femeia, indiferent de culoare, are alte obligații și, prin urmare, alte drepturi.

i. b.

FAPTE

Zece milioane cărți

După o statistică întocmită de „Buletinul internațional de bibliografie", rezultă că în ultimii patru secoli s'au tipărit în Europa 10 milioane de cărți, și anume: dela anul 1500 și pînă la anul 1600 s'au tipărit 287 mii; dela 1600 la 1700, 772 de mii; din 1700 pînă la 1800, un milion 636 mii și de la 1800 pînă la 1900, șapte milioane și 99 mii cărți.

Fără îndoeală că cei dintâi 20 de ani ai secolului nostru au fost cel puțin tot atît de productivi ca și întreg secolul trecut.

O bibliotecă originală

La Londra s'a construit de curînd o vastă bibliotecă populară. Biblioteca cuprinde peste 500.000 volume de literatură, artă și știință.

Totuș ea are un singur bibliotecar, care servește publicul cu o repeziciune uimitoare. Și iată cum.

Cînd vine cineva să-i ceară o carte, îi prezintă numărul raftului și sertarului unde se află.

(Continuarea în pag. 4-a)

NOUL GUVERN JUGOSLAV

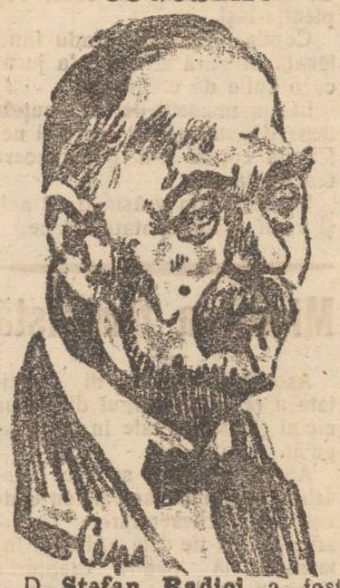

D. **Ștefan Radici** a fost însărcinat a alcătui noul guvern jugoslav. (Vezi amănunte în pag. II).

CRONICA DRAMATICĂ

de Wratislavius

TEATRUL NAȚIONAL: **„VOLUPTATEA ONOAREI"**

(piesă în 3 acte de

Luigi Pirandello

Reprezentarea, pentru prima oară, pe scena Teatrului Național a unei lucrări teatrale datorită reputatului dramaturg italian *Luigi Pirandello*, *) ne sugerează câte-va amintiri care credem, că nu sunt lipsite de interes, de vreme ce până acum un an, mulți dintre noi nu cunoșteau decât din cetite, din numeroasele opere ale—astăzi, mult jucatului autor.

Acum un an *„Trupa din Vilna"*, deși redusă la număr, a reprezentat totuși, în mod extraordinar de impresionant, una din puternicile lucrări ale lui *Pirandello* și anume: *„Omul, Bestia și Virtutea"*. Ne-a zguduit atunci puternic, nu numai interpretarea (și montarea) dar și lucrarea în sine. Atât ca technică teatrală cât și problema ridicată de autor: Problema era: e de condamnat femeia, care lăsată în complectă neglijare de către soțul ei, se dă altuia?

Pomenim acestea, pentru-că piesa reprezentată Marți seara, ridică o problemă asemănătoare sau dacă voiți, o altă față a problemei complicate, a paternității.

De data aceasta, însă, tratarea e cu totul diferită. Nu există efecte puternice, nu există așa zisele „coups de théatre" și nici finale de efect. Cu alte cuvinte — dramă psihologică. Adică actorii vorbesc mult și din vorbăria lor — din replicile ce se încrucișează, spectatorul sesizează conflictul puternic care formează subiectul dramei.

N'avem nimic contra acestui gen de teatru, când personagiile se reliefează în adevăr plastic din vorbele și gândirea lor, chiar când pentru aceasta e uzitată puțină vorbărie în plus.

Dar în *„Voluptatea Onoarei"* e alt-fel cazul. Abia pe la mijlocul actului II noi începem să urmărim cu oare-care interes conflictul, a cărui culminare e apoi în singura scenă de efect din actul ultim. Aceasta ce e drept, e foarte impresionantă. Nu atât pentru-că pune capăt interminabilei discuții, ci pentru-că problema ia o cu totul altă dezlegare, decât aceia spre care părea că merge.

Un individ oare-care, în cazul de față un marchiz, *Fabilio Colli*, om însurat și nu tocmai tânăr, întreține legături intime cu o tânără fată, sub obrăduirea mamei acesteia. Fructul acestor legături își anunță sosirea în lume și atunci trebuesc salvate „principiile morale" etc.

O căsătorie repede contractată cu un tip oare-care, va acoperi totul, legătura va continua și paravanul va servi ca pavăză și pentru eventuale noi accidente materiale ale tinerei metrese.

Se întâmplă însă, că individul căutat și găsit prin intermediul unui amic comun, după-ce primește jalnica și nu tocmai onorabilă combinație, înc pând s'o cunoască mai de-aproape pe eroină, ba pe toți eroii ce'l înconjoară. Și atunci, în sufletul acestui om, cu trecut foarte obscur și cu prezent destul de dubios, începe procesul unei profunde schimbări. Ia naștere o afecțiune din ce în ce crescândă pentru femeia care 'n ața lumei e nevasta lui. Pe de altă parte, tânăra *Agata* observă zbuciumul continuu și mereu crescând în care trăește „soțul" ei și natural că nu va rămâne indiferentă. Cu atât mai mult, cu cât descopere o nouă infamie pusă la cale de onor. domnul marchis, care nu vrea să lase prada din mână. Rezultatul? Tocmai în clipa când paravanul vrea să plece, să se dele complect la o parte, inter-

(Continuarea în pag. 4-a)

*) N'am uitat *„Smochina din Sicilia"*.

Prezicător şi Fachir

A prezice însamnă ca: ceia-ce vei spune, vei prezice acum să se realizeze peste timpul prezis, timp precis limitat. Dar ca prezicător consultantului să-i descoperi singur toate secretele, gândul, planul şi să-l îndrumezi, să-i dai date când? sa avea cele prezise sau când trebue să ce ferească de ceva rău, nu numai a spune că vei avea etc. — trebue să-i arăţi piedicile şi mijloacele de care trebue să se servească pentru reuşita scopului.

Astăzi citesc în ziar un anunţ mare al Miraculosului Fachir D-tor Vehab din India, în care descrie mai multe fenomene fachiriste etc., şi care se bucură de un cult *neînţăles de europeni*, cu alte cuvinte *europeni sunt neînculţi*, făcând reclamă de multe preziceri, între care Moartea lui *Tatovici* fost Prefect de Galaţi, Căderea guvernului Averescu etc. Ei bine aceste sunt ne-adevăruri, nu le a prezis, şi dacă le-a publicat în ziarul „Galaţii Noi" la 6 Octombrie 1927, Tatovici murise cu mult înainte şi Guvernul Averescu de-asemeni.

Despre celelalte reclame de fachirism nu mă importă, însă dacă Dl. Doctor Fachir Vehab e om de onoare şi sunt adevăruri cele ce a prezis, posedă documente. Eu îl invit ca până în ziua de 19 c. Să ne prezentăm împreună, într'o sală de Teatru să dăm o reprezentaţie în scop de bine facere, să arătăm publicului fiecare ce putem, ce ştim şi să ne prezentăm cu Documente tipărite ale prezicerilor trecute, cu scrisorile de mulţumire şi să dovedim că prin puterea cunoştinţilor noastre am vindecat diferite boale de nervi, neurastenie, deprinderi rele, idei fatale, Dragoste, etc. Să se aleagă din public o comisiune pentru a ne studia Documentele şi mulţumirele ce le posedăm, să mai avem făcute câte o prezicere atmosferică, despre timpul anului 1928.

Eu voi prezenta documente cu preziceri tipărite în Broşuri şi Ziare înainte şi pe urmă realizate ca: Mersul Războiului pe fiecare front, data armistiţiului, plecarea Nemţilor, Pacea Generală. etc., Detronarea Regelui Greciei, Boala Ex-Reginei Elisabeta a Greciei cu ziua de operaţie, Căderea Guvernului Văitoeanu, Vaida, General Averescu, Tache Ionescu, moartea persoanelor marcante şi multe alte care le voi depune spre examinare comisiurei căreia trebue să ne conformăm.

Toate acestea le posed, dacă nu îm fac reclamă cu ele, este că mă simt, cei ce mă ştiu îşi pot da părerea, clientelă am şi din loc şi din toată ţara, precum şi din alte ţări, fără să-mi fac asemenea reclame absurde, munca dovedeşte cu timpul nu reclama. — Deci Domnule D-tor Fachir ea notă să ne prezentăm, în caz contrar nu eşti om de *onoare* şi reclama e mincinoasă, iar vizitatorii să nu-i spună ce anume doreşte — să descopere el singur.

Spiritist Prezicător I. Săvescu, Eternităţii 58, Iaşi

LEGRAIN

DACĂ EŞTI RĂCIT!

VINDECĂ TESTA COMBATE
INFLUENŢA-GRIPA-FRIGURI
JUNGHIURI-NEVRALGII

De avut în toate Farmaciile şi Drogheriile din România

PUBLICAŢIE

Şcoala normală „Vasile Lupu" din Iaşi, având nevoe de o cantitate de aproximativ 100 (una sută) kgr. carne de vacă zilnic, doritorii de a furniza vor înainta oferte închise până la data de 15 Februarie 1928.

Condiţiile se pot vedea în orice zi de lucru, între orele 2—6 d. a., la serviciul de contabilitate al şcoalei.

DIRECŢIUNEA

ATENŢIE! Maestră croitoreasă, caută lucru în familii bune. E. Bălan str. Cuza Vodă 32.

MECANIC şofer vechiu, cau serviciu. A se adresa la ziar sub B.

Inştiinţare

Subsemnata Sima Grünberg comerciantă dom. în Sculeni fac cunoscut că retrag procura dată fiului meu Iosif H. Grünberg, anulând procura aut. la Jud. Sculeni No. 36 din 4 Mai 1927.

Nu voi recunoaşte nici un fel de operaţie, vânzări, încasări etc., făcute în numele meu.

Sima Grünberg
Sculeni

ANGAJAM persoane energice fără cunoştinţă de branşă, contra fix şi comision (nu vorbe, fapte), le punem la dispoziţie material de reclamă pentru a se putea introduce, adresaţi-vă cu încredere la „Asigurarea Românească" str. Lăpuşneanu 40.

Publicaţiune

Se aduce la cunoştinţa generală că în ziua de 13 Februarie a. c. ora 10 a. m. se va ţine licitaţie publică în cancelaria bisericei Sf. Gheorghe-Lozonschi pentru închirierea imobilului situat în str. Lozonschi No. 14 pentru locuinţă particulară, birouri comerciale, bancă sau prăvălie.

Imobilul este compus din 4 camere de locuit, bucătărie şi trei camere mai mici în zid. Pivniţă de piatră boltită, apă, lumină şi curte.

Licitaţia începe de la 60.000 lei cu oferte închise.

Concurenţii vor prezenta dovada depunerii garanţiei de 10 000 lei la Administraţia financiară,

Se admite supra licitaţie după 7 zile. Pentru orice lămurire a se adresa la cancelaria epitropiei bisericii Sf. Gheorghe-Lozonschi în orice zi între orele 11 şi 12 a. m. şi 5 şi 6 seara.

NEVRALGINE „JURIST"

REMEDIU SIGUR CONTRA:
DURERILOR
DE CAP - NERVOASE
REUMATICE - MIGRENE

Tribunalul Jud. Iaşi secţia III-a

Publicaţie de vânzare

No. 868 din 30 Ianuarie 1928

D-l Jude Sindic prin raportul No. 556 | 928 a cerut D-lui Preşedinte al Trib. Iaşi să autorize Corpul Portăreilor Iaşi să facă din nou toate formele de vânzare prin licitaţie publică a averei imobiliare propr. falitului Th. Andriescu din Com. Leţcani Jud. Iaşi, compusă din 2 ha. pământ arabil situat în Com. Leţcani Jud. Iaşi evaluat de expert la suma de 33.000 lei şi două case cu 20 prăjini teren, evaluate la suma de 45.000 lei, situate în com. Leţcani Jud. Iaşi.

Trib. în urma raportului D lui Jude Sindic No. 556 | 1928 admiţând cererea, a autorizat a se scoate din nou în vânzare imobilele mai sus arătate.

Se încunoştiinţează că vânzarea şi adjudecarea acestor imobile va avea loc în ziua de 5 Martie 1928 ora 1 p. m. în pretorul Trib. Iaşi s. III-a, începându-se licitaţia publică de la suma de 79.000 lei, evaluate de expert. Dosar No. 6 | 926

Preşedinte, M. Eşianu
Portărel, I. Popovici

Tribunalul Jud. Iaşi secţia III-a

Publicaţie de Vânzare

No. 536 din 20 Ianuarie 1928

Dl. Jude Sindic al Trib. Iaşi prin raportul No. 294 | 1928, a cerut Trib. Iaşi s. III-a, să autorize scoaterea din nou în vânzare prin licit. publ. a imobilului falitului Herşcu Simon. Trib. în urma raportului No. 294 | 1928, a autorizat Corpul Portăreilor respectivi să facă din nou toate formele legale de vânzare prin licitaţie publică, a imobilului din Iaşi str. Broscăriei No. 64, proprietatea falitului a cărui situaţie conform raportului de expertiză este:

Una casă situată în Iaşi str. Broscăriei No. 64, proprietatea falitului Herşcu Simon cuprinsă din patru odăi cu antret în stare bună, construcţie de vălătuci, acoperită cu tablă veche, având o ogradă, o întindere de teren aproximativ de 1000 m. p. acest imobil a fost evaluat de expert la suma de 80.000 lei.

Se încunoştiinţează că vânzarea şi adjudecarea acestui imobil va avea loc în ziua de 5 Martie 1928, ora 1 p. m. în pretorul Trib. Iaşi s. III-a începându-se licitaţia publică dela suma de 80.000 lei evaluată de expert.

Dos. No. 36 | 927

Preşedinte, M. Eşianu
Portărel, Popovici

DENTISTUL
Fr. Grünberg
cu Institutul dentar, în
Strada Cuza Vodă No. 1
(vis-a-vis de Farmacia Jelea Halta Sărărie)
Execută toate lucrările de chirurgie şi proteză dentară după ultimele cerinţi ale ştiinţei.
Preţuri modeste
Consult. 9—1 şi 2 jum.—7

LA MOARTEA LUI MIHAI ŢILENSCHI

de *pr. Cicerone Iordăchescu*

La înmormântarea regretatului profesor, preotul Cicerone Iordăchescu prof. univ. a rostit următoarea cuvântare:

Liceul Naţional, una din cele mai bune şi mai bine incadrate şcoli româneşti, din toată ţara, cu profesori de valoare, încearcă de o lună de zile încoace dureroase amputări.

Nu sunt 40 de zile decând a murit preşedintele comitetului şcolar al acestui liceu, Xenofon Gheorghiu; n'a trecut o lună de când a fost înmormântat Mihail Tomida, şi azi încă unul se duce pe calea veşniciei, lăsând în urmă-i un gol greu de împlinit.

Vestea morţii lui *Mihail Ţilenschi* ni-a uimit pe toţi, colegi ai lui şi elevi. Era suferind de astă-toamnă; încă aşteptam ca în repausul concediului dela şcoală, se va îndrepta şi-l vom întâlni din nou pe drumul datoriei sale, pe care a îndeplinit-o totdeauna cu conştiinţa omului care nu-şi face din ea numai un mijloc de trai.

Surescitat până la totală neurastenie, de durerile boalei sale, el şi-a pus capăt zilelor, într'un moment de cumplită durere probabil şi de întunecare a conştiinţii. N'a mai putut suporta chinul durerilor, pe care le îndura de mai bine de trei luni.

Dacă dintr'un alt punct de vedere acest lucru îşi poate găsi justificare; învăţătura creştină— după exemplul martirilor nenumăraţi din istoria vieţii bisericei — ne îndeamnă să răbdăm până în sfârşit. Dar, desigur, că Mihail Tilenschi nu mai era stăpân nici pe mintea sa, nici pe voinţa sa, în momentul când a fost împins să ne procure nouă această dureroasă împrejurare, de a-l conduce la locul de vecnică odihnă.

Il deplângem cu toţii, profesori, elevi, şi intelectuali, care l-au cunoscut, s'au care s'au împărtăşit din rodul strădaniei lui de muncitor intelectual, într'o activitate care numără peste 30 ani.

Deşi profesor înaintat în vrâstă, cu toate acestea îşi îndeplinea datoria ca în primul entuziasm al carierei didactice. Totdeauna la datorie, corect, serios şi sever, însă de o severitate răsărită din dragostea pentru ştiinţa sa, şi din pasiunea de a o şti înţăleasă şi de elevii săi.

Generaţia nouă are multe de învăţat dela oameni ca Tomida şi Ţilenschi, pe care mizeriile organizaţiei noastre şcolare, i-au obligat să muncească până la istovire, dând ore şi la clasele paralele; şi care totuşi se achitau perfect de sarcinele grele ce le purtau.

Dar Ţilenschi a fost şi autor de lucrari. Specialiştii în materie vorbesc în termeni elogioşi de lucrările sale didactice. Are o serie de lucrări făcute împreună cu un fost coleg al lui, Vasile Popescu, profesor de şcoală valoare care ni-a părăsit acum câteva ani în urmă; şi altele numai de el.

Nu cunosc în amănunte viaţa celui ce ne părăseşte azi. Il ştiu însă, din relaţiile de fost coleg al lui la Liceul Naţional, că era un om al datoriei în înţelesul bun al cuvântului. Il mai ştiu un suflet nobil, de o nobleţă ce se evidenţia în chip discret, din toate atitudinele sale.

Mai mult tăcut; de câte ori intervenea într'o împrejurare, vedeai în el pe omul a cărui cuvânt era produsul unei gândiri isteţe şi la locul ei. Nu l-am auzit vre-odată vorbind despre sine, sau străduindu-se să se pună în evidenţă oricum.

Era din neamul oamenilor ce lucrează în tăcere, şi nu ridice glasul decât acolo unde trebuă şi cât trebue.

Dacă nu era un religios practicant în fundul sufletului său avea o rezervă de credinţă, răsărită probabil din educaţie sau din perspectivele ce ţi le pune înainte limita cercetărilor într'o specialitate. Semnul despre acest lucru l'a lăsat în testamentul său în care cere să fie înmormântat de păr. I. Gotcu — şi acesta suferind de aproape un an cu resemnare—şi de mine.

Imi îndeplinesc această dureroasă datorie şi rog pe Dumnezeu să primească în rîndurile aleşilor săi pe profesorul, care şi-a făcut datoria şi de pe catedră şi în scris, şi care azi ne părăseşte pentru veşnicie.

Dumnezeu să-l erte.

Am fumat prea mult
şi urmările rele sunt acuma durerile de cap şi indispoziţia.
Tabletele de **Aspirină**
ne vindecă repede şi sigur de aceste dureri.
Cereţi neapărat **Aspirina** în ambalajul original „Bayer".

O copilă arsă de vie

O nenorocire s'a întâmplat eri după amiază în com. Cepleniţa-Iaşi.

Copila Aneta V. Radu fiind lăsată singură acasă, s'a jucat cu o cutie de chibrituri.

La un moment dat băinuţele depe dânsa au luat foc; şi nefericita copilă şi-a găsit moartea în flăcări.

Victima e în vrâstă de 3 ani, şi va fi înmormântată mâine.

Mişcarea feministă

Asociaţia feministă din localitate a reluat în timpul din urmă ciclul şedinţelor sale în mod regulat.

Aceste şedinţe, sunt cu deosebire animate actualmente de veştile şi chestionarele ce sosesc mereu fie dela «Alianţa Internaţională pentru drepturile Femeii", fie dela „Asociaţia pentru exercitarea drepturilor cetăţeneşti.

In ultima şedinţă, Asociaţia, a fost plăcut impresionată de vestea; că la congresul internaţional al Presei, ce va avea loc la Colonia în Germania,—Asociaţia internaţională a Femeilor—organizează un pavilion femenin care va cuprindi întreaga contribuţie a femeii pe tărâmul publicistic.

Asociaţia romînă a femenistelor, este la rîndul ei invitată de a lua parte la această expoziţie.

Un interesant chestionar a fost transmis în acelaş timp,—chestionar—, care, complectat, urmează a schiţa istoricul evoluţiei femenismului în Romînia.

Chestiunile acestea vor fi desbătute în şedinţele viitoare şi doamnele pe cari chestiunea le interesează sunt rugate a lua parte. Şedinţele au loc în fiecare Vineri de la 5—7 p. m.

INFORMAŢII

x Asociaţia Culturală a Femeilor Evreice invită membrele şi publicul la conferinţa pe care d-şoara dr. Aurelia Horovitz distinsa conferinţiară, care a captivat interesul publicului în conferinţele precedente—o va ţine Sâmbătă 11 Februarie ora 4 jum. precis în localul lojei B. Brith str. Mârzescu.

x Festivalul Soc. „Arta" din sala, Elisabeta se amână pentru ziua de 19 Februarie ora 10 jum. dim.

x A fost arestată Ioana Iancu, reclamată de d-na Sonia Aron din str. Ghica Vodă, că pe când făcea curăţenie în casă a furat 4000 lei.

Coşurile depe Obraz

Pomada Cadum usucă coşurile şi le face să dispară, lăsând pielea sănătoasă şi netedă. Ea e suverană contra oricărei mâncărimi şi iritaţii a pielei. Multe suferinţe sunt evitate întrebuinţându-se la timp Pomada Cadum contra eczemei, coşurilor, pecinginei, râiei, eruptiunilor, iritaţiilor, emoroizilor, bîndei, cojilor depe buboae.

— Duceţi-vă la Sidoli să vedeţi filmul „Hotel Imperial" drama modernă şi Zigoto Reporter comedia brilliantă şi vă veţi convinge că-i cel mai strălucit program al stagiunei. — Orchestra proprie şi puternicul Jazzband modern acompaniază.

O nuntă în lumea avută

Duminică 5 Februarie a. c. s'a celebrat cu o deosebită pompă în saloanele societăţii de sport al hotelului „Ungarth" din *Sinaia* cununia religioasă a mult simpaticei d-rei *Suzanne* (Coca) *Iosipovici*, fiica d-nei şi d-nului *Iulius Iosipovici*, mare industriaş şi coproprietarul fabricei de zahăr Ripiceni, cu d-l *Benedict Lustgarten* engrosist de postav şi unul din fruntaşii comerţului din Bucureşti.

Nuni au fost: d-na şi d. Iulius Iosipovici şi d-na şi d. Doctor I. Lupu (Bucureşti).

Benedicţiunea religioasă a fost oficiată la ora 7 seara de către d. B. Burştin, prim rabin al eforiei comunităţii isr. din Botoşani, care a rostit cu acest prilej o frumoasă cuvântare plină de poezie inspirată din templul sfânt al naturei, relevând importanţa actului săvârşit, şi încheie cu calde urări pentru tânăra pereche să trăiască în deplină armonie care e „baza adevăratei fericiri".

Un foarte bogat bufet a stat la dispoziţia oaspeţilor.

Onorurile au fost făcute cu o deosebită afabilitate de către d-nele Sosica Iosipovici şi Leonie Dr. I. Lupu.

S'a servit apoi un copios banchet de 100 tacâmuri. Au toastat în sănătatea familiei şi a mirilor d-nii avocat Speer, dr. Şmitzer, Marcel Pollak şi fraţii Ergas (Bucureşti).

Un admirabil Jazz sub conducerea maestrului Paulman (Bucureşti) a delectat tot timpul oaspeţii cu cele mai noui lieduri.

S'a petrecut de minune într'o caldă şi prietenească atmosferă pînă a doua zi la 11 cînd toţi cei prezenţi au condus tînăra pereche la gară de unde au plecat în străinătate.

Au luat parte la această sărbătoare familiară:

D-na şi d. Iulius Iosipovici, d-na şi d. doctor Lupu (Bucureşti) d-na Marie Lustgarten, d-na şi d. Jacques Pauker, d-na şi d. colonel Gheorghiu, d-na şi d. Brayer, d-na şi d. avocat M. Gaster, d-na şi d. Max Iosipovici (Ripiceni) d-na şi d. Kahn (Praga), d-na şi d. Bubi Israilovici, d-na Rashel Lustgarten, d-na şi d. H. L. Iosipovici (Săveni) d-na şi d. avocat Spaer, d-na şi d. Iacob Engler (Cernăuţi) d-na şi d. Mases Talmaciu (Iaş) d-na şi d. dr. Aurel Şloimovici (Strassbourg) d-na şi d. Jacques Marcusohn (Berlin) d-na şi d. Zarafu, d-na şi d. Colin, d-na şi d. Noe Talmaciu (Botoşani) d-na şi d. I. Cotter (Rădăuţi) d-na şi d. M. Marcusohn (Ripiceni) d-na şi d. Pincu Lazar (Iaşi) d-na şi d. Hascal Gross (Ripiceni) d-na şi d. Aurică Lebell (Bucureşti) d-na şi d. Marcusohn (Ploeşti)

D-şoarele: Denisse Marcusohn (Berlin), surori Brayer (Bucureşti), Rosica Iosipovici studentă (Săveni). Minuţa şi Lilli Iosipovici (Bucureşti), Löbel (Bucureşti).

D-nii: Fraţi Carniol (Bucureşti), dr. Şmitzer, ing. Lache Iuster, Lakide pretor (Sinaia), Marcel Pollak (Bucureşti), Cornel Porn (Bucureşti), Axelrad-Fulger (Bucureşti), inginer Eisner (Ripiceni), fraţii Cello şi Cisi Ergass (Bucureşti), Marcel Fişler avocat (Bucureşti), Robert Vögel (Mihalăşeri) Mitică Zăhăreanu (Bucureşti) Ţinu Lazarovici (Botoşani) Inginer H. Gross (Botoşani) Dori Reiss (Bucureşti) Ira-Ira) publicist şi artist (Bucureşti), Zissu (Ripiceni) Marinel Engler, student (Cernăuţi) Petcu (Cernăuţi) etc.

BENED.

x BISERICEŞTI.—Preotul T. Ionescu, dela Mănăstireat Agapia—Neamţ, — a fost scos la pensie.

— In Eparhia Moldovei s'a adunat suma de 28.000 lei pentru refacerea bisericei C. Brâncoveanu din Sâmbăta de Sus—Transilvania.

— Seminaristul V. Gălinescu a fost hirotonit ca preot pe seama parohiei Pângărăciori — Neamţ.

— Seminaristul Ştefan Mardare a fost hirotonit ca preot, şi numit paroh al bisericei din com. Cârjoaia—Iaşi.

— Diaconul N. Todicescu a fost numit preot la parohia Sf. Ilie—Fălticeni.

— Mitropolia a aprobat hirotonirea teologului I. Buhaciuc, şi numirea lui ca paroh la biserica Duminica Mare—Botoşani.

x Ministerul cultelor a acordat un ajutor de 10.000 lei pentru repararea bisericei din com. Copou (Iaşi).

ULTIMA ORA

ŞTEFAN RADICI FORMEAZĂ GUVERNUL JUGOSLAV

Belgrad 9. — Eri la prânz d. Vukicevici a înaintat demisia guvernului în mânile regelui Alexandru. Demisia a fost primită.

După amiază regele a consultat pe d. Perici, preşedintele skupcinei. Apoi a reînsărcinat pe d. Vukicevici cu formarea unui cabinet de coaliţie. Acesta s'a consfătuit cu şefii partidelor dar n'a putut stabili o înţelegere, astfel că aseară şi-a depus mandatul.

Regele a chemat la palat pe d. Ştefan Radici, şeful partidului ţărănesc croat cu care a avut o lungă discuţie. La eşirea dela palat, d. Radici a declarat ziariştilor că **a primit mandatul de a forma guvernul.** *Faptul a provocat senzaţie de oarece pentru întâia oară o personalitate din teritoriile alipite primeşte o asemenea însărcinare.*

D. Radici s'a consfătuit imediat cu d. Spaho, şeful mahomedanilor din Bosnia. Astăzi va continua consultaţiile politice.

Conferinţa Micei Antante

Paris 9.—Conferinţa statelor din Mica Antantă va avea loc în luna Mart la Geneva, în cursul sesiunii consiliului Ligii Naţiunilor.

Explozie la Salonic

Salonic 9— O căruţă cu muniţii a făcut explozie într'o stradă mărginaşă.

Cîteva case au fost dărîmate. Sunt 4 morţi şi 3 răniţi.

Criza politică în Germania

Berlin 9.—Sciziunea partidelor guvernamentale este definitivă din cauza proectului de reformă şcolară. Partidul din centru va decide astăzi dacă mai poate fi menţinută coaliţia guvernamentală.

Se aşteaptă demisia guvernului.

Condamnarea vânzătorilor de Thora

Cluj 9.—Consiliul de războiu a pronunţat astănoapte sentinţa în procesul celor implicaţi în afacerea vânzării unei Tore.

Studentul I. Mureşanu a fost condamnat la 4 luni închisoare; studentul Mitrofanovici la 14 zile; tipograful Suciu la 2 luni, şi misitul Francisc Ghidala la 15 zile închisoare.

Ministrul instrucţiei şi procesul prof. Ghiulea

Bucureşti 9 — In jurul procesului intentat d-lui prof. Ghiulea dela Universitatea din Cluj, s'a petrecut eri următoarea scenă pe culoarele Camerei:

D. prof. Bănescu a întrebat pe d. dr. Anghelescu ministru instrucţiei, ce mai este cu procesul.

Ministrul a răspuns că aşteaptă dosarul dela Cluj şi apoi îl va da curs.

D. Bănescu a ripostat:

— „Te sfătuesc să renunţi la proces Ne facem de râs".

Iar ministrul a ripostat:

—„Ei vezi crezi că de astă nu mai putem noi!?!"

Şi a plecat enervat.

Afacerea seringilor

Bucureşti 9.— Comitetul delegaţilor însărcinat cu cercetarea comenzii de forcepse şi seringi făcută în Germania de părintele Lupaş, a fost convocat pentru astăzi la Cameră.

E probabil că se va cere anchetă parlamentară şi că aceasta va constata că nu-i caz de urmărire.

In onoarea prof. Sergent

Bucureşti 9.— Aseară a avut loc la Boulevard un banchet dat de facultatea de medicină în onoarea savantului profesor francez dr. Sergent. Au participat d-nii dr. Angelescu, ministrul instrucţiei, Inculeţ, ministrul sănătăţii, dr. Costinescu, primarul Capitalei, numeroşi profesori şi intelectuali.

„Cântarea Romîniei" aclamată la Paris

Paris.—Corul românesc al societăţii „Cântarea României", a dat eri un concert repurtând un strălucit succes. Mâne 10 Februar corul va fi primit oficial la primăria oraşului.

ALTE ASASITATE POLITICE

Un naţional-ţărănist ucis, şi altul rănit.

Bucureşti 9.— Aseară târziu s'a aflat că pe biroul d-lui Duca se află copia unei telegrame trimisă de către d. Dinu Simian, şeful organizaţiei naţional-ţărăniste din Vâlcea, către d. Mihalache. In telegramă se comunică că doi săteni naţional-ţărănişti au fost împuşcaţi, iar unul a şi murit.

Răspunderea acestei crime era dată în seama prefectului de Vâlcea, căruia i se atribue următoarele cuvinte:

„Naţional-ţărăniştii se vor linişti după ce vor fi împuşcaţi vre-o doi-trei".

Iată despre ce este vorba:

Naţional-ţărănistul C. Diaconescu din Oltenia a fost împuşcat de un jandarm în timpul când se certa cu un agent liberal. El a murit.

Naţional-ţărănistul D. Martinoiu din Oleşti a fost împuşcat de agentul G. Cismăroi aflat în legături cu autoritatea comunală.

Victima a fost internată în spital.

Alte scene violente în Camera engleză

Conflict Macdonald-Chamberlain

Londra 9.—Partidul laburist a ţinut eri o întrunire în Albert-Hall. D. Macdonald a criticat aspru mesajul regal. In timpul cuvântării, un grup de comunişti a căutat să provoace dezordini dar au fost împiedicaţi.

Laburiştii şi liberalii au hotărât să propue un nou text de răspuns la mesaj care să însemne şi un vot de neîncredere în guvern.

*

In şedinţa de după masă a camerei guvernul a propus ridicarea unei statui în memoria mareşalului Haig.

Chestiuiala urmează a fi susţinută de regele George.

Opoziţia prin glasul d-lui Macdonald a propus ca, în loc de statue, să se creeze un fond pentru ajutorarea invalizilor. Când Mac Donald s'a urcat la tribună, a observat că ministrul Chamberlain zîmbeşte ironic. Şeful laburist i-a cerut explicaţii în termeni violenţi. D. Chamberlain s'a simţit blesat. D. Mac Donald a refuzat să-şi retragă cuvintele. Au urmat scene furtunoase. Preşedintele a suspendat şedinţa.

La redeschidere, propunerea d-lui Mac Donald a fost respinsă cu 220 voturi contra 103.

*

In Camera lorzilor, lordul Haldane, laburist, şi lordul Beauchamps, liberal, au criticat mesajul regal. Lordul Salisbury, conservator, a susţinut mesajul. Răspunsul la mesaj a fost adoptat.

Stupefiantele

Bucureşti 9. — Comisiunea compusă din domnii dr. Angelescu, Argetoianu, Inculeţ şi dr. Lupu, a redactat definitiv proectul de lege pentru combaterea abuzului de stupefiante. Proectul va fi depus în curând pe biroul Camerei.

Delict electoral

judecat de Curtea cu Juri din Dorohoi

Dorohoi 9. — Inaintea Curtei cu Juri din localitate, a venit spre judecare procesul locuitorului Ioan Burlacu din satul Păltiniş judeţul nostru, acuzat că în ziua de 7 Iulie 1927, s'a prezentat la centrul de votare din com. Darabani, pentru a vota a doua oară în locul fratelui său, David Burlacu.

Juraţi după o scurtă deliberare au adus un verdict de achitare.

JUSTUS

Nenorocire la o nuntă

Bacău.—Cu ocazia unei nunţi în satul Obârşia, muzicantul V. Lupu din Bacău, a împuşcat din imprudenţă pe unul din nuntaşi Const. D. Roman.

Muzicantul ridicase de jos un revolver căzut din mâna unui flăcău. Dar pe când l'a aşezat pe masă, a atins din greşală trăgaciul şi glontele pornind a lovit grav pe nuntaş.

INFORMAŢII

x *Comercianţii intervin la Administraţia Financiară* — O delegaţie compusă din d-nii I. Criveanu, Fred Şaraga şi Isac Polac s'a prezentat ieri la Administraţia Financiară şi în lipsa d-lui administrator Kirilă, a fost primită de d. Inspector Antonescu.

Odată cu reprezentanţii comercianţilor a venit şi d. George Brătianu spre a interveni în acelaş scop. S'a arătat că se aplică sechestre negustorilor care n'au achitat impozitele pe trimestrul Ianuarie, cerîndu-se o revenire asupra măsurei luate astfel încît comercianţii să nu fie împovoraţi.

D. Inspector Antonescu a promis că va comunica cererea d-lui Administrator, sperând că i se va da curs.

x S'a respins cererea de declarare în faliment a lui Sigm. Katz, fiind nelutemeiată.

x Autorităţile judeţene au fost informate că doi guarzi comunali au fost prinşi furînd lemne din pădurea moşiei Ţiganaşi, proprietatea d-lui Tabacovici.

Copacii erau tăiaţi din picioare şi tîrîţi în sat.

x Autorităţile ad-tive au luat măsuri de supraveghere a podurilor de la Sculeni şi Ţutora; deoarece odată cu desgheţarea apelor, vin sloiuri de gheaţă şi apele cresc ameninţînd astfel siguranţa podurilor.

x **Schimbări la inspectoratul de siguranţă.**— Poliţia gării Bacău, care depindea de Inspectoratul de Siguranţă Iaşi a fost desfiinţată.

Atribuţiunele acestei poliţii, au fost trecute poliţiei oraşului Bacău.

In schimb s'a înfiinţat o poliţie specială, pendinte de Inspectoratul de Siguranţă Iaşi, în gara Bârlad.

x Astăzi a avut loc la conferinţă ad-tivă în com. Bivolari-Iaşi.

x **Serviciul tehnic al judeţului a studiat oferta societăţei „Ceres" din Podul-Iloaei, prin care se propune instalarea luminei electrice în acel târg,—găsind-o favorabilă.**

Rămâne ca prefectura să contracteze cu numita societate; şi apoi vor începe lucrările.

x Cetitorii îşi amintesc de puternicul incendiu din Bacău, care a distrus Cooperativa Unirea şi câteva imobile din jurul Cooperativei.

Cercetările făcute au stabilit că focul a fost pus de vânzătorii Cooperativei fraţii Oancea, care au şi fost daţi în judecată.

x Comisiunea de represiune a fraudelor în viticultură de pe lângă Ministerul de Domenii se va întruni Vineri 17 Februarie spre a cerceta cazul d-lui S. Solomon, depozitar de vinuri. O parte din rezultatele analizelor au fost înaintate Ministerului spre a servi comisiunei la judecarea falsificărei vinurilor.

x Sâmbătă soseşte în localitate d. dr. P. Cazacu, secretar general al Ministerului Sănătăţii. D-sa va rămâne două zile în Iaşi.

x Epidemia de scarlătină este în descreştere. De câteva zile nu s'a mai declarat nici un nou caz. In spitalul central de izolare se găsesc 82 scarlatinoş şi trei bolnavi de febră tifoidă.

x *Porumb pentru sâteni.*— Aseară s'au întrunit la prefectura de judeţ, şefii serviciilor pentru a discuta chestiunea cumpărării şi împărţirii porumbului sătenilor din judeţul nostru.

S'a numit o comisiune compusă din d-nii I. Kirilă, Rusovici şi Ion Popovici, care va studia chestiunea.

Zilele acestea se vor cumpăra 20 vagoane porumb; care în urmă vor fi împărţite sătenilor pe regiuni.

ECOU

— Sâmbătă 11 şi Duminică 12 Februarie crt. D-l Prof. Dr. C. I. Parhon, va fi în localitate. Consultaţiile, dimineaţa la spitalul Socola după amează de la 3—5 ore, la Institutul de Radiologie al d-lui Dr. Radu, (Piaţa Unirei).

„CENTRALA MOLDOVEI"
Soc. Anon. Rom. de Asigurări Generale din Iaşi, anunţă Onor. publicul asigurat şi ne sigurat că Duminica 12 Februarie a. c. ora 10 a. m. va avea loc în sala Princiar din Iaşi, primele amortizări prin tragere la sorţi, a polităelor de asigurări. — Rugăm Onor Public a lua parte în număr cât mai mare la această primă tragere.

Din cauza că sala Sidoli pentru ziua mai sus arătată este ocupată cu o întrunire publică, am fost nevoiţi a efectua acestă tragere în sala Princiar.

ORA 2

PROTEST în Parlament contra asasinatelor din Vâlcea

Bucureşti 9.— Sfatul parlamentar al partidului naţional-ţărănesc întrunit azi dimineaţă, a hotărât ca d. Mihalache la Camera şi d. Răducanu la Senat să protesteze în şedinţa de după amează contra teroarei liberale din Vâlcea şi contra asasinării celor doi fruntaşi naţional-ţărănişti.

Alegeri parţiale

Bucureşti 9. — S'a fixat data de 23 Mart pentru alegerile parţiale dela Ismail şi Lugoj.

La Ismail va candida d. Iorga pentru un loc de deputat. Guvernul nu-i opune contracandidat.

La Lugoj pentru un loc de senator, candidează din partea guvernului d. Corneanu, actualul prefect de Lugoj.

Procesul Boris Ştefanov

Bucureşti 4.—Azi dimineaţă a continuat procesul Boris Ştefanof la consiliul de războiu.

D. comisar regal maior Hotineanu şi-a dezvoltat mai departe rechizitoriul, vorbind despre protestele din străinătate împotriva acestui proces, despre acţiunea avocatului Marcel Lionin la Paris, citeşte unele manifeste revoluţionare atribuite inculpaţilor, şi se ocupă de activitatea internaţională comunistă, vorbind de întâmplări din Rusia petrecute în anul 1927, cu toate că inculpaţii sunt daţi în judecată în anul 1926.

Avocaţii întrerup des pe comisarul regal, imputându-i faptul că vrea să facă atmosferă.

Procesul continuă după amează.

Doamnelor şi Domnişoarelor

A munci cinstit nu este o ruşine, deci adresaţi-vă cu încredere Soc. „Asigurarea Românească", din str. Lăpuşneanu 40, care vă pune la dispoziţie material de reclamă, pentru a vă putea introduce şi a plasa asigurările noastre populare de viaţă şi cu trageri lunare, care sunt uşor de plasat şi care vă dă putinţa să câştigaţi 400—500 lei zilnic.

Se angajează numai persoane cu garanţie morală.

DOCTORUL
R. DAMSKER
str. Ghica-Vodă No. 44-46
MEDICINA INTERNA,
SIFILIS şi GENITOURINARE
tratează prin
DIATHERMIE
Bolile interne, reumatismul, guta, nevralgii, etc.
Bolile urinare şi boli de femei
Cons. 8—11 a. m. şi 3—7 p. m.

Doctor A. Dascăl
BOLI de COPII şi INTERNE
VENERICE şi SIFILIS
Tratamentul radical al Blenoragiei acute şi cronice. Injecţiile intravenoase cu Neosalvarsan
Consult. şi tratament:
10—12 a. m. şi 2—8 seara
Iaşi, str. Cuza Vodă 42
(casele Cristofor)
vis-a-vis de Camera de Comerţ

Dr. H. Wechsler
Boli interne, Genito-urinare
Sifilis
DIATERMIE
pentru boli urinare, boli de femei, reumatism, nevralgii, migrenă, gută, diabet, boli de stomach etc
Consult: 8-11 a. m. 2-8 p. m.
IAŞI, str. Armeană 4

DOCTOR
Frida Ackerman
MAMOŞ
Boli de femei şi copii
Tratament ginecologic
prin Diatermie
Raze ultraviolete
s'a mutat str. Rece No. 2
lângă Institutul de Anatomie
Consult. 3—5 p. m.

DOCTOR IN MEDICINĂ
M. WECHSLER
Specializat în Franţa în
ARTA DENTARĂ
Boli de gură şi de dinţi
Consult. 9-12 şi 2-7 p. m.
IAŞI, Str. Ştefan cel Mare 13
Casele Leon Mayer

Părinţi

Păziţi-vă copii contra epidemiilor

Faţă de cazurile de *Scarlatină* şi *Paralizie Infantilă* şi multe alte boli ce se propagă prin microbii din aer, se impune o mai deaproape supraveghere a copiilor D-voastră, apărându-i de invazia acestor microbi, ce pătrund prin nas în gură.

Pentru o apărare mai folositoare, se va întrebuinţa *Oleul preventiv,* din care picuraţi de 2—3 ori pe zi (în nasul copiilor) 1—2 picături. Iar ca gargară preventivă *Phenoxil;* din acesta se toarnă 4—5 picături la 100 grame apă, amestecând apoi cu linguriţa, să se facă gargară de 4—5 ori pe zi; ori se vor badijona copiii în gât cu *Soluţia Milne,* (recomandate de direcţia Spitalului de izolare din Iaşi).

Urmând prescripţiile de mai sus, se poate spune că primejdia îmbolnăvirii, este ca şi înlăturată.

Const. I. Werner, farmacist

DOCTOR
L. HEITEL
MAMOŞ
De la clinicile din Berlin, Viena Frankfurt
Boli de femei şi naşteri
Str. Săulescu 2 (alături de Biserica Talparari)
Consultaţiuni 3—6 p. m.
Pentru săraci gratis zilnic.

DOCTOR
Tr. Mihailescu
asistent universitar
chirurg secundar gynecolog la spit. Maternitatea
BOLI DE FEMEI, GENITO-URINARE-SIFILIS
Str. Lăpuşneanu No. 18, etaj
Telefon No. 164
Consult. 1—3

Numai cu 150 lei
se execută în mod ireproşabil **orice ramă** culoarea mobilei, mărime naturală: în mahon, frasin, nuc, aurit, metal, etc.
Asortiment bogat 120 modele, numai la
Israel Bergher S-sor
str. Anastasie Panu 57

DOCTOR
Dora Coslowsky
MAMOŞ
de la clinicile din *Paris* şi *Montpellier*
BOLI DE FEMEI, NAŞTERI
Consult. 3—6 p. m.
Strada Cuza Vodă No. 16.

La Bucureşti cereţi „Opinia" de la chioşcul de ziare Lake Ionescu, Calea Victoriei, peste drum de Terasa Otetelişanu (Piaţa Teatrului Naţional).

ȘTIRI DIN ȚARĂ ȘI STRĂINĂTATE

„OPINIA“

literară și artistică

(Continuare din pag. I-a)

Bibliotecarul are pe masă un întreg aparat de butoane electrice cu numerile respective.

Apăsând pe butonul unui compartiment cu cărți, compartimentul se coboară ca un mic ascensor; apăsând pe un alt buton, cartea, care este prinsă cu un fir subțire de metal, sare de la locul ei și cade pe marginea lată de postav a dulapului. Totul se face în câteva secunde.

Un ciclu interesant.

Fundația culturală „Carol“ din Capitală a organizat un ciclul de conferințe asupra marilor orașe. Ciclul cuprinde 14 conferințe. Vor vorbi despre:

Londra, Dragoș Protopopescu profesor universitar: Paris, Ion Marin Sadoveanu; Florența, Alexandru Marcu, conferențiar la Universitate; Neapoli, Ramiro Ortiz, profesor universitar; Berlin, Em. Bucuța; Viena, Nichifor Crainic; Marsilia, Gh. D. Mugur, Praga, O. Cizek; Tübingen, T. Vianu, conferențiar universitar; Assisi, Al. Busuioceanu; Pompei, N. Condiescu; Copenhaga, C. Nedelcu; Heidelberg, Ion Savin; Atena I. Pilat.

Femeile între ele

La Berlin câteva scriitoare s'au asociat să scrie împreună un roman cu subiectul extras din viața conjugală contimporană. De la primele începuturi s'au născut divergențe de păreri între autoare. Sânt toate șansele ca romanul să nu poată fi săvârșit.

Căsătoriile de azi

— „Am auzit că fata d-tale se căsătorește“.

— „A, încă nu,... astăzi nunta precedează căsătoria“.

LUCRĂRILE PARLAMENTULUI

8 Februar

CAMERA

D-nii *Ștefan Ioan* și *N. N. Săveanu* se asociază la sărbătorirea lui Brătescu-Voinești.

D. *Maniu* arată că interpelările nu se pot dezvolta pentrucă dosarele nu se dau deputaților.

Se votează apoi legea actelor de stare civilă și legea virimentelor de credite.

*

SENATUL

Se depune proectul de lege pentru organizarea ministerului de finanțe, votat de Cameră.

Comerț clandestin

cu zaharină

In timpul cât portărelul Negură și avocatul G. Icriuc făceau o executare silită la negustorul Wilhelm Rosenblatt în Cernăuți, au găsit într'un dulap 92 pachete de câte o jumătate chilogram, conținând zaharină. Cazul fiind denunțat poliției, zaharina a fost confiscată. Valoarea ei atinge suma de 250.000 lei.

RECENZII

Pr. C. Dron: IDEALUL CREȘTIN ȘI SLUJITORII LUI

(Continuarea din pag. I-a)

a nu avea nevoie de justiție, care poate fi însăși conștiința lui. In loc să înmulțim instanțele judecătorești, le-am putea suprima, aducând pe om la cunoștința absolută de drepturi și datorii. Această conștiință ar face inutilă însăși legea, iar calea prin care am putea răsbate acolo, aceia s'ar putea numi în adevăr civilizație“. (pag. 42). Pentru întronarea idealului moral în sufletul societății, Biserica trebuie să lupte din răsputeri prin slujitorii ei. Cum? Ne-o spune autorul: *„Noul păgânism, în care s'a scufundat societatea actuală, nu se poate tămădui decât reluând opera martirilor, cuvioșilor și sfinților de altă dată*“.

Partea a doua a lucrării poartă titlul: *„Curente sociale și religioase dizolvante*“.

Civilizația modernă omițând din calea ei obiectivul moral, a pricinuit o sumedenie de rele și în domeniul social. Din frământările politice s'au iscat atâtea partide politice, care se combat și se urăsc de moarte. Sectele religioase încearcă să lovească atât în temelia bisericii cât și a statului. Cauza? Tot lipsa unui ideal moral, bine definit și bazat pe virtuți creștine și civice. Autorul combate socialismul ca fiind *„irațional și antiștiințific*“; trece apoi la celălalt curent dizolvant: *adventismul*, pe care de asemenea îl combate. In concluzie, spune, că: *„Liniștea societății de azi, nu se poate dobândi decât prin revenirea la creștinism*.

Părintele Dron, acum membru al Eforiei Bisericești, este o figură bisericească distinsă și bine cunoscută eșenilor, unde a fost paroh, director al Federalei, revizor eparhial, referent, etc. Articolul sf. saie din revista „Viața Românească“, în chestiile economice, i-au adus multe laude de la oamenii competenți. Marele bărbat de stat, răposatul A. Bădărău, mi-a spus: „Preotul Dron e cea mai distinsă figură în domeniul economic, pe care a dat-o clerul Moldovei în ultimii 20 de ani“. E un scriitor fecund și de talent. Posedă o cultură aleasă. Acum își tipărește teza de doctorat în teologie. Cred, că în curând va urca treptele Facultății de Teologie, căci e indicat.

Lucrarea sa scrisă într'o limbă curată, în stil atrăgător, bine argumentată, colorată cu citate alese în chip reușit, se poate ceti cu folos și o recomandăm călduros cetitorilor.

Pr. N. Hodoroabă

Piața Valutară

Leul la Paris a cotat ieri 15,65; la Zurich 3.19 și jum.

Devizele în Capitală au notat: Francul francez 6,45; belga belgiană 22,80; francul elvețian 31,55; lira engleză 798; dolarul 168,75; lira italiană 8.70, coroana cehă 4.86; Rentenmark 39,15.

O nouă Eleonoră Zugun

la Râmnicul-Sarat

„Dimineața“ anunță că de câtva timp, în Râmnicul-Sărat, a apărut o femeie anume Paraschiva Băsceanu, care ca și Eleonora Zugun, face obiectele din jurul ei să zboare prin aier. Locuitorii vecini povestesc despre dânsa fel de fel de întâmplări supranaturale.

Intr'o seară, în odaea Paraschivei Băsceanu, au început să danseze toate lucrurile din casă: cana cu apă, masa, cuțitele, peria de haine, etc..

Lumea spune că femeia miraculoasă este veșnic însoțită de un „strigoi“. Unii afirmă chiar că Paraschiva Băsceanu e rudă cu „dracu“, iar alții, mai puțin superstițioși, cred că ea este bolnavă de nervi și are halucinații fantastice.

In orce caz, acest nou fenomen provoacă mare senzație în oraș și în împrejurimi.

Scumpetea foto-radiogramelor

între Berlin și Viena

Praga (Ceps.)— Schimbul de fotografii prin radio între Viena și Berlin, care a fost inaugurat la începutul acestui an, se află în prezent în completa stagnare datorită nu atât motivelor tehnice, cât faptului ca-i foarte scump. Pe zi nu se vinde decât una sau două fotoradiograme, ceiace nu e suficient pentru menținerea instalațiilor costisitoare.

Cauza acestui interes nu prea ridicat e faptul că în afară de scumpetea, depărtarea dintre Viena și Berlin nu e așa de mare și schimbul de fotografii se poate face prin poștă într'o singură zi.

Iosefina Baker

boicotată la Viena

Viena—(Ceps)—Reprezentațiile Iosefinei Baker, dansatoarea neagră, care după cum se știa obținu succese extraordinare la Paris, au ajuns aci o afacere aproape politică.

Reprezentanții partidelor guvernamentale președ. Camerei dr. Weber și cunoscutul social creștin dr. Ebzabek, au intervenit la cancelarul dr. Seipel pentru interzicerea reprezentației Josefinei Baker la Viena. Hackenkreuzlerii amenință cu mari demonstrați dacă se va permite Josefinei să-și execute dansurile.

INFORMAȚII

x *Știrea anunțată de un ziar revolver din Capitală, cum că s'ar înființa un post de ministru educator al regelui Mihai I, se desminte în mod oficial,*

x D. ing. Alex. Bunescu, a fost numit director al imprimeriilor statului și Monitorului Oficial.

x Ministerul instrucțiunii a acordat d-lui prof. N. Șerban, de la facultatea de litere din Iași, un concediu de o lună cu începere dela 6 Februarie pentru interese personale.

Sâmbătă 18 Februarie orele 10 seara, are loc în Saloanele *Soc. de Gimnastică Sport și Muzică*, **balul anual mascat și nemascat** dat de Soc. Sportivă *Victoria*. Muzica Reg. 13 I. f. și Jazz-ul Fuhrman.

Intrarea cu invitații.

x In adunarea generală a asociației studenților creștini s'a primit demisia vechiului comitet alegându-se un nou comitet compus din d-nii M. Bicleanu președinte, C. Calmuschi și V. Petrescu vice-președinți.

Secretar general d. Palusanu, casier d. Crilov.

x In al patrulea an de aplicare a planului Dawes, despăgubirile ce revin României, sînt evaluate la suma de 6.104.767 mărci aur.

x Din Amsterdam se anunță că profesorul dr. H. A. Lorentz, cunoscut fizician și președinte al Comisiunii Ligii Națiunilor pentru colaborarea intelectuală, a încetat din viață. D functul savant era în vrâstă de 75 ani.

x Curtea de apel a achitat pe fostul grefier dela Secția I. M. Trifan acuzat de sustragere de dosare.

x Eri au fost duși în Iași, curierii și informatorii bolșevici, arestați la Atache-Soroca, Vasile și Timofte Dorogan, Ifrim Lucovnic și studentul Cazacu dela Ualversitatea din Iași.

Ei sunt cercetați de către consiliul de războiu din localitate.

x Multimilionarul Atațchi din Chișinău și omul său de afaceri David Kipervaser, acuzați de a fi cumparat bijuteriile furate de la bijutierul Lazăr Iosef, au fost deferiți eri cab. III Instrucție. Ei vor f supuși azi unui lung interogatoriu.

— Sâmbătă 11 Februarie —

::: Balul Crucei Roșii :::

în saloanele Cercului Militar

x D. comisar special de siguranță Eugen Weighel a fost transferat la Focșani și însărcinat cu conducerea Brigăzei de Siguranță de acolo.

x In ziua de 13 Februarie va avea loc la Inspectoratul de Siguranță, examenul pentru funcțiunile de agent și ofițer de poliție.

x Doctorul **Brener** *specialist mamoș*, boli de femei, consultă de la 2 până la 6 p. m.

x **Teatrul Național**:

— *Omul cu mîrțoaga*, comedie dramatică în 4 acte de d. C. Ciprian, care se joacă pentru a 50-a oară pe scena Teatrului Național din București, în stagiunea actuală, în urma marelui succes obținut și la Iași, se va reprezenta pentru a doua oară, Mercuri 29 Februarie.

— Vineri 17 Februarie „Sapho“ cu d-na *Agathe Bârsescu*.

— Luni 20 Februarie, *Păpușile*, cu d-na *Agepsina Macri* de la Teatrul Național din București

21 Martie, un singur spectacol al marei artiste *Ventura*.

In Sala Conservatorului — Sîmbătă 11 Februarie, concertul *Anișoara Martac*.

Duminică 12 Februarie concertul *Sarah Goldștein*.

In Sala Elisabeta— Marți 14 Februarie, marele tragedienne italiene, *Emma și Irma Gramatica*.

Biletelela Agenția Brașcu.

x Aseară a avut loc, concertul marelui cântăreț *Stroescu*.

Vom reveni pe larg în numărul de mâine, asupra acestei reușite audiții a mult reputatului tenor liric pe care numeroasa asistență l'a aplaudat aseară cu atâta căldură.

x Socialiștii au hotărît să contramandeze întrunirea proectată pentru Duminică, la Casa Poporului din Socola, în vederea începerei campaniei pentru eliberarea lui Bujor.

Intrunirea va avea loc Duminică viitoare.

x Astă seară la clubul central național-țărănist, d. N. Costăchescu, va conferenția asupra doctrinei partidului socialist.

x CONCERT DE PIANO.— Sâmbătă 11 Februarie, ora 9 seara, va avea loc în sala Conservatorului *concertul* dat de cunoscuta pianistă *Anișoara Martac*.

In program: Beethoven, Chopin, Schumann, Debussy, Paderevsky, Glazunov, Ravel.

La Cernăuți, unde a concertat de curând d-ra Martac, succesul a fost desăvârșit. Critica ziarelor locale are numai cuvinte elogioase pentru meritoasa artistă.

x In vederea adunărilor liberale de Duminică, delegațiile din Moldova, Basarabia și Bucovina, vor sosi în majoritate Duminică dimineața, pentru a se evita prea multe încartiruiri.

Pe lângă d-nii George Brătianu, C. Toma și alți parlamentari ieșeni va vorbi și d-nul senator I. Botez.

x *Se știe că la congresul iorghist d. N. Iorga, l'a propus pe d. George Brătianu ca șef general al partidului liberal. D. Iorga a ținut însă să precizeze faptele*:

„In ce privește succesiunea la șefia partidul i liberal, candidatura G. Brătianu e sancțiunea cuvenită candidaturii I. G. Duca“.

x CONVOCARE.—D-nii membri ai partidului țărănesc (D-r Lupu) sunt rugați a se întruni la club, str. I. C. Brătianu 127, în ziua de *Sâmbătă 11 Februar ora 4 jum.* pentru comunicări.

x Azi la ora 5, are loc la Inspectoratul Muncei, adunarea comitetului Eforiei școalelor de ucenici.

Comitetul va ceti raportul de descărcarea gestiunei pe 1927, după care se va vota bugetul pe 1928.

x Consiliul de Administrație al Creditului Urban, a ales pe d. C. Climescu, fost Consilier de Curte, ca director și pe d-nii av. Anibal Ciurea și V. Frățiță, ca avocați ai Creditului.

x *Agitația funcționarilor comerciali.* — Funcționarii comerciali au avut aseară o consfătuire, în legătură cu demersurile pentru aplicarea orarului la magazine precum și a repaosului duminical.

S'a ales o delegație care se va prezenta Duminică d-lor I. G. Duca, ministru de Interne și dr. N. Lupu, ministrul Muncii, spre a cere respectarea repaozului și a orarului la magazine.

x *Razie*— Făcându-se aseară o razie în gară, au fost arestați Tilică Vasile, din Birlad, Ștefan Irimia, Stavăr Ioan și I. Moslovici, cunoscuți pungași. Una dintre ei par a fi autorii furtului de la d-na Roza Moscovici din Bulevardul Ferdinand.

x *Furturi in str. Apeduc.*—Un îndrăznet furt s'a săvârșit astăzi dimineață la orele 5 la locuința d-lui Sami Ozias din str. Apeduc.

Prin forțarea ușei, răufăcători s'au introdus înăuntru, de unde au furat toată îmbrăcămintea locatarului și a nevestei lui.

Apoi aceiași răufăcători au comis un furt la un alt locuitor din aceiași stradă.

Poliția face cercetări.

x *Sechestre fiscale.*— Pe rapoartele poliției din ultimele zile se semnalează, în afară de obișnuit le fapte diverse, și numeroase sechestre aplicate de agenții fiscului, acelora rămași în urmă cu plata impozitelor.

In special mulți meseriași au de suferit de pe urma poverei dărilor.

Dar partea mai interesantă e că meseriașilor li se pune sechestre pe unelte, împedecându-i astfel să-și câștige hrana zilnică.

O delegație de meseriași s'a și prezentat d-lui administrator Kirilă semnalându-i cazurile și cerându-i o păsuire în plata impozitelor.

x D. Iosef Roh din str. I. C. Brătianu a reclamat poliției că a fost escrocat de către un individ, cu suma de 5000 lei. Poliția a început cercetări, care au dus la arestarea lui Zoferd Wilhelm.

x Un început de incendiu s'a declarat la locuința d-lui N. Popa, din str. Vovidenie. Sosind pompierii, focul a fost localizat.

x *Lock-out la Iași.*— Lucrătorii dela fabricile de mătăsărie „Sortimentul“, „Tochio“, „Cașmirul“, „Țesătura Palatului“ și „Frații Solomon“ ne anunță că patronii acestor întreprinderi au declarat lock-out pe ziua de Luni 6 Februarie, urmărind scăderea salariilor cu 25 la sută. O sută de muncitori rămân astfel pe drumuri.

Lucrătorii vor căuta să-și apere cu toată energia dreptul lor la viață.

x Consiliul de disciplină a funcționarilor ceferiști de sub președinția d-lui Consilier Scripcă, a avut de judecat eri procesul impiegatului Nec. Hulubaia și acarului M. Bejeneru, din Crasna, acuzați de furturi din vagoane.

Procesul a fost amînat pentru a se cere rezultatul cercetărilor judiciare întreprinse de Parchetul de Fălciu.

x Societatea *„Cantina Școlară“* din Iași convoacă pe membrii săi în adunare generală, Duminică 12 Februarie orele 3 p. m. în localul școalei primare de băeți „Gh. Asachi“, strada Negruți.

La ordinea zilei darea de seamă a activității pe anul trecut.

In cazul când nu se va întruni numărul de membri cerut de statute, se va ține o a doua adunare Duminică 19 Februarie.

x La Paris a fost arestat supusul român David Goldenberg, fost comerciant în București și condamnat pentru bancrută.

— Nu uitați că Mercuri 15 Februarie are loc la Teatrul Elisabeta prima reprezentație a excelentei trupe de artă **WIKT** (Warschauer idisches Kunst-Theater). Cele mai alese și distinse elemente. Se va reprezenta *Comoara, Când râde Satana, Cei 7 Spânzurați, Lăptarul Tovie și Frații Karamazov*. Procurați-vă dintimp bilete la Cassa Teatrului Elisabeta.

— Cu un succes cum rar s'a văzut, își urmează rularea „Hotel Imperial“ pe ecranul de la Sidoli. Numeroși spectatori privesc cu interesați act cu act, scenă cu scenă. E într'adevăr cel mai interesant și cel mai impresionant film al stagiunei. — Cea mai splendidă comedie „Zigoto Reporter“ complectează programul. — Acompaniază orchestra proprie și marele jazzband de 20 persoane.

România
Tribunalul Jud. Iași Secția 3-a Comercială
Sub Președinția D-lui M. Eșianu
Președinte
Dl. V. Gavrilescu Judecător
Ședința din 1 Februarie 1928
PROCES-VERBAL No. . .
TRIBUNALUL

Pe baza Art. 695 și următori din Cod. Com.

HOTARESTE

Declară în stare de falimenț pe Casimir Șaban comerciant din Iași B-dul Ferdinand No. 9.

Numește Sindic pe D-l Jude Sindic al Trib. Iași.

Ordonă aplicarea sigiliilor pe întreaga avere a falitului cu care se deleagă pe Dl. Jude Sindic al Trib. Iași.

Fixează provizoriu epoca încetărei plăților la 16 Decembrie 1924.

Stabilește termenul de 15 Februarie 1928 până când creditorii sunt obligați să prezinte la secretariatul Sindicului declarațiile de creanțele lor.

Fixează termenul de 25 Februarie 1928, orele 13, când se va proceda la încheerea procesului verbal de verificarea creanțelor.

Ordonă numitului falit că până în termen de trei zile să prezinte bilanțul și registrele sale comerciale.

Această sentință se va executa provizoriu.

Se vor îndeplini dispozițiunile art. 709, 710 și 943 din cod. com. și conform art. 712 cod. com. se va comunica câte o copie D-lui Prim Procuror și D-lui Jude. Sindic al Tribunalului.

Cu drept de opoziție și apel înăuntrul termenului prescris de art. 711 din cod. com.

Dată și pronunțată în ședință publică azi 13 Ianuarie 1928.

(ss) M. Eșianu
(ss) V. Gavrilescu
Grefier (ss) Mustăreț

Conformă (ss) N. Constantinescu
Conformă
Secretar, N. Boureanu-Bârliba

DOCTOR
Sebastian Pineles
medic de spital
Specializat la Paris și Viena
în boli de copii și sugaci
RAZE ULTRAVIOLETE
Consult. 2—4 p. m.
str. Gh. Mârzescu 16, etaj
(Casele foste Kessim)

Dr. L. BALLIF
medic primar
BOLI MENTALE ȘI NERVOASE
str. Alexandri No. 5
(Laboratorul Dr. Franke)
Consult. 6 — 7 jum. p. m.

CRONICA DRAMATICĂ

de Wratislavius

Teatrul Național: „VOLUPTATEA ONOAREI“

(piesă în 3 acte de **Luigi Pirandello**)

(Continuare din pag. I-a)

vine femeia: vor pleca împreună. A început și ea să'l iubească, să'l stimeze. Sub impresia acestei scene de efect, se lasă cortina.

Interpretarea actorilor noștri, a adus surprize agreabile.

In primul rând interpretul lui *Baldovino*, individul paravan. D. *Morcovescu* a compus un tip cu multă râvnă și dibăcie studiat și l'a ținut cu mult succes până la capăt. Este cea mai reușită interpretare a acestui actor.

Masca admirabilă, dicția limpede—se înțelegeau toate sublinierile discrete—și mai ales căldura cu care a jucat actul al treilea, ne-au impresionat. Mai aleș că la acest final s'a relevat și nota frumoasă de ansamblu când d-na *Braeschi* interpreta Agathei, a soției, a avut o foarte reușită intrare pentru a pregăti scena explicației dusă cu succes până la finele actului ultim, deci și a lucrării întregi. Au lăsat astfel spectatorii sub această impresiune.

Rolul marchizului a fost interpretat de d. *Demetrescu-Radu* al prietenului de către d. *Nosec* și d-na *Magdalena* mama fetei veșnic lăcrămândă și resemnată: d-na *Profir*.

In roluri episodice: domnii *Protopopescu* și soții *Meicu*.

Peutru actul ultim în special, piesa lui *Pirandello*, face să fie văzută, în interpretarea de Marți seara și care a fost mult aplaudată de numerosul public, ce a aziatat la *„Voluptatea Onoarei“* a lui *Pirandello*.

W.

BIBLIOTECA UNIVERSITĂȚII IAȘI

Biblioteca Universității Loco

ANUL XXIV No. 6219 — 3 LEI EXEMPLARUL — SAMBATA 11 FEBRUARIE 1928

ABONAMENTE
Lei 1000 pe 12 luni
„ 500 . . „ 6 luni
„ 300 . . . „ 3 luni

OPINIA

ZIAR POLITIC COTIDIAN

ANUNCIURI
se primesc la toate Agențiile de Publicitate și la Administrația ziarului Iași—Str. Gh. Mârzescu 17

Momentul politic

De mult n'am mai asistat la o gălăgie politică așa de mare ca cea la care asistăm de vre-o două luni. Ziarele-revolver anunță în fiecare zi schimbări de guvern, întorsături senzaționale împrumuturi realizate ;... unii confrați informează publicul despre „ce gândește Regența" și reproduc chiar dialogurile interioare pe care factorii constituționali le au între diferite părți ale propriei lor conștiințe...

Toate acestea sunt distractive, dau iluzia că în amorteala totală a țării au început să se simtă furnicăturile premergătoare unei mișcări hotărâte,— dar nu exprimă adevărul, care e mult mai simplu. In ultimele două luni nu s'a petrecut nimic mai deosebit ca în lunile precedente. După moartea lui Ion I. C. Brătianu, liberalii au fost menținuți la putere. Iată marele substrat al agitației opoziției și al campaniei de răsturnare. Național-țărăniștii vor schimbarea regimului, cer alegeri libere și formarea unui guvern după indicat a țării. Lucrul acesta însă îl cereau demult. Acum au adăugat numai câteva argumente în plus.

Marile întruniri pe care le țin și care se bucură de multă popularitate, sunt un lucru nou. Sau mai exact *ar fi* ceva nou și determinant în viața noastră politică, dacă ar reuși să ridice în mod efectiv masele.

Deocamdată asistăm la desfășurarea normală a campaniei opoziției. Nu se pot face nici un fel de prevederi. Cât despre gândurile intime ale Regenței, singurul care probabil a intrat puțin în misterul lor, este d. Vintilă Brătianu. Dela d-sa însă nu vom putea afla nimic.

*

Partea cea mai interesantă, a momentului politic n'a fost încă sub iniață de presă. In adevăr, nu s'a atras atenția asupra contra-campaniei de întruniri pe care o pregătesc liberalii. La Iași au angajat 4 săli, adică un număr dublu față de opoziție. In alte părți probabil că vor face la fel. Poporul va fi adus cu trenuri speciale ; vor veni țărani, funcționari, agenți electorali, jandarmi... Va fi „public", și guvernul va afirma că țara continuă să-l iubească și să-l vrea.

E o manevră care cu aceleași mijloace ca la alegeri, vrea să aibă și același rezultat : menținerea liberalilor la putere.

Regența va avea să aleagă și să hotărască din amestecul acesta de bun și rău, de adevărat și neadevărat. Lucrul nu-i de loc ușor. De aceia, cei ce fixează date apropiate pentru schimbarea regimului, poate se cam grăbesc. Dar la urma urmelor, când încordarea va atinge maximum, va fi necesar un cuvânt de liniștire. Și acest cuvânt nu poate fi decât : *alegeri libere*. Pentru a înțelege ce mare schimbare va produce realizarea unui deziderat exprimat timp de zece ani, să ne amintim entuziasmul cu care a fost primit în primele zile guvernul Știrbey, guvern pe care țara îl credea adus pentru împăciurea generală.

I. L.

In pag. 3-a
Ultima Oră

POLITICA BALCANICA, DE ASASINATE

Semne grave de perturbare

Animozitățile politice au început să degenereze în asasinate. Această stare de anarhie sângeroasă începe a se introduce tocmai la sate, întinând viața calmă a țărănimii și inoculând poporului nostru un virus balcanic, străin până astăzi de tradiția și firea neamului românesc.

Sunt semne grave de perturbare morală și socială.

Vina este, desigur, a politicianilor din toate partidele care — odată cu introducerea votului universal — au întins peste plaiurile țării politica de învrăjbire destrăbălată.

Dar răspunderea imediată a celor întâmplate, de pildă, la Vâlcea, cade în seama guvernului.

Parlamentarii național-țărăniști au avut dreptul să protesteze energic și să ceară anchetă parlamentară. Iar majoritatea guvernamentală a fost rău inspirată când a refuzat ancheta.

Dacă guvernul vrea și crede că poate dovedi absolută bună credință și nesolidarizare cu asasinii de la Vâlcea, are tocmai interesul să se facă cercetări imparțiale și să se clarifice cazul.

Căci în începutul acesta de anarhie periculoasă, nu se mai pot îngădui slăbiciuni, menajamente și socoteli de partid.

Este în joc liniștea, bunul renume și viitorul țării.

Din toată lumea

O șuviță de păr. — Arheologul englez Howard Carter a continuat, în ultimul timp, explorările în mormântul faraonului Tut-Ank-Amon, și a mai găsit multe lucruri interesante. Intre altele, a găsit o statuetă de aur masiv, reprezintând pe Amenhotep III ; dar mai mișcător decât toate, a găsit... o șuviță de păr femeesc!—părul reginei Tyi într'o cutie delicat lucrată.

O șuviță frumoasă de păr, prin care odinioară a trecut o mână mângâetoare, apare astăzi vederii noastre, după 6000 ani de odihnă în întunericul mormântului!

E întristător de ciudată enigma vieții și a morții...

*

Nevastă îngăduitoare. — Un caz interesant s'a petrecut la Conlonges-sur-l'Antize (Franța).

Un agricultor, deși căsătorit, întreținea relații de dragoste cu o tânără fată. Intr'o bună zi fata a constatat că va deveni mamă. Agricultorul n'a găsit alta de făcut decât... să ceară sfatul nevestei legitime. Femeia, îngăduitoare ca în povești, s'a hotărât să-și scoată soțul din încurcătură și să-i apere amanta de rușine. In acest scop, a simulat că-i însărcinată. Iar când fata a adus un prunc pe lume, nevasta a declarat că-i copilul ei legitim.

Peste câtăva vreme, s'a aflat adevărul și toți trei—soț, soție și amantă—au fost dați în judecată pentru declarații false și substituire de copil.

*

Cutremurul din Crimeia. Ultimele cutremure de pământ care s'au produs în Crimeia (Rusia) au distrus o bună parte a recoltei de tutun, pricinuindu-se pagube de peste un miliard și jum. lei.

*

Bilanț macabru. — O statistică întocmită la Peking, arată că războiul civil, în cursul anului 1927, a avut ca rezultat : 72,100 oameni uciși ; 37,575 răniți și 46,166 persoane arestate. In plus, numeroase distrugeri și cheltueli, fără ca cineva să tragă vre-un folos.

*

Levine nu s'astîmpără — Milionarul american Levine (cel care a zburat peste Atlantic cu aviatorul Chamberlin), a prins gustul aventurilor aeriene. El a cerut și a obținut de la guvernul din Moscova, autorizația să întreprindă un raid prin Rusia sovietică.

Levine va zbura de la New-York la San-Francisco; apoi va traversa Pacificul, pe la insulele Hawai și Japonia; și în fine va zbura deasupra Siberiei până la Moscova.

Acesta-i planul...

*

O otravă îngrozitoare — Un oftер american, chimist, a descoperit o nouă otravă lichidă atît de îngrozitoare, încît numai cîteva picături zvîrlite pe piele omoară un om.

Se prevede ușor rolul înspăimântător, care l-ar putea avea această otravă într'un viitor război. Aruncată în ploaie din aeroplane, ea ar putea omorî armatele, înainte ca ele să ajungă în zona de operațiuni.

*

Fotografia la distanță.— Fizicianul francez Robert Bloch a inventat un dispozitiv, care aplicat aparatelor fotografice obicinuite, dă posibilitatea să se obțină clișee mari după vederi de la distanțe mari.

Invenția lui Bloch servește în special oamenilor de știință și agenților polițiști.

IN JURUL „CHESTIONARULUI" INDISCRET

AL BĂNCII NAȚIONALE

Banca Națională a trimis un chestionar curios băncilor particulare, cerându-le lămuriri amănunțite despre felul activității lor, până în cele mai intime operațiuni care, în mod obișnuit, formează secretul unei instituții economice.

Acest control indiscret a provocat uimirea și a dat loc la protestări explicabile. Dar există și un punct de vedere care explică procedeul Băncii Naționale.

In mod firesc, un institut de credit lucrează cu capital propriu, adică cu banii acționarilor la care se adaogă depozitele particulare. O bancă serioasă trebue să aibă totdeauna un „incasso" suficient.

La noi, în anii de după război, au apărut bănci ca ciupercile, cu capital minim, cu depozite slabe, și cu toată nădejdea în favoarea reescontului obținut dela Banca Națională sau dela marile bănci particulare.

Astăzi, când toată ciupercăria aceasta bancară cerșește spor de reescont dela Institutul de emisiune, de ce să ne mirăm că Banca Națională cere informațiuni, chiar așa indiscrete ca în chestionarul pomenit? Totdeauna un creditor se informează amănunțit de starea debitorului, mai înainte de a da parale.

Banca Națională vrea să știe cui, pentruce și cu ce garanție acordă credit. Și e dreptul el să se informeze. Băncuțele parazite provoacă ele singure această situație și nu au autoritatea să se indigneze.

X.

Regele fără tron

Ex-țarul *Ferdinand al Bulgariei*, lipsit de ocupații, se primblă ca un simplu burghez, prin orașele Americei de Sud.

„OPINIA" LITERARA ȘI ARTISTICA

Unchiul din America

Nimeni nu poate contesta desigur că „unchii" din America, datorită unei pungi temeinic și bogat garnisite, nu sunt mai devotați și mai superiori decât ceilalți unchi din restul globului.

Întâmplându-se însă ca această pungă rămasă orfana de posesorul ei să nu-și găsească nici un adăpost în America, atunci ea își găsește refugiul pe meleagurile vechiului continent. Aci face minunea cu adevărat „americană", ridicând la rang de milionar vre-un cioplitor de pietre, cizmar, cerșetor de rând— rude ale defunctului.

Și astfel, pe negândite, unul dintre acești indivizi se trezește subit milionar, subit aristocrat și implicit printre puternicii zilei...

Și se oferă un loc de onoare în elită, copiii săi sînt amuțați de cei mai buni prieteni și devin obiectivul către care se concentrează toată atenția publicului select.

Originea lor se lustruește cu o pojghiță opacă din aurul dobândit și nimeni nu mai cunoaște azi decât pe milionarul X iar nu pe fostul cizmar.

Acest fapt ne hrănește speranța atunci când vedem că nu suntem decât la o etapă de modestă și palidă existență, nedescurajându-ne astfel, că nu suntem „ceva".

Vom deveni și noi, nădăjduind la vreun... „unchiu" din America.

L. G.

FAPTE

Picturi pierdute

La Londra fluviul Tamisa a revărsat de curînd în mod cu totul neobicinuit. Apa a pătruns în sala muzeului central, unde a făcut o baie tuturor picturilor de pe pereți. Printre acestea se a-

(Continuarea în pag. 4-a)

ASPECTE

Intrunirea liberală

Pentru poimâne se pregătește la Iași începutul contra-ofensivei guvernamentale la atacul spre putere al opoziției ; timp de două săptămâni întregi gazetele liberale au maimuțărit întrunirile național-țărăniste afirmând că au fost ridicole, că n'au fost populate deci de nul efect pentru situația politică și totuși partidul liberal simte nevoia de a convoca meetinguri pentru a răspunde inexistentului curent al inexistentelor întruniri opoziționiste !

Prin însuși faptul meetingului liberal de Duminecă, se confirmă succesul opoziției ; guvernul își simte slăbiciunea și încearcă să-și palpeze popularitatea.

De pe acum se anunță că vor fi în Iași patru mari întruniri la cari vor participa cel puțin patruzeci de mii de oameni ; din toate unghiurile județului vor coborî spre Iași cetele de țărani, în casele orășenilor nu va rămâne nimeni Duminică dimineața — toată suflarea pământului se va înghesui la Sidoli ca să se entuziasmeze ascultându-l pe domnul Duca.

Dacă guvernul e sigur de succes, tot așa cum a fost sigur și în alegeri, doar de aceea e guvern.

De astăzi subcomisarii și agenții vizitează toate magazinele anunțând pe negustori că trebue să participe la întrunirile de Duminică ; la țară pretorii, primarii, jandarmii, nu mai stau să împiedice țărănimea de a pleca la târg ca acum două săptămâni, ci o îndeamnă într'acolo.

Național-țărăniștii așteptau cu inima strânsă rezultatul întrunirilor, pentrucă știau că administrația poate face minunea de a opri până la unul pe participanți ; și dacă sălile Sidoli și Elisabeta au fost arhi-pline, aceasta se datorește numai entuziasmului și curajului civic.

Pe când anunțarea dinainte a succesului desăvârșit pe care îl va avea meetingul guvernamental de Duminică, ne dă măsura mijloacelor cu care a fost pregătit : cu aceeași forță cu care a fost pregătit și formidabilul succes electoral.

Iată de ce, chiar dacă Duminică vor fi în Iași patru zeci de mii de oameni în patru săli de întrunire, aceasta nu înseamnă mare lucru : entuziasmul nu se comandă cu subcomisarii și cu jandarmii ; așteptăm să-i vedem pe liberali în opoziție ca să putem număra... bobocii întrunirilor lor.

G. SPINA

Nenorocire, avere și iubire

Ciudatul caz al unei americance

D-ra Cwendolyn Sumers, în vârstă de 20 ani, care are un ochiu lipsă, nasul turtit și gura strâmbă, a plecat din San-Francisco la Londra, sperând să-și găsească un bărbat „care s'o iubească"

Miss Sumers era una din cele mai frumoase fete ale Americei. Ea se logodi cu un tânar din San Francisco acum câtva vreme. Dar i s'a întâmplat un accident de automobil și când i s'au scos bandajele, Miss Sumers văzu că soarta lăsase urme teribile pe fața ei. Logodnicul, care era înamorat numai de profilul ei încântător, o părăsi și curând după aceia se căsători cu o altă fată.

Dar destinul tnterveni din nou. Unchiul d-rei Sumier, mare comerciant în Londra, muri lăsându-i averea cu condiția de a se mărita cu un englez înainte de a ajunge la majorat. Probabil că unchiul a pus aceste condiții pentru a asigura un bărbat nepoatei sale, de oarece știa ce crud suferise în accidentul de automobil.

Miss Lumers, însă, spune că este independentă bănește și caută numai să îndeplinească o ultimă dorință a unchiului său. Dar, adaugă ea, „nu mă voiu mărita decât din dragoste".

Un nou președinte

pentru Austria

PROF. WETTSTEIN indicat ca succesor al d-lui Hainisch la președinția republicei austriace. Dr. Richard Wettstein este un distins profesor de botanică al universității din Viena, un cunoscut pacifist și un sprijinitor al unirei austro-germane.

Odoare și odăjdii bisericești

Privire asupra trecutului românesc

de dr. N. E. IDIERU

La noi nu e biserică care să nu-și aibă *odoarele*— („juvaerele")— și *odăjdiile*.

Cele dintâiu sunt lucrări de metale prețioase ; cele deal doilea țesături și cusături scumpe, servind ca vestminte preoților când oficiază.

Dar din cea dintâiu epocă, în Țara-Romînească n'avem însă nici de unele nici de altele.

In Moldova, dacă pedeoparte a fost cu totul altfel, pe de alta — spre veșnică părere de rău — s'au pierdut o mulțime neprețuită de juvaere, odoare, odăjdii, donații străvechi a multor generații de ctitori. Jefuitorii le-au luat, le-au răsplndit, le-au vîndut pentru metalul scump ce cuprindeau, pentru firul de aur prins în ele, pentru mărgăritarele sau pietrele prețioase cusute d'asupra lor sau incrustate în metal.

Ceeace s'a păstrat, se află mai mult în comoara dela Putna, mânăstire care a fost și ea deseori jăfuită și deseori prefăcută, dar totuși a putut să-și salveze de peire o mare parte din bogățiile căpătate dela marele și sfântul ei întemeietor.

Astfel, dela Ștefan-cel-Mare sunt ripidele (1), eventaliile de aur, înfățișând serafimi cu cele șase aripi desfăcute ; ele sunt făcute cu soliditate, deși cu puțină fineță sau strălucire.

Tot dela dânsul sunt unele dvere sau perdele de întins la ușile altarului, lucrate în fir de argint pe mătasă roșie, galbenă, sau înflorită, ori pe brocard... Sunt apoi unele acoperișuri de morminte, țesute toate din fir veritabil de aur greu pe mătasă sau catifea.

E o minune de frumuseță cel care reprezintă împărătească soție a lui Ștefan, Maria din Mangupul Crimeii, cu ochii închiși sub cununa greoaie a Cezarilor, cu mâinile unite pe piept, pe când trupul se pierde în valurile bogate ale rochiei de aur.

Citâm încă îmbrăcămintea moaștelor dela mânăstirea Neamțului, lucru frumos și trainic din aceiași epocă.

Intr'o epocă mai târzie, perdelele și aierele se lucrau în străinătate, cum de pildă la Constantinopoli, unde Nestor Ureche comandase un aier pentru ctitoria sa dela mânăstirea Secul; alte aiere s'au adus pe același vreme dela Ruși; dar cu nimic nu se dovedește că minunățiile păstrate la Putna, n'ar fi fost lucrate de femeile noastre sau călugării dela noi. Ba, pentru aierul din 1437—păstrat în mânăstirea Neamțului—știm pozitiv că a fost lucrat de însuși egumenul Siluan.

Iar odoarele sunt—fără umbră de îndoială—datorite celor dintâiu din argintarii, din *zlătarii* cari se întâlnesc dealuugul vremii, ici și colo între locuitorii breslași ai scaunelor de Domnie.

Neagoe avea obiceiul să ceară deia Sașii din Ardeal lucrări de juvaere de cari era foarte amator. Era mare admirator și de arta venețiană, dar se adresa și făuritorilor cari reprezintau vechea artă germană.

O listă a lucrurilor, rămase în Ardeal, ale Doamnei Voica, soția lui Mihnea-cel Rău, care domnise înainte de Neagoe, arată cam de ce fel erau juvaerele ce se comandau, sunt: cești de argint aurite, cu flori, farfurii de același metal, topitori de argint, pahare de argint, săbii de argint aurite. Toate erau lucrate în străinătate și mai ales la Sași, dar încă mai de mult era o „modă"—am

(1) Ripida este obiectul cu care diaconul apără sfintele daruri ; de argint poleita.

(Continuarea în pag. 4-a)

SPORTUL

Trei șampioni, la concursul internațional de înot, în Berlin (de la stânga la dreapta) : suedezul *Arne Borg*, germanul *Erich Rademacher* și suedezul *G. Wisnell*.

Avantagii unice, pe preţul unui Chevrolet

Chevroletul e singura maşină eftină, care, în punctele sale esenţiale, este o „maşină mare" de tipul cel mai puternic şi mai complect echipat, dar redusă ca proporţie

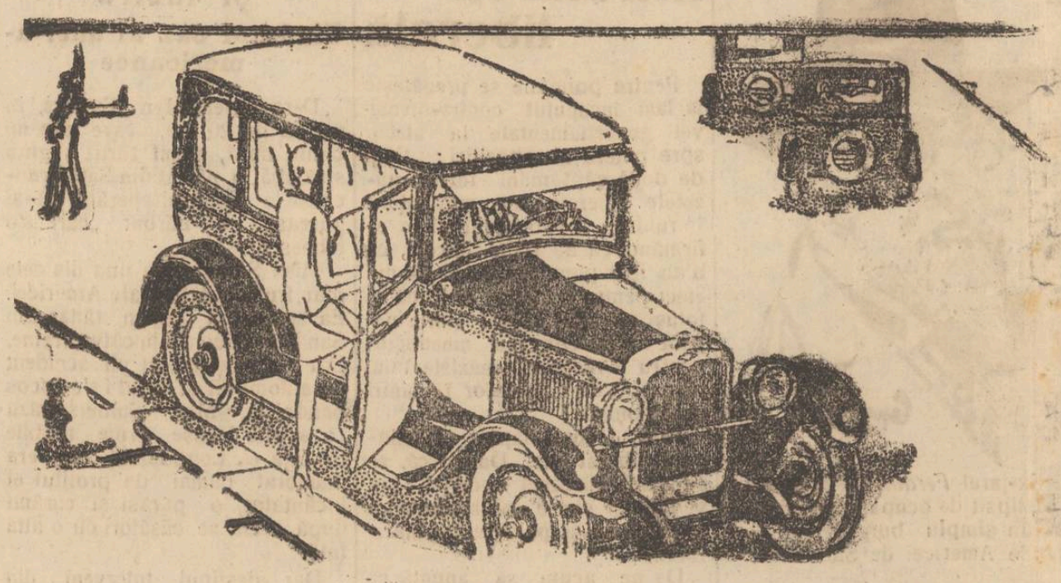

Numai la Chevrolet veţi găsi aceste calităţi, combinate cu un preţ şi o cheltuială de întreţinere reduse.

Un motor cu supape în cap, protejat de un epurator de aer şi filtru de benzină. Rezervor, în partea dinapoi, prevăzut cu un dispozitiv de curăţire a benzinei. Sistem de aprindere Remy cu demareur şi generator Remy.

Arcuri lungi semi-eliptice, sistem de ungere Alemite, colorit strălucitor şi durabil datorit emailului Duco, caroserie închisă, executată de Fisher.

Singure resursele şi experienţa lu. General Motors puteau face cu putinţă această perfectă transplantare a principiilor „maşinelor mari" la o maşină de o mărime şi un preţ, care înseamnă economie, confort şi durată lungă.

CHEVROLET

Un produs al lui General Motors

Representant exclusiv pentru România:
LEONIDA & Co. S. A.
BANCA MOLDOVA — IAŞI
Sucursale şi Agenţii în toată România

CHEVROLET

Puteţi cumpăra un Chevrolet cu 155000 lei

Către domnul „fachir" venit la Iaşi

In urma marelor reclame pe care le-ai făcut în ziarele locale că ai fi mare prezicător, ai prezis multe minuni, invocând ca martor ziarul „Galaţii Noi" din Galaţi cu data de 6 Octombrie 1927, subsemnatul ca prezicător prin invenţia mea am ştiut că reclama e plină de neadevăruri şi deci te-am somat ca până în ziua de 19 crt. să ne prezentăm într'o sală de teatru cu documente de prezicerile trecute şi mulţumiri.

Dumneata în loc să răspunzi la chestie, în „Lumea" de azi, zici că eşt calomniat, pentru că ai acte de fachirism.— Pe mine nu mă interesează fachirismul, căci oricine se poate înţepa pe corp, în faţa unui public, să sufere o durere, luând în schimb câteva mii de lei. — Trucurile astea le cunosc mai bine ca Dumneata şi am şi reţete în broşuri, de unde poţi învăţa chiar mai multe.

Pe mine mă interesează neadevărul *relativ la preziceri;* posed ziarul de la Galaţi şi nu e adevărat ce e publicat aici, e o reclamă sub titlul de interwiew. Ba încă şi acolo ai încasat bani pentru o reprezentaţie, care însă n'a mai avut loc, pe motiv că eşti bolnav şi ai plecat din Galaţi.

Pe mine mă interesează binele în general; ca prezicător trebue să fii o călăuză a celor ce au nevoie de D-ta. Să le găseşti durerile, să le dai sfatul pentru alinarea durerilor lor şi scoaterea din încurcăturile în care au intrat.

Prin sugestie şi magnetism să vindeci bolnavii de nervi, ameţeală, dureri de cap, anemia, neurastenia, pentru elevi cari nu pot învăţa şi uită să le întăreşti memoria şi multe altele, pe care le fac eu. Eu posed într'adevăr documente şi mulţumiri din toată ţara şi din alte ţări.

Pentru binele general dau şi lecţii oricui are nevoie de aceste ştiinţe.

Aci în Iaşi, ce ai făcut? A venit d-na D. din str. Eternităţei, d-na M. din str. Bărboi, le-ai luat câte 200 lei, au rămas nemulţumite, iar la plecare au luat cu dânsele şi alte cucoane ce se aflau acolo.

De la d-ta au venit la mine şi după ce le-am prezis, mi-au declarat că au rămas perfect mulţumite.

Vă somez dar din nou, să ne prezentăm într'o sală de teatru, în faţa publicului, în caz că te vei sustrage ca la Galaţi, nu vei fi om de onoare, nu vei merita respectul nimănui şi trebue să pleci în India la negri şi negrese. Dacă eşti prezicător, de ce nu ţi-ai prezis la Galaţi că vei pleca la Iaşi şi vei da de un adversar, de un fachir român original, nu doctor neveritabil după cum te recomanzi.

Dar fiindcă lumea e curioasă la numele de „fachir" s'a dus, şi se vor mai duce, să-i plătească şi să fie induşi în eroare.

Spiritst I. Săvescu, prezicător str. Eternităţei No. 58

BECURI electrice

cele mai solide, cele mai rezistente, din fabricile cele mai renumite: **Philips, Osram, Tungsram, Mazda, Ferrowatt, Orion,** etc. mărci garantate, cumpăraţi mai eftin ca oriunde numai la Depozitul general

Zaharia Weiss Piaţa Unirei

DOCTOR
HERMANN N. MORGENSTERN
Specialist din Viena pentru
BOLI INTERNE ŞI VENERICE
Tratament modern al bolilor
de Stomac, Inimă şi Plămâni
Raze ultra-violete,
Băi de lumină, Elektroterapie.
Str. Cuza Vodă 6
(Deasupra Farmacia Jelea)
Consult. 9-12 a. m. şi 3-8 p. m.

DOCTOR
N. L. Birnberg
Specializat la Paris
Boli interne, boli de femei Naşter
Tratamentul bolilor de Inimă, plămâni
Curenţi de Inaltă Frecvenţă
IAŞI—STR. CUZA VODA No. 1
(vis-a-vis de Farmacia Jelea)
Consult. 8-10 a. m. şi 3-7 p. m.
Pentru saraci zilnic gratuit

Dr. H. ZANFT
Specializat la Berlin
Boli de Piele, Sifilis, Venerice
Instalaţiuni speciale pentru tratatament cu
DIATHERMIE
RAZE ULTRAVIOLETE
Consult. 8-11 — 2-7
Stradela Golia No. 9.

DOCTOR
Dora Coslowsky
MAMOŞ
de la clinicile din *Paris* şi *Montpellier*
BOLI DE FEMEI, NAŞTERI
Consult. 3—6 p. m.
Strada Cuza Vodă No. 16.

DOCTORUL
R. DAMSKER
str. Ghica-Vodă No. 44-46
MEDICINA INTERNA,
SIFILIS şi GENITOURINARE
tratează prin
DIATHERMIE
Bolile interne, reumatismul, guta, nevralgii, etc.
Bolile urinare şi boli de femei
Cons. 8—11 a. m. şi 3—7 p. m.

Refacerea bisericei
dela băile Slănic—Moldova

In Slănic—Moldova, există o bisericuţă de vre'o 80 ani, care în timpul războiului a suferit foarte multe stricăciuni.

Eforii casei Sf. Spiridon, cari conduc şi această biserică, au hotărît să o repare.

Deoarece însă fondurile lipsesc, s'au lansat liste de subscripţie pela diferite autorităţi.

In acest scop, soţii Maria şi Axinte Pandelea din Slănic, au donat un milion lei.

CONVOCARE

Domnii podgoreni din Iaşi sunt rugaţi a se întruni negreşit în localul Sindicatului Viticol *Sâmbătă 11 Februarie a. c. orele 5 p. m.* având a li se face comunicări importante în interesul profesional.

Sindicatul Viticol Iaşi

Dela Consiliul de Războiu

Parchetul Militar al Corpului 4 Armată a continuat eri toată ziua interogatoriul curierilor bolşevici, arestaţi la Atachi.

Interogatoriul studentului Cazacu dela Universitatea din Iaşi, care este acuzat de a fi primit în câteva rânduri sume de bani pentru a furniza ştiri, a ţinut peste două ore.

Cercetările urmează şi astăzi.

*

Parchetul militar a dispus citarea la interogatoriu—în afacerea neregulei dela Corpul de geniu din Cernăuţi—a antrepenorului însărcinat de Corp IV arm. Iaşi cu ridicarea unor hangare şi depozite în jurul Cernăuţului.

Acest antrepenor făcuse o reclamaţie că a iscălit state de mai multe milioane lei dar nu i s'au achitat 3 milioane lei.

Deasemenea au fost citaţi la interogatoriu şi ofiţerul însărcinat cu supravegherea şi plata acestor lucrări, precum şi nişte comercianţi pe care antrepenorul îi denunţă că ar fraficat cu banii corpului de IV armată.

— Trei filme mari şi din cele mai alese cuprinde programul excepţional de azi de la Sidoli. 1. Hotel Imperial, cel mai mare film al stagiunei. 2. In ghiarele apaşilor, drama puternică de aventuri extraordinare (10 acte) şi 3. Zigoto Aventurier, cea mai nouă comedie a mondialului artist comic. 2 muzici acompaniază, cea proprie şi jazzbandul de 20 pers.

„CENTRALA MOLDOVEI" Soc. Anon. Rom. de Asigurări Generale din Iaşi, anunţă Onor. publicul asigurat şi neasigurat că Duminică 12 Februarie a. c. ora 10 a. m. va avea loc în sala Princiar din Iaşi, primele amortizări prin tragere la sorţi, a poliţelor de asigurări. — Rugăm Onor Public a lua parte în număr cât mai mare la această primă tragere.

Din cauza că sala Sidoli pentru ziua mai sus arătată este ocupată cu o întrunire publică, am fost nevoiţi a efectua această tragere în saia Princiar.

SE CAUTA APARTAMENT, compus din două odăi şi bucătărie; eventual odaie de baie. A se adresa la ziar sub G.

ATENŢIE! Maestră croitoreasă, caută lucru în familii bune. E. Bălan str. Cuza Vodă 32.

STUDENŢI prepară elevi de ambe secţii (real şi modern) la toate obiectele, în condiţiunile cele mai avantajoase.
A se adresa la ziar.

TESTA
VINDECĂ:
DURERI DE CAP-MIGRENE
NEVRALGII-DURERI DE DINŢI
RACEALĂ-GRIPĂ-JUNGHIURI

In chestia taxelor ad-valorem
O scrisoare a d-lui Cerkez

Primim:

Domnule Director

Din Bucureşti unde sunt reţinut de interese generale ale comerţului şi Industriei urmăresc campania ce duceţi împotriva taxei ad-valorem cu care Primăria vrea să gratifice oropsita noastră populaţiune.

Din nou se evidenţiază rolul Camerilor de Comerţ, importanţa lor ca factor legal care trebue să apere interesele clasei ce o reprezintă şi implicit în cazul de faţă a tuturor consumatorilor.

Din discuţiile ce urmează la Municipiu rezultatele nule ce se obţin, rezultă clar, după vorba unui priceput consilier al Camerei actuale, inutilitatea acestor Camere de Comerţ în modul şi felul cum funcţionează astăzi.

Până când nu vom avea o Cameră de Comerţ a noastră a comercianţilor *aleasă iar nu numită* din Oficiu cum e cazul cu actuala Cameră unde eu sunt singurul ales din toţi 50 consilieri existenţi, interesele reale ale Comerţului şi Industriei nu vor putea fi efectiv apărate.

Mă diferenţiez de ideile expuse ale Comit. de Dir. al Camerei de Comerţ şi am atras atenţia d-lui Primar când am fost la Primărie în fruntea a 2 delegaţiuni din comercianţi aleşi la întrunirea Asociaţiei Economice că în starea actuală de sărăcie în care se află astăzi comercianţii şi contribuabilii noştrii *nu urcare de taxe, ci scădere lor se impune.*

Când asupra unui budget de 110 milioane rămân neîncasate, *adică imposibil de plătit* 39 milioane peste 1/3 din obligaţii de unde vreţi să mai stoarceţi noi impuneri?..

Deci nici o urcare de nici o natură, nici la fisc, nici la Primărie nu este îngăduită pe timpul de criza prin care trecem.

Primiţi..

C. Cerkez
Consilier al Camerei de Comerţ şi Industrie—Iaşi.

Incă o mărturisire
în favoarea lui Bujor

D. Săvescu, cunoscutul spiritist, ne trimite o lungă scrisoare în care arată că în anii 1917—1918 se afla în Rusia şi a avut ocazia să constate activitatea lui M. G. Bujor la Odessa.

D. Săvescu afirmă categoric că Bujor n'a luat parte la înfiinţarea batalionului revoluţionar; n'a luat parte la capturarea muniţiei şi echipamentului românesc; n'a luat parte la jefuirea vapoarelor române nici la Odessa nici la Ismail; în fine, M. G. Bujor n'a brutalizat pe nici un refugiat român şi n'a luat parte directă la nici unul din faptele criminale îndreptate contra ţării. Dacă a avut unele momente de slăbiciune, ele se explică prin faptul că şi Bujor era spionat şi ameninţat de bolşevici.

Iată dar încă o mărturisire interesantă care dovedeste că Bujor ispăşeşte prea aspru greşelile sale.

IAŞUL SPORTIV

Ultima zăpadă a dat prilejul sportsmanilor ieşeni şi în special celor amatori ai sporturilor de iarnă, să-şi manifeste cu toată pasiunea sportul lor favorit.

Pista de bob de la Şorogari ra neîncăpatoare amatorilor şi spectatorilor de Sâmbăta trecută, Duminică şi Miercuri 8 Febr. crt.

Pe lângă echipa Roşiorilor, clubul Marathon şi-a afirmat şi de data aceasta sportivitatea, participând cu două echipe sub conducerea d-lor Ghica şi Stănescu, cu domnişoarele Vizanti, Stănescu, Suţu, Starostescu şi d-nii Stavăr, Irimescu, Tăzăoanu şi Maleian.

S'au făcut scoborâri frumoase alături de şcoala de ski-uri a clubului.

Printre spectatori remarcăm d-nele: Ralea Lilly, Cantacuzino, d-nele Mariane Naum, Fl. Stălpeanu, Cantacuzino, D-nii G. Maleian, Col Ghica, Velsa etc.

Participant

Invalizii de război
nu sunt impuşi la prestaţie

Deoarece legea impunerii la prestaţie a invalizilor era greşit interpretată de către autorităţile comunale şi judeţene,—Ministerul de Interne a trimis tuturor prefecturelor de judeţe un ordin circular prin care se lămureşte această chestiune.

Prin acel ordin se arată că toţi invalizii de război, atât acei care primesc pensie cât şi cei ce nu primesc, însă posedă bilete roşii de reformă definitivă, indiferent dacă au sau nu avere, —sunt scutiţi de prestaţie.

Prefectura a trimis o circulară în acest sens, tuturor autorităţilor comunale din judeţ.

INFORMAŢII

x *La serviciul stării civile s'au înregistrat astăzi 38 de naşteri, ceiace nu s'a mai întâmplat de zece ani.*

x Astăzi dimineaţă a avut loc la Ungheni, o conferinţă administrativă, la care a participat d. sub prefect D. Kasian.

x Serbarea desvelirii monumentului lui Ştefan cel Mare din Chişinău, a fost amânată pentru ziua de 29 Aprilie.

x Autorităţile locale au fost înştiinţate că deputatul Virgil Gabrielescu, a fost victima unui furt în tren.

Călătorind în trenul Cernăuţi-Bucureşti un necunoscut a pătruns în cabina parlamentarilor, furîndu-i un frumos palton blănit.

x Din Fălticeni a fost adus arestat în Iaşi chelnerul Herman Mendelovici (originar din Bucureşti) care are de executat o pedeapsă de un an închisoare.

x *Poliţieneşti.*— Sergentul major Stan a arestat pe cunoscutul pungaş de buzunare Dumitru Constantius, prins când a furat 800 lei dela locuitorul Al. Dumitru.

Dealtfel pungaşul mai are de executat o pedeapsă de 15 zile închisoare.

— D-na N. David, din str. Ghica-Vodă, a reclamat poliţiei că în piaţa Halei i s'a furat o geantă în care avea suma de 700 lei.

x *Domnii abonaţi telefonici* sunt rugaţi ca în termen de cel mult zece zile, să achite la casieria oficiului telefonic abonamentul pe anul 1928 şi resturile din 1927, (acei cari au de plată asemenea resturi) pentru cari au fost avizaţi prin poştă.

In caz de neachitare, vor fi şterşi de pe lista abonaţilor, iar instalaţiunile vor fi ridicate, urmînd ca circuitele să fie date altor solicitanţi.

Aceasta serveşte ca ultimă înştiinţare.

x In ziua de 5 Martie a. c. ora 11 dim. se va ţine în localul Primăriei licitaţie publică cu oferte închise, pentru darea în concesiune a pompelor funebre pentru israeliţi pe timp de 5 ani, socotit de la data semnărei contractului.

Garanţia provizorie va fi de 10 la sută socotit de la preţul oferit prin ofertă.

x „Asociaţia Culturală a Femeilor Evreice", anunţă membrele şi publicul, că s'a amânat pentru Duminică 12 Februarie, conferinţa D-rei Dr. Aurelia Horovitz care trebuia să aibă loc Sâmbătă 11 crt. Subiectul conferinţei va fi „Cudenhove Kalergi şi femeia evreică", va avea loc în localul Organizaţiei Sioniste, casele Daniel.

x D. ministru Inculeţ, însoţit de d. secretar general al Ministerului Sănătăţii publice, d. dr. Cazacu vor sosi mâine dimineaţa în localitate.

Ambii vor rămânea în Iaşi până Duminecă seara.

x In judeţul Vaslui, s'au declarat câteva cazuri de tifos exantematic.

Până în prezent, nu s'a putut stabili proveniencţa boalei, în această parte a ţării.

D-na Eugenia Kara din Tighina, a cerut poliţiei locale să caute pe fiica ei Maria Kara, care a dispărut dela domiciliul părinţilor şi s'ar afla în Mahalaua Broscăriei.

x Curtea de Apel a respins ieri cererea de declarare în stare de faliment a Băncii Române de Comerţ din localitate—cerere introdusă de Banca Franco-Română din Capitală.

ULTIMA ORA

Problema optanților va fi rezolvită
în favoarea României
Tratativele directe româno-ungare n'au dat rezultat

Geneva 10.—S'a fixat programul sesiunii consiliului Ligii Națiunilor.

La 20 Februar va avea loc ședința comitetului securității; la 5 Mart ședința consiliului Ligii Națiunilor; la 15 Mart vor începe lucrările comisiunii de dezarmare.

Pe ordinea de zi a consiliului Ligii-Națiunilor sunt două chestiuni importante: problema optanților unguri și cazul mitralierelor dela Saint Gothard.

Consiliul Ligii încă n'a fost înștiințat dacă în problema optanților s'au urmat negocieri directe între Romînia și Ungaria și dacă s'a ajuns la un acord. În consecință, se va lua o hotărîre în sensul că se recunoaște dreptul Romîniei de a aplica reforma agrară, pe baza avizului dat de comisiunea de juriști.

*

In afacerea Saint Gothard, Franța va susține cu energie numirea unei comisiuni de investigații.

*

Budapesta 10.—„Az Est" află din Paris că avocatul Paul Egri care a tratat cu d. Titulescu în chestiunea optanților, a plecat spre Budapesta.

Tratativele au urmat pe baza propunerii făcute de guvernul maghiar în Noembre trecut, dar înțelegerea n'a fost realizată de oarece d. Titulescu a invocat starea financiară a statului romîn și a propus o sumă absolut insuficientă pentru despăgubirea optanților.

Explozie de muniții

Milano 10. — Pe linia ferată Treviso-Belluro a explodat un depozit de muniții. Satele din apropiere au suferit stricăciuni. Sânt 3 morți și 3 răniți.

Contrabandă de matasă

București 10. — La supusul francez Emil Berger, dela Athenée Palace camera 137, au fost găsite trei geamantane cu mătasă introduse prin contrabandă. S'a aplicat o amendă de cîteva milioane.

O nuntă excepțională

Belgrad 10.— Ieri a avut loc cununia fiicei lui Pasici cu dr. B. Purici, consilier de legație.

Nuni au fost regele Alexandru, colonelul Dimitrievici și d. Perici, președintele Scupcinei. Au asistat 5000 persoane.

Prințul Moruzzi susține
nevinovăția lui M. Gh. Bujor

București 10. Ca răspuns la unele articole publicate în ziarul Universul, d. Sebastian Moruzzi a trimis o scrisoare direcției ziarului în care aduce argumente în favoarea lui M. Gh. Bujor. D. Stelian Popescu a refuzat publicarea scrisorii. Ea a apărut astăzi în ziarul „Dimineața".

D. Moruzzi, care a fost la Odessa în 1918, spune că Bujor n'a fost amestecat în jăfuirea și maltratarea românilor; ci tocmai i-a apărat pe cât i-a stat în putință și a încercat să obție eliberarea celor închiși.

Prințul Moruzzi bănuește că sentința consiliului de război este nedreaptă.

Radici nu reușește
să formeze guvernul

Belgrad 10.—D. Radici a continuat eri consultațiile politice. Toți șefii partidelor i-au promis concursul, afară de radicali și de sloveni.

D. Radici va mai face astăzi un demers la partidul radical, și dacă nu va reuși, își va depune mandatul.

Inundații la Chișinău

Chișinău 10.— Din cauza topirei repezi a zăpezilor, cartierul de jos al orașului a fost inundat.

Sinuciderea unui bancher

Viena 10.— Cunoscutul bancher Robert Worksman, suferind mari pierderi la bursă, s'a sinucis eri.

O fabrică incendiată în Capitală
— 3 persoane rănite —

București 10.—Astănoapte un puternic incendiu a izbucnit la fabrica de paturi și sobe „Cometa" din str. Vultur 12, proprietatea fraților Solomon. Fabrica a fost distrusă complect, împreună cu instalațiile și materialul lucrat.

Cu prilejul lucrărilor de localizare, comisarul Bonzescu a fost rănit la mâna stângă. A mai fost rănit un pompier și o femee.

Pagubele se cifrează la 5 milioane lei. Fabrica era asigurată pentru 10 milioane lei.

Regina Maria și prințesa Ileana
pleacă în Spania
Vor face și o vizită la Paris

București 10. — Din cercurile palatului se anunță că se pregătește o apropiată călătorie în Spania a reginei văduve Maria și a prințesei Ileana, care vor fi musafirii Infantei Beatrice.

E vorba de realizarea unui vechi proect regal care însă n'a putut fi pus în aplicare din cauza doliului dela curte.

Plecarea va avea loc în primele zile ale lunii Mart, iar regina și prințesa vor fi însoțit de o suită restrânsă. Voiajul va dura câteva luni, în care timp se va vizita întreaga Spanie. Regina se va duce pentru câteva zile și la Paris.

Inainte de plecare, regina va primi vizita reginei Măriioara a Jugoslaviei, care e complect restabilită și care va sosi la București în cursul săptămâni viitoare.

In jurul afacerii Atatzki
Alte amănunte

In afară de Cabinetul III Instrucție, și Siguranța ieșană a întreprins cercetări în afacerea Atatchi.

Până acum s'a vorbit numai de tăinuitorii Atatchi și Kipervasser, fără să se știe ceva despre autorii furtului de bijuterii dela d. Lazăr Iosef.

Se știe că Atatchi, a indicat că a cumpărat bijuteriile dela Leizer Dorfman, care acum se află la Viena. Ori spargerea a fost comisă de trei indivizi. Atatchi n'a dezvăluit încă pe cei-lalți doi, după cât se pare, numai pentru a nu se demasca pe sine, căci tot Chișinăul vorbește de afacerile suspecte ale multimilionarului astăzi arestat.

S'au început cercetări în această direcție până la extrădarea lui Dorfman din Viena.

*

In timpul investigațiilor dela Chișinău, d. Lazăr Iosef a fost amenințat cu moartea.

Printr'un truc reușit d. Lazăr Iosef a convenit cu rudele lui Atatche, la o împăcare.

Astăzi însă bijutierul ieșean este amenințat că va fi dat în judecată pentru șantaj. Insă și Siguranța știia de trucul d-lui Iosef. Până acum d-sa nu s'a constituit parte civilă.

După ce vor fi descoperiți și autorii furtului, d. Lazăr Iosef se va constitui parte civilă pentru suma de peste cinci milioane, nu numai pentru bijuteriile furate, dar și pentru faptul că s'a vorbit despre simularea furtului.

Procesul Boris Ștefanov

București 10.—La procesul Boris Ștefanov și-au dezvoltat astăzi dimineață pledoariile d-nii Paraschiv Bălăceanu, Dem. Dobrescu și C. G. Costaforu.

Procesul continuă.

Olimpiada de iarnă

St. Moritz 10.—Mâne are loc solemnitatea deschiderii Olimpiadei de iarnă. Inaugurarea Olimpiadei se va face printr'un discurs al președintelui Elveției; Apoi va începe concursul de hockey.

St. Moritz este în sărbătoare. Se așteaptă sosirea prințului Nicolaie al României.

Proces de spionaj sovietic
la consiliul de război din București

București 10.— Astăzi dimineață a început la consiliul de război secția II, judecarea unui interesant proces de spionaj sovietic.

Acuzați sînt: Țecnovsky, Maria Löbel și studentul Paul Schor.

Țecnovsky se judecă în stare de libertate. El este denunțătorul celorlalți doi, pe care-i acuză că au trimis hârți peste graniță și că au dat Rușilor informațiuni asupra situației trupelor din Basarabia.

La interogator Paul Schor și Maria Löbel au declarat că n'au nicio vină și că sunt victime ale unei răsbunări.

Procesul continuă.

Senzațional proces
al unei drame pasionale

Berlin 10 — Ieri s'a început procesul lui Paul Kran.

Kran nutrea sentimente de dragoste pentru d-ra Hilda Scheller; dar a aflat că Hilda duce o viață destrăbălată, în tovărășia unui tînăr Stephan. Atunci Kran, în înțelegere cu Günther Scheller, fratele Hildei, a hotărît să-l ucidă pe Stephan.

Intr'o dimineață, după o noapte de petrecere, Paul Kvan a omorât cu revolverul pe tânărul Stephan, dar în acelaș timp l-a ucis și pe Günther.

Eroii acestei triste drame sînt din aristocrație, și au etatea între 16 și 18 ani.

*

In sala tribunalului era o extraordinară îmbulzeală de lume. Hilda Scheller ascultată ca martoră s'a contrazis de câteva ori.

Nu a arătat nici o întristare pentru moartea fratelui și amantului ei.

Asasinul a declarat că a comis crima, fiind nebun de dragoste pentru Hilda. El a mărturisit că se înțelesese cu Günther să ucidă chiar pe Hilda; însă nu l-a lăsat inima.

Procesul continuă.

Teatrul ELISABETA Marți 14 Februarie

SURORILE

Emma și Irma Gramatica

cele mai mari tragediene italiane, vor juca

ISRAEL Dramă în 3 acte de Henry Bernstein

Medaliile Bătrânei Dramă în 3 acte de J. M. Barrie

In vedere că se vor reprezenta două piese a 3 acte, spectacolul va începe la ora 9 seara precis

Biletele la Brașcu

INFORMAȚII

x A. S. R. Prințesa Ileana va sosi la Iași în ziua de 10 Mart, ca oaspete a asociației creștine a femeilor române.

x La 21 Februar ora 9 dim., se întrunesc consiliile facultăților de drept, științe și litere, în vederea noului construcții universitare. Va fi prezent și d. arhitect Pompilian, cu planurile acestor construcții.

x D. deputat V. V. Pela, care se afla de două zile în localitate, a fost ieri chemat telegrafic de d. Titulescu, la Paris.

x Sâmbătă seară la ora 9 se va deschide ciclul de conferințe de la clubul național-țărănesc. Va conferența d. N. Costachescu, șeful organizației ieșene, vorbind despre „Curentele politice".

x Comisiunea pentru numiri și înaintări de funcționari județeni și comunali, a fost convocată pe ziua de Mercuri 15 Februarie crt.

x **Succesul Luciei Burada la Viena.** — Știri sosite din Viena ne vestesc că talentata violonistă D-ra *Lucia Burada*, care se află actualmente acolo pentru studii de perfecționare, a obținut de curând un mare succes. La un festival artistic organizat de către *România Jună*, concetățeana noastra a executat un concert la vioară, care a stârnit admirația tuturor. Tânăra artistă a fost viu felicitată de d-na și d-l *Mitilineu* precum și de către toată distinsa asistență care a participat la acest festival,

x Luni 20 Februar va avea loc la Chișinău depunerea jurământului noilor profesori ai facultății de teologie.

x Aseară a avut loc ședința plenară a organizației național-țărăniste sub președinția d-lui N. Costăchescu.

S'a hotărât să se țină Duminică patru întruniri în județ. S'a protestat contra asasinatelor din Vâlcea.

x CONCURS MUZICAL — Societatea Filarmonică din Bucovina cu sediul în Cernăuți, anunță că deschide un concurs în vederea acordării premiului de 30.000 lei fixat de fundația „Max cavaler de Arnhauch" pentru cea mai bună lucrare a unui compozitor romîn.

La concurs se admit numai compoziții originale (opere, simfonii, oratorii și muzică de cameră), care încă n'au fost publicate nici executate în public.

Vor fi preferate compozițiile brodate pe motive din istoria sau folklorul romînesc.

Lucrările se vor adresa Societății Filarmonice din Bucovina până la 15 Septembrie 1928.

x Examenul pentru ocuparea funcțiunelor ad-tive, începe în ziua de 15 Februarie, prin vizita medicală care va fi făcută de către d. dr. Vasiliu, medicul primar al județului.

Joi 16 Februarie, va avea loc examenul oral.

x Consiliul Camerei de Comerț a fost convocat pentru ziua de 18 Februarie.

x Sinuciderea unei pelagroase— Săteanul Mihai Cucuruz din com. Bucium—Iași s'a sinucis prin astuparea sobei. Nefericitul era bolnav de pelagră.

x In urma intervenției Camerei de Comerț, delegația permanentă a adus alte modificări tarifului taxei ad-valorem făcîndu-se unele scăderi la materiile prime, colonialele de primă necesitate, diferite țesături, cherestea, galanterie și încălțăminte.

ECOU

— Sâmbătă 11 și Duminică 12 Februarie crt. D-l Prof. Dr. C. I. Parhon, va fi în localitate. Consultațiile, dimineața la spitalul Socola după amează de la 3—5 ore, la Institutul de Radiologie al d-lui Dr. Radu, (Piața Unirei).

— *Sâmbătă 11 Februarie orele 9 seara are loc în Saloanele Organizației Sioniste (Palat 2) a 8-a ședătoare culturală și artistică a Institutiei „Toynbee-hall".*

Va conferența D-ra Dr. Aurelia Horowitz din București. Urmează un bogat program artistic.

Reținere de bilete la sediul Institutiei.

— *„Hakoah"* — se aduce la cunoștința membrilor că Duminică 12 c. va avea loc *Adunarea generală a Asociației* în localul școalei „Wachtel" din str. Sărăriei. Adunarea se va ține cu orice număr de membrii.

— Cercul „Avodah" anunță membrele și publicul, că Duminică 11 Februarie are loc ședătoarea obicinuită, la ora 4 jum. p. m. în sala Organizației Sioniste din str. Palat 2 (casele Daniel). Va conferența D-ra Dr. Aurelia Horowitz din București.

500 lei Recompensă

Uitat în tramvay un registru patrat conținând diferite însemnări și conturi pentru bonboane.

Rog găsitorul a'l aduce în str. Anastasie Panu 24 și va primi recompensa de mai sus

Matei Haimovici

Părinți

Păziți-vă copii contra epidemiilor

Față de cazurile de *Scarlatină* și *Paralizie Infantilă* și multe alte boli ce se propagă prin microbii din aer, se impune o mai deaproape supraveghere a copiilor D-voastră, apărându-i de invazia acestor microbi, ce pătrund prin nas în gură.

Pentru o apărare mai folositoare, se va întrebuința *Oleul preventiv*, din care picurați de 2—3 ori pe zi (în nasul copiilor) 1—2 picături. Iar ca gargară preventivă *Phenoxil*; din acesta se toarnă 4—5 picături la 100 grame apă, amestecând apoi cu linguriță, să se facă gargară de 4—5 ori pe zi; ori se vor badijona copiii în gât cu *Soluția Milne*, (recomandate de direcția Spitalului de izolare din Iași).

Urmând prescripțiile de mai sus, se poate spune că primejdia îmbolnăvirii, este ca și înlăturată.

Const. I. Werner, farmacist

ANGAJAM persoane energice fără cunoștință de branșă, contra fix și comision (nu vorbe, fapte), le punem la dispoziție material de reclamă pentru a se putea introduce, adresați-vă cu încredere la „Asigurarea Românească" str. Lăpușneanu 40.

Tribunalul Jud. Iași secția III-a

Publicație de vânzare

No. 536 din 20 Ianuarie 1928

Dl. Jude Sindic al Trib. Iași prin raportul No. 294 | 1928, a cerut Trib. Iași s. III-a, să autorize scoaterea din nou în vânzare prin licit. publ. a imobilului falitului Herșcu Simon. Trib. în urma raportului No. 294 | 1928, a autorizat Corpul Portărelor respectivi să facă din nou toate formele legale de vânzare prin licitație puolică, a imobilului din Iași str. Broscăriei No. 64, proprietatea falitului a cărui situație conform raportului de expertiză este:

Una casă situată în Iași str. Broscăriei No. 64, proprietatea falitului Herșcu Simon cuprinsă din patru odăi cu antret în stare bună, construcție de vălătuci, acoperită cu tablă veche, având o ogradă, o întindere de teren aproximativ de 1000 m. p. acest imobil a fost evaluat de expert la suma de 80.000 lei.

Se încunoștiințează că vânzarea și adjudecarea acestui imobil va avea loc în ziua de 5 Martie 1928, ora 1 p. m. în pretorul Trib. Iași s. III-a începându-se licitația publică dela suma de 80.000 lei evaluată de expert.

Dos. No. 36 | 927

Președinte, M. Eșianu

Portărel, Popovici

România

Corpul Portăreilor Trib. Iași

PUBLICAȚIUNE No. 27

Anul 1928, luna Ianuarie 31 zile

Se publică spre cunoștința generală că conform adresei Jud. Ocol 1 Urban Iași, No. 1699 | 1928 se va vinde prin licitație publică în ziua de 24 Februarie 1928 ora 10 a. m. averea mobilă sechestrată cu procesul verbal No. 776 | 928 de la Gh. M. Ionescu la pretenția Băncei Moldova: avere compusă din: una casetă de fier cu postamentul de lemn marca Leopold Feicher Wien și un birou cu 5 saltare.

Vânzarea se va face în Piața Halei din Iași pe bani gata și în asistența comisarului respectiv.

Șef Portărel, Indescifrabil

Secretar, Munteanu

Doamnelor și Domnișoarelor

A munci cinstit nu este o rușine, deci adresați-vă cu încredere Soc. „Asigurarea Românească", din str. Lăpușneanu 40, care vă pune la dispoziție material de reclamă, pentru a vă putea introduce și a plasa asigurările noastre populare de viață și cu tragere lunare, care sunt ușor de plasat și care vă dă putința să câștigați 400—500 lei zilnic.

Se angajează numai persoane cu garanție morală.

Se reduce costul oricărei mașini industriale, motoare, articole technice, lagăre, consoale, osii, roți, instalat uni calorifere, rebobinarea electromotoarelor etc., consultându-vă înainte de comandă, în mod gratuit la:

Soc. „Record Technic"

Inginer B. Diamand & S. Packer

București, str. Stirbei-Vodă 94

H. GHERNER

avocat

Birou de Notariat

str. Elena Doamna 26

colț cu str. Anast. Panu

(casele Brumer)

Cons. 7½-9 a. m. și 7-9 p. m.

De ce să ne certăm amice dragă ?

Dacă este stabilit odată pentru totdeauna că **Schmoll-Pasta** este și va rămâne cea mai superioară cremă de ghete.

CINE VREA să conserve ghetele care astăzi sunt atât de scumpe,

Poate s'o facă prin lustruirea lor cu unica cremă de ghete **Schmoll-Pasta**

Cearcă dragă amice și te vei convinge că **SCHMOLL-PASTA** conservă bine, lustruește bine și face economie de ghete.

Și ne vom înțelege

stabilind acordul că regina cremelor de ghete este

„Schmoll-Pasta"

STIRI DIN TARĂ ŞI STRAINATATE

„OPINIA"

literară şi artistică

(Continuare din pag. I-a)

tlau şi cîteva tablouri de Turner de mare preţ. Statul englez a promis imediata refacere a muzeului.

Ce se citeşte

In special se citesc romane ; apoi, în ordine, ar veni nuvela, jurnalul de călătorii şi piesele de teatru. Critică şi versuri se citesc foarte puţin.

In Franţa cel mai citit romancier este Maurice Dekobra, care de pe urma lucrărilor sale a ajuns multimilionar în câţiva ani Locul următor îl ocupă Anatole France cu „Le lys rouge".

La noi cei mai citiţi scriitori sânt d-nii Mihail Sadoveanu, Liviu Rebreanu şi Ionel Teodoreanu.

Antologia melancoliei

Un ziarist alsacian şi un tânăr poet francez pregătesc o antologie cu acest titlu. In această carte vor figura toţi scriitorii care închid melancolie în operele lor. Lucrarea va avea două volume: primul va fi în întregime destinat literaturii franceze, iar al doilea va conţine pagini din literaturile celorlalte popoare. Eminescu, în această antologie, ar putea sta cu cinste alături de ceilalţi poeţi străini.

Finanţele poeţilor

Către sfîrşitul vieţii sale, Heine zise lui Saphir:

— „Cu finanţele sînt întotdeauna încurcat. Mereu am mai puţin decît îmi trebue".

— „A, (răspunse Saphir), ştiu: zicem întotdeauna: am mai puţin decît îmi trebue; ar trebui să zicem însă: îmi trebue mai mult decît am".

Morala acestei anecdote se potriveşte admirabil epocii noastre.

Deosebire

Prin ce se deosibesc medicii de advocaţi?

Deosebirea nu-i mare: advocaţii studează „*corpus juris*" iar medicii „*jus corporis*".

Consiliul comunal din Bacău

n'a fost dizolvat

Bacău.—Corespondentul ziarului „Dimineaţa" din localitate s'a grăbit să informeze opinia publică despre dizolvarea actualului consiliu comunal, arătând totodată şi listele candidaţilor din diferite partide, la noile alegeri.

Cum această informaţie este cu desăvîrşire inexactă, întrucît actualul consiliu comunal nu este dizolvat, de oarece lucrările făcute în acest scop de către dl. Inspector ad-tiv Crudu, sunt abia în curs de judecată la Consiliul superior administrativ, suntem autorizaţi a dezminţi cele afirmate de sus zisul ziar.

CORESP.

In jurul senzaţionalei afaceri Atatzki

Noui amănunte în chestia marilor furturi de bijuterii

In legătură cu afacerea Atatchi care se instrueşte la cabinetul 3 al tribunalului Iaşi, se dau următoarele amănunte.

Direcţia generală a siguranţei statului a întreprins cercetări la Chişinău, stabilind că bijutierul Nuhăm Atatzki din acel oraş, era în legătură cu diferite bande de răufăcători, de la care cumpăra bijuteriile provenite din furturi, spargeri şi chiar crime.

Bijutierul Nuhăm Atatzki şi omul său de afaceri David Kipervasser, au fost arestaţi. S'a stabilit că Nuhăm a cumpărat cu 75,000 lei bijuteriile în valoare de un milion, furate în Decembre 1926 de la bijutierul Lazăr Iosef din Iaşi. Furtul a fost săvârşit de Leizer Dorfman dispărut din ţară.

Pentru a face pe Statzki să mărturisească furtul, s'a recurs la un truc.

Inspectorul de Aiguranţă Stratilescu i-a spus bijutierului că ştie precis că obiectele de valoare furate de la Iaşi, se găsesc la el şi l'a povăţuit să cadă la o transacţie cu Lazăr Iosef.

Nuhăm a convenit la această transacţie şi s'a mijlocit o întrevedere cu păgubaşul.

Datorită acestui truc, Nuhăm a scos la iveală caseta cu bijuteriile furate de la Lazăr Iosef, care bineînţeles au fost restituite păgubaşului.

Se crede că Kipervasser, împreună cu indivizii Perici Iacob Pornoi Martko zis Mottel şi Ghidale Rudoi, au săvârşit furturile de bijuterii din Capitală, la ceasornicăria „Colţei", proprietatea d-lui I. Iacobsohn şi la bijutierul Nicolau din Calea Victoriei.

La cabinetul 3 de instrucţie au fost depuse cheile ridicate dela Nuhăm Atatzki, de la casetele ce le are la două bănci din Chişinău, unde sunt depozitate bijuterii în valoare de aproximativ 40 milioane lei.

LUCRĂRILE PARLAMENTULUI

9 Februar

Scandal la Cameră în chestia asasinatelor din Vâlcea

CAMERA

D. *Ed. Mirto* constată că d. Duca, ministru de interne, nu e prezent la Cameră pentru a da seamă de crimele comise de jandarmi în Vâlcea.

D. *Franasovici* vrea să vorbească. Opoziţia strigă: să vie Duca!

Se produce tumult. Scandalul creşte. Şedinţa se suspendă. Intre opoziţie şi majoritari continuă cearta. D. Madgearu e apostrofat violent.

După un sfert de oară, tumultul se potoleşte şi şedinţa se redeschide.

D. Duca, sosit între timp, protestează că d. Franasovici n'a fost lăsat să vorbească. Se naşte un schimb de replici între d-nii *Duca, Mirto, Răutu* şi *Vaida*.

D. Duca expune faptele de la Vâlcea. Spune că nu e legătură între crima jandarmilor şi acţiunea politică. Afirmă că va pedepsi pe vinovaţi.

D. *Mirto* răspunde, arătând că crimele acestea tind să devină sistem. D. Duca, în loc să-şi creeze din aceste fapte o glorie, e dator să dea ajutor familiilor celor ucişi. Cere instituirea unei anchete parlamentare.

D. Duca spune că d-sa nu patronează asasinatele politice.

D. Mirto, în replică, arată că d. Duca e vinovat de actele criminale ale subalternilor săi. Cere dosare pentru a-şi dezvolta interpelarea.

D. *Duca* refuză ancheta parlamentară.

D. *Mirto:* Am cerut anchetă parlamentară pentruca Regenţa să-şi poată exercita cît mai bine puterea constituţională.

D. *Aurel Dobrescu* califică pe liberali de „miluiţii jandarmilor".

Se produce o încăierare între d-nii A. Dobrescu şi Costache Lupu. In mijlocul unui scandal infernal, preşedintele a fost silit să ridice şedinţa.

*

SENATUL

D. *Romulus Boilă* cere lămuriri asupra mişcării şi concentrării de jandarmi în diferitele părţi ale ţării.

D. Duca spune că partidul naţional-ţărănesc e cauza acestor mişcări.

Scandal în gara Bârzeşti

Vaslui.— Şeful staţiei Bârzeşti a reclamat autorităţilor locale că în ziua de 7 Februarie c. câţiva săteni din com. Bârzeşti în frunte cu Vasile Gheorghiu la intrarea trenului No. 403 în staţie s'au luat la ceartă cu personalul trenului.

Insultând pe şeful de tren şi şeful staţiei cearta degeneră în bătae cruntă.

Acest incident a întârziat plecarea trenului. Cazul se anchetează.

Incendiu.— In noaptea de 5—6 Februarie c. un incendiu a distrus primăria comunei Bereasa.

S'au putut salva numai arhiva şi registrul stării civile. Se bănueşte că focul a fost pus.

Bătae.— Sătenii D-tru Moga, Vasile Opreanu şi Gh. Chiriac din com. Copârceni au bătut grav pe tânărul Gh. Mihalache, rănindu-l cu cuţitele.

Acesta a fost internat în spital.

Teatrale.— Turneul Teatrului Naţional în frunte cu d. G. Ciprian anunţă o reprezentaţie în seara de 12 Februarie cu piesa în 3 acte „Omul cu mârţoaga".

CORESP.

Cum explică Banca Naţională

circulara adresată băncilor

Faţă de versiunile şi comentariile ziarelor în privinţa circulării Băncii Naţionale, agenţia „Rador" adresându-se conducătorilor Institutului de Emisiune, a obţinut următoarele lămuriri autorizate:

„Banca Naţională a dat circulara purtând No. 5551 din 21 Ianuarie 1926 relativă la situaţia contabilă şi financiară a prezentatorilor săi la scont, cu scopul de a strânge date statistice şi informaţiunile necesare pentru politica ce şi-a fixat în chestiunea scăderei dobânzilor şi a lichidităţii creditelor.

Datele acestea erau cu atât mai necesare cu cât Banca Naţională doreşte să acorde direct credite băncilor ale căror portofolii erau prezentate până acum prin intermediul altor bănci.

„In aplicarea acestei circulări, s'au ivit obiecţiuni şi dificultăţi, de care consiliul Băncei Naţionale ţinând seama, a luat măsuri ca să se restrângă câmpul de aplicaţiune al circulării. S'a ţinut seama, procedându-se astfel ca pe de o parte operaţiunile băncilor să nu fie cu nimic stânjenite iar pe de altă parte Banca Naţională să aibă totuşi datele de cari are nevoie, pentru a evita orice risc".

x **Teatrul Naţional**:

— *Omul cu mîrţoaga*, comedie dramatică în 4 acte de d. C. Ciprian, care se joacă pentru a 50-a oară pe scena Teatrului Naţional din Bucureşti, în stagiunea actuală, în urma marelui succes obţinut şi la Iaşi, se va reprezenta pentru a doua oară, Mercuri 29 Februarie.

— Vineri 17 Februarie „Sapho" cu d-na *Agathe Bârsescu*.

— Luni 20 Februarie, *Păpuşile*, cu d-na *Agepsina Macri* de la Teatrul Naţional din Bucureşti.

21 Martie, un singur spectacol al marei artiste *Ventura*.

In Sala Conservatorului — Sîmbătă 11 Februarie, concertul *Anişoara Martac*.

Duminică 12 Februarie concertul *Sarah Goldştein*.

In Sala Elisabeta— Marţi 14 Februarie, marele tragediene italiene, *Emma şi Irma Gramatica*.

Biletelela Agenţia Braşcu.

INFORMAŢII

x *Printre participanţii la adunările liberale de Duminică se anunţă şi d. dr. Anghelescu, ministrul instrucţiunei publice.*

O delegaţie de profesori se va prezenta ministrului spre a-i expune situaţia universităţii noastre şi îmbunătăţirile care-i sunt absolut necesare. Totodată profesorii vor cere să fie consultaţi şi asupra reformei învăţământului secundar.

x *Minist rul de Justiţie a cerut Tribunalului Iaşi să-i se comunice numărul sentinţelor de evacuare ce s'au pronunţat pe baza articolului 36 din legea chiriilor, dela promulgarea legii Cudaibu şi până la 1 Februarie 1928.*

Ieri Tribunalul a răspuns Ministerului că numărul acestor sentinţe se ridică la... **patru.**

Piaţa Valutară

Leul la Paris a cotat ieri 15,60; la Zurich 3.19 şi jum.

Devizele în Capitală au notat: Francul francez 6,45; belga belgiană 22,80; francul elveţian 31,55; lira engleză 797,50; dolarul 168,50; lira italiană 8.70, coroana cehă 4.87; Rentenmark 39,10.

x In şedinţa Comisiei Mixte româno-ruse care se va întruni Dumineca la Moghilev (Ucraina) se va discuta între altele, şi cazul celor 14.00 tineri basarabeni, care pentru a nu face armată, au renunţat la supuşenia română.

x Curtea de apel a respins cererea de punere sub interdicţie a milionarului Meer Gross din Botoşani — cerere introdusă de fiul său dr. Iosef Gross.

x Tribunalul cercetând cererea de moratoriu introdusă de firma de mode Saly Porjes din Piaţa Unirei, a dispus citarea creditorilor.

x Doctorul **Brener** *specialist mamoş*, boli de femei, consultă de la 2 până la 6 p. m.

— Sâmbătă 11 Februarie —

::: Balul Cruoei Roşii :::

în saloanele Cercului Militar

x Aseară, la orele 6, Judele Cab. III Instrucţie d. Culianu, după un interogatoru de 3 ore luat bijutierului Nuham Atatchi, invinuit că a cumpărat bijuteriile furate dela d. Lazar Iosef,— i-a emis mandatul de arestare.

Interogatoriul omului de afaceri al bijuterului, spărgătorul David Kipervasser, va fi luat azi.

x In Com. Sculeni s'au declarat 3 cazuri de tifos exantematec, dintre care unul mortal.

x *Mărci postale jubilare.* — D. Const. Dimitriu, ministrul comunicaţiilor, a hotărît tipărirea unor mărci poştale, cu ocazia jubileului de 50 de ani dela realipirea Dobrogei şi 10 ani dela unirea Basarabiei.

In acest scop, se va publica un concurs printe artiştii romîni.

Sâmbătă 18 Februarie orele 10 seara, are loc în Saloanele *Soc. de Gimnastică Sport şi Muzică*, **balul anual mascat şi nemascat** dat de Soc. Sportivă *Victoria*. Muzica Reg. 13 Inf. şi Jazz-ul Fuhrman.

Intrarea cu invitaţii.

x FURT.— La d. Stern, din str. Cuza Vodă 46 s'a comis aseară un furt. Prin scoaterea belciugelor dela uşă, răufăcători s'au introdus înăuntru, de unde au furat două rochii şi mai multe lucruri.

Au fost duşi la secţie N. Busoiceanu din Ţicău şi V. Bologa din şoseaua Naţională spre a fi cercetaţi în legătură cu acest furt.

x CONCERT DE PIANO.— Sâmbătă 11 Februarie, ora 9 seara, va avea loc în sala Conservatorului *concertul* dat de cunoscuta pianistă *Anişoara Martac*.

In program: Beethoven, Chopin, Schumann, Debussy, Paderevsky, Glazunov, Ravel.

La Cernăuţi, unde a concertat de curând d-ra Martac, succesul a fost desăvârşit. Critica ziarelor locale are numai cuvinte elogioase pentru meritoasa artistă.

x **Actul disperat al unei fete nenorocite.**—Astă noapte la orele 11 jumătate o impresionatnă încercare de sinucidere s'a produs în localitate.

Tânăra prostituată Elena Ţăruş, din str. Şubă No. 3 s'a aruncat dela Răpa Galbenă. Ea s'a ales cu ambele picioare şi o mână fracturate. A fost imediat trnsportată la spitalul Sf. Spiridon, şi internată în secţia d-lui profesor dr. Tănăsescu.

Elena Ţăruş a declarat că a încercat să-şi pue capăt vieţii din cauza mizeriei.

Starea ei e gravă.

x Aseară cu trenul de Paşcan a fost adus în localitate şi internat în spitalul Sf. Spiridon, d. Gh. Popa, controlor la Căile Ferate din Bacău, rănit într'un accident în gară.

— Nu uitaţi că Mercuri 15 Februarie are loc la Teatrul Elisabeta prima reprezentaţie a excelentei trupe de artă **WIKT** (Warschauer idisches Kunst-Theater). Cele mai alese şi distinse elemente. Se va reprezenta *Comoara, Când râde Satana, Cei 7 Spânzuraţi, Lăptarul Toivte şi Fraţii Karamazov*. Procuraţi-vă dintimp bilete la Cassa Teatrului Elisabeta.

— Incă 2 zile se mai reprezintă interesantul film Hotel Imperial" care a obţinut succese crescânde. E cel mai mare film al stagiunei. Al 2-lea film nou cu deservăşire e drama de aventuri. „In ghiarele apaşilor" cea mai nouă producţie în acest gen. Zigoto Reporter, cea mai hazlie comedie complecteză programul. Acompaiaza orchestra proprie şi marele jazzband de 20 persoane.

România
Tribunalul Jud. Iaşi Secţia 3-a Comercială
Sub Preşidenţia D-lui M. Eşianu
Preşedinte
Dl. V. Gavrilescu Judecător
Şedinţa din 1 Februarie 1928
PROCES-VERBAL No. . .
TRIBUNALUL

Pe baza Art. 695 şi următori din Cod. Com.

HOTAREŞTE

Declară în stare de falimenţ pe Solomon Blumer comerciant din Iaşi str. I. C. Brătianu 172.

Numeşte Sindic pe D-l Jude Sindic al Trib. Iaşi.

Ordonă aplicarea sigiliilor pe întreaga avere a falitului cu care se deleagă pe Dl. Jude Sindic al Trib. Iaşi.

Fixează provizoriu epoca încetării plăţilor la 15 Ianuarie 1925.

Stabileşte termenul de 15 Februarie 1928 până când creditorii sunt obligaţi să prezinte la secretariatul Sindicului declaraţiile de creanţele lor.

Fixează termenul de 25 Februarie 1928, orele 13, când se va proceda la încheerea procesului verbal de verificarea creanţelor.

Ordonă numitului falit ca până în termen de trei zile să prezinte bilanţul şi registrele sale comerciale.

Această sentinţă se va executa provizoriu.

Se vor îndeplini dispoziţiunile art. 709, 710 şi 943 din cod. com. şi conform art. 712 cod. com. se va comunica câte o copie D-lui Prim Procuror şi D-lui Jude. Sindic al Tribunalului.

Cu drept de opoziţie şi apel înlăuntrul termenului prescris de art. 711 din cod. com.

Dată şi pronunţată în şedinţă publică azi 13 Ianuarie 1928.

(ss) M. Eşianu
(ss) V. Gavrilescu
Grefier (ss) Mustăreţ
Conformă (ss) N. Constantinescu
Conformă
Secretar, N. Boureanu-Bârliba

ANUNCIU

Epitropia Generală a Casei Sf. Spiridon din Iaşi

Să aduce la cunoştiuţă că în ziua de 28 Februarie 1928 orele 11 a. m. se va ţine în Camera Epitropiei licitaţia publică cu oferte închise pentru aprovizionarea Spitalelor Casei cu lapte necesar pe timp de un an de zile.

Condiţiunile se pot vedea în fiecare zi de lucru la serviciul administrativ între orele 9—12 a. m.

Garanţia provizorie 10.000 lei în efecte sau numerar.

Odoare şi odăjdii bisericeşti

Privire asupra trecutului românesc

(Continuare din pag. I-a)

zice azi un „stil"—românească pentru întocmirea lor.

Chiar Ştefan cel Mare ceruse dela Genovezi—cari nu se pricepură însă a'l servi, în timp ce Saşii erau gata oricând să ghicească şi să se conformeze gusturilor Domnilor noştri—să-i făurească o frumoasă sabie „după moda românească" (*alla faccione velachesca*).

O sumă de juvaere şi alte obiecte de artă—făcute la Constantinopoli — fură aduse la noi de către însăşi Domnitorii şi de cei ce îi însoţiau ; căci, precum se ştie, dela o vreme Domnii ne veniau de acolo, unde îşi petrecuseră mai mult sau mai puţin din tinereţa, din bărbăţia, din bătrâneţa lor chiar, când norocul Domniei sosia târziu. La Constantinopoli, meşteri orientali, cu mâini dibace, se găseau mulţi atunci şi ştiau să mulţumească cele mai rafinate gusturi.

D. N. Iorga—într'o lucrare a sa (1) pe care din nenorocire n'o mai posedăm—a arătat, pe cât îmi amintesc, ce imense bogăţii în metal şi în pietre scumpe cuprindeau lăditele lui Petru Şchiopul, Domnul Moldovei care fugi în străinătate la 1591.

Se mai ştie că o mulţime de lucrări de făurărie au fost dăruite de Petru Şchiopul mânăstirei sale de la Galata.

Radu Mihnea—cel mai strălucit Domn al nostru din prima jumătate a sec. al XVII-lea—nu numai el însuşi trăise la Veneţia unde învăţase carte, dar avea acolo şi unele rude de mult stabilite în acea mitropolă.

Bunica lui Radu Mihnea, primia dela sora ei, călugăriţa din Murano, portrete, talismane şi alte obiecte de fabricaţie apuseană, în schimbul cărora trimitea pahare de argint, linguri, năstrape, lighene, marame, postavuri aurite, zise leşeşti, atlasuri şi damascuri. In 1600, Mihai Viteazul aducea din Veneţia şase săbii lucrate acolo, pelângă alte mărunţişuri artistice...

Vin apoi lucrări fine în „filigrană". Aşa, unele panaghiare (taler sau mesuţă, pe care e pusă panaghia) ; unele cutioare, săpate foarte fin în filigrană, ca aceia, care mai poartă şi icoane pe argint brunat, pe cae Alexandru Iliaş a dăruit-o la 1621 mânăstirei Secul. Alte lucruri de filigrană servesc drept copci la încheierea brâielor şi este una prea frumoasă între sculele dela biserica Curtea Veche din Bucureşti. Toate acestea par să fie de origină veneţiană.

Pe ici-colea se mai întâlnesc cruci de filigrană de aur, cari sunt şi lucrările cele mai delicate...

Insă nu din Apus, ci din Răsăritul bizantin — şi încă din cele mai vechi timpuri — ne-a venit obiceiul „îmbrăcării cu argint" a icoanelor, prin plăci lipite de lemn sau coşcovite deasupra lui şi care lasă libere numai faţa, mâinile şi picioarele sfântului, pe când trupul se acoperă cu acel argint săpat în cute, punctat şi înflorit, aşa că alcătuieşte un strălucit vestmânt. Şi în epoca lui Ştefan cel Mare se uzita acest fel de împodobire şi bisericile noastre de atunci şi până azi—cum fiecare ştie — aveau şi au icoane de lemn „ferecate", aşa precum le-a avut încă de la întemeiere mânăstirea Argeşului.

Se „ferecau" astfel nu numai şi crucile — multe lucrate de meşterii noştri, ca cea de la Neamţ, din 1559 al cărei meşter a fost popa Nichifor—dar se ferecau şi moaştele.

Intr'un moment dat, pentru moaşte, apar nişte lădiţe de argint suflat cu aur... Cel mai vechiu „chivot" de moaşte este cel ce închide oasele Sf-tului Ioan cel Nou din Suceava, din biserica Sf-tu Gheorghe din acel oraş.

„Ferecarea" se aplică în fine şi cărţilor sfinte. Cele mai vechi din aceste cărţi ferecate sunt de la Ştefan cel mare în zestrea Putnei. Argintul le acopere din toate părţile ; numai pe dos e o legătură trainică de zale, o „mreajă".

Toate aceste lucrări—afară de chivote—le puteau face şi zlătarii români şi nume de ale lor—un Iachim, un „maister Dumitru", cum îşi ziceau e'—se întâlnesc în odoarele din secolii XVI şi XVII.

(1) „*Istoria în chipurt şi icoane*", capitolul intitulat „despre îmbrăcăminte" din vol. I.

BIBLIOTECA UNIVERSITĂȚII -IAȘI-

Biblioteca Universității Loco

6221

ABONAM.
Lei 1000 p
„ 500 . . „ 6
„ 300 . . . „ 3 lun.

3 LEI EXEMPLARUL

OPINIA

ZIAR POLITIC COTIDIAN

MARȚI 14 FEBRUARIE 1928

ANUNCIURI
se primesc la toate
Agențiile de Publicitate
și la
Administrația ziarului
Iași—Str. Gh. Mârzescu 17

Intrunirea de eri

La întrunirea cu care opoziția și-a inaugurat, în târgul nostru, așa ziса campanie de răsturnare a guvernului, partidul liberal a răspuns cu impresionanta manifestație de eri.

In patru săli de odată, surtucărimea și țărănimea înghesuită la un loc, cot la cot, e ascultat ceasuri la rând, cuvântul autorizat al fruntașilor liberali veniți la Iași, din toate ținuturile României mari.

Și cei ce au asistat la întrunirile liberale, n'au avut de sigur de ce se plânge. Toate chestiunile la ordinea zilei au fost desbătute înaintea lor, cu deosebitul talent și cu desăvârșita competință, a celor ce s'au urcat la tribună. Una câte una, marile probleme interesând de aprospe viața politică și economică a țărei, au fost trecute în revistă. Și spre deosebire de cela ce au tăcut oratorii național-țărăniști înaintea lor, verbitorii liberali de eri nu s'au mărginit la a critica, ci au știut să indice, pentru fiecare dintre aceste probleme în parte, o soluție în cadrul doctrinei partidului liberal.

Caldul entuziasm, în exteriorizarea căruia nici jandarmul și nici poliția n'au putut avea vr'un tradus prin impresionanta manifestaie cu care moldovenii de pretutindeni au răsplătit eri pe fruntașii libera i, constitue cea mai strălucită dovadă, că cumințenia românului, nu este o simplă legendă.

Manifestând astfel după cum au manifestat eri, pentru fruntașii liberali, moldovenii au dovedit încă odată, că au păstrat cu toate greutățile timpului, acel prețios simț al realității, care a constituit în decursul vremurilor, una dintre însușirile de căpitenie ale poporului nostru.

Desprețuind aventura și prețuind mai pre sus ca orice liniștea, preferința celor care au avut drept străbuni pe plăeșii lui Ștefan cel Mare, nu puteau să se îndrepte decât către acei, care nu văd posibilă dezvoltarea normală a țărei, de cât în cadrul actual al ordinei sale constitu ționale.

Poporul nostru cere, în cumințenia lui, mai înainte de toate, posibilitatea une dezvoltări liniștite, pentru consolidarea economică și politică a țărei.

O ușurare a traiului, iată dorința cea mai ferbinte a tuturor.

Și poporul nostru, își dă bine seama, că nu acei care au încurcat Tezaurul Statului cu schimbul coroanelor și al rublelor, că nu acei ca e cer Transilvania pentru transilvăneni și că nu acei fruntași ai vieței noastre politice, care în momentele ce mai solemne, pentru neamul nostru, în care delirând de entuziasm, țara întreagă a așezat coroana, pe capul primului Rege al României mari, au înțeles să lipsească ostentativ dela solemnitatea dela Alba Iulia, pot îndruma țara pe drumul consolidărei sale.

Poporul moldovenesc, își mai dă bine seama în fine, că promisiunele demagogice ale unora, oricât ar fi ele de atrăgătoare, nu pot fi realizate, nici chiar de către acei care le fac.

Dar mai presus de toate, surtucărimea și țărănimea noastră, își dă bine seama, că anarhia dinăuntru, nu poate duce decât la războiul din afară. Și cine s'ar putea gândi cu sânge rece la o atare eventualitate?

Caldul entuziasm, cu care a fost răsplătit partidul liberal în întrunirile de eri, denotă în tot cazul, că guvernul și partidul, care a dat naștere acestui guvern, trăește și este viu în sufletul mulțimei.

M. A. BĂDĂREU

Ecouri

dela întrunirea liberală

D. Leonte Moldovanu veșnicul ministeriabil a povestit la întrunirea de eri dela Sidoli un crâmpeiu din evanghelie: chestia cu femeia păcătoasă pe care a apărat o Cristos spunând că cine se simte mai bun să azvârle întâiu piatra într'însa. Numai o baba invidioasă a ridicat mâna să lovească.

Așa face astăzi partidul național-țărănesc—a spus d. Moldovanu.

Urmarea logică ar fi deci că femeia păcătoasă e partidul liberal.

Vorba bătrână: dacă tăceai, filosof rămâneai,

*

Părintele Imbroane din Banat a uitat unde vorbește și a declarat că cei mai distinși fruntași ai țării sunt în partidul... național-țărănesc.

Părintele Banatului a trecut prin atâtea partide încât a ajuns să le încurce.

*

D Jean Tehaș a vorbit despre citații la proces, ca un adevărat avocat de judecătorie rurală.

Oratorul Capitalei a reprezentat așa de bine personagille lui Caragiale, încât publicul medita: cum dracu de-a fost ăsta ministru?

*

Din exces de zel, unii șefi din provincie au pus oamenii sub pancarte cu indicația organizației respective. Insă manifestația ar fi trebuit să fie a poporului și nu a clubiștilor.

De remarcat că șeful din Bacău protesta contra d-lui Manolescu-Strunga că i-a luat oamenii lui Băcăuani și i-a pus subt pancarta orgnnizației de Roman.

Urechea sau ochiul?

Observații de psihologie contemporană

Cele mai bune ajutoare ale inteligenței sunt ochiul și urechea.

Care din acestea două poate fi socotit superior? Multă vreme, pedagogii au susținut că auzul este primul dintre simțuri. Cu ajutorul cuvintelor și a elocvenței, spuneau ei, se cucerește spiritul, în modul cel mai trainic.

De-o vreme însă, pare că specialiștii își schimbă părările. Ochiul poate lucra mai ușor decât urechea. El are o putere de acomodare pe care n'o posedă aparatul auditiv. El se obosește mai greu și nu se blazează atît de repede.

Inregistrează cu o supleță infinită mii de sensații diferite pe care le asimilează imediat. O idee intrată pe o ureche, — și care adesea ese prin cealaltă,— nu are putere de convingere imediată. Trebue să fie transformată, să devină un fel de cristalizare lăuntrică.

O lecție orală, un curs, o predică aduc creerului o substanță bogată, dar li cer sforțări mari de colaborare și cernere. Alimentarea pe calea văzului e multmai simpatică pentru lenea noastră naturală. Aici, sforțarea e redusă la minimum, drumul la creer este direct. Nici o transformare nu-i necesară pentru a obține asimilarea imediată.

Lucrul acesta l-au înțeles negustorii din marile capitale. Ei suprimă aproape complect reclama cu vorba, chiar cea scrisă. In schimb folosesc tot ce izbește ochiul: afișul colorat sau luminos, vitrina cu jocuri de culori, cinematograful etc.

Biserica, care cunoaște perfect psihologia, care a inventat teatrul, care păstrează tradiția procesiunilor în costume, — a știut să folosească cu mare dibăcie micile spectacole gratuite care atrag și interesează pe copiii mari.

In ochi trebue aruncat praful care convinge. Un foc de artificiu, un joc de ape, o lanternă magică, o cavalcadă, o paradă, o carte postală ilustrată — iată pârghiile puternice cu care se ridică lumea.

Din toată lumea

Troianul în Rusia— In unele părți din Rusia au căzut zăpezi în cantitate enormă. Calea ferată spre Taşkent e complect troenită. Orăşelul Aktiubinsk e acoperit sub şapte metri de zăpadă! Pe măsură ce cădea ninsoarea, locui orii despotmoleau casele şi drumurile. Ei trăesc acuma ca în nişte tranşee foarte adînci, aşteptînd dezgheţul. Dar atunci vor fi ameninţaţi de inundaţii.

*

Recorduri de aviație — In aviaţia internaţională s'au stabilit pînă acum 72 recorduri, care se repartizează astfel:

Germania 22, Statele Unite 21, Franţa 15, Elveţia 5, Cehoslovacia 3, Italia 3, Anglia 2, Ungaria 1.

Şi România nici unul!

*

Ororile războiului civil.— Pe urma războiului civil care însângerează China, cel mai mult a suferit provincia Şantung, cu târgurile arse, recoltele distruse, oamenii ucişi cu zecile de mii..

Populaţia disperată părăseşte Şantungul, căutând adăpost în Mandciuria. Cinci milioane de oameni sunt pe drumul pribegiei.

*

Cele mai lungi tuneluri. Cel mai lung tunel al lumii întregi este cel din muntele Saint-Gohard, care fu terminat în Mart 1880 şi care are 14,920 metri lungime. Apoi vine cel din muntele Cenis care fu terminat în Septembrie 1871 şi a cărui execuţie dură peste 12 ani. Acest tunel care traversează Alpii are 12230 metri lungime. El leagă liniile ferate ale Franţei cu cele ale Italiei.

*

Norocul văxuitorului—Un văxuitor grec din Chicago a găsit în luna Maiu trecut un şirag de perle la intrarea într'o staţie de drum de fer. Ne bănuind valoarea perlelor, a încercat să vândă colierul cu *doi dolari* unui bijutier. Acesta il predă poliţiei.

De atunci, poliţia a încercat zadarnic să găsească pe păgubaş, deşi perlele erau evaluate la 2 milioane lei, şi după afirmaţiile bijutierilor, valoarea lor creşte fiind foarte bine lucrate.

Văxuitorul, conform legilor americane, a cerut justiţiei să i se dea lui colierul. Poliţia a încercat să-l înlăture, afirmând la proces că prin faptul că n'a depus imediat obiectul găsit, şi-a „pierdut dreptul dat de lege. Tribunalul însă a dat cîştig de cauză văxuitorului care este azi un om bogat.

Combaterea paraliziei infantile

Serul d-rului Netter

La Academia de medicină din Paris, d-rul Netter a constatat că în diferitele ţări unde bântue cu intensitate de doi ani poliomyelita anterioară, maladie infecţioasă a măduvei spinării asemănătoare cu paralizia infantilă, nu s'a recurs la seroterapie pe care d-sa a aplicat-o pentru prima oară în 1910 şi ale cărei rezultate fericite au fost confirmate în Franţa, Statele-Unite şi Australia. Acest tratament, realizat cu ajutorul unui serum provenit de la pacienţi lecuiţi, previne paralizia în nouă cazuri din zece, când e injectat înaintea declarării ei. Utilizat când paralizia este deja declarată, serumul previne extinderea ei.

Se mai pot folosi şi serumurile de animale cărora li s'a injectat emulsii de măduvă de maimuţă inoculată cu virusul polymielitic şi care se arată tot aşa de activ ca şi serul de la foştii bolnavi.

Metoda ar trebui adoptată şi în România.

In pag. 3-a

Ultima Oră

NOUL GUVERN GREC

D. CAFANDARIS ministru de finanțe în noul guvern grec.

NOTE

UN MARE SAVANT

Hendrik-Antoon Lorentz, promotorul descoperirii principiului relativității

Ziarele au anunţat acum câteva zile că la Haarlem în Olanda, a murit marele fizician Hendrik-Antoon Lorentz. Dispariţia acestui savant înseamnă o pierdere însemnată pentru ştiinţa lumii întregi.

Născut la Arnham (Olanda) la 18 Iulie 1853, fizicianul Lorentz era de mult profesor la Universitatea din Leyda.

Laureat al premiului Nobel pentru fizică în 1902, corespondent al Academiei de ştiinţe din Paris, a primit titlul de doctor în ştiinţe *honoris causa* al Sorbonei.

Lucrările lui Lorentz interesează toate domeniile fizicei, şi se ridică spre sferele înalte unde se întîlneau cercetările filozofiei şi ale matematicilor. Numele său va rămînea legat de marele principiu al relativităţii, la edificarea căruia a contribuit cu lucrări esenţiale. In cartea sa „la Science et l'hipothèse, Henri Poincaré a scris:

„Cel mai satisfăcător lucru e teoria lui Lorentz, care explică curentele electrice prin mişcările micilor particule electrizate fără îndoială e teoria care bănueşte mai bine faptele cunoscute, aceia care pune în lumină cel mai mare număr de raporturi adevărate, aceia din care vor rămânea cele mai multe urme în construcţia definitivă".

După această teorie, electricitatea este indisolubil legată de particule materiale numite electron, deplasarea acestor electron prin corpuri produce curentele voltaice, şi corpurile bune conducătoare se deosebesc de cele izolatoare prin faptul că ele se lasă traversate de electron.

Această teorie explica deja rătăcirile luminii, antrenarea parţială a undelor luminoase polarizarea magnetică, experienţa lui Zeeman. Ea respectă cel mai mult principiul relativităţii.

In acest domeniu, ipoteza lui Fitzgerald şi Lorenz asupra contracţiunii corpurilor în mişcare în raport cu eterul, va rămâne ca una din cele mai puternice concepţii ale spiritului omenesc. Ea a condus pe Lorenz la stabilirea vestitelor „ecuaţii de transformare" pe care le-a reluat şi extins Einstein.

MOARTEA ACCIDENTALĂ

A UNUI IEŞAN IN BELGIA

Tânărul George Goldner, fiul d-lui Max Goldner, cunoscutul industriaş, a murit la Anvers în urma unei asfixii accidentale. George Goldner plecase toamna trecută în Belgia pentru a urma studiile la Academia de înalte ştiinţi comerciale. El era un student distins, apreciat de toţi profesorii şi mult iubit de prietini şi cunoscuţi. Moartea lui, la vârsta fragedă de 20 ani, ne îndurerează profund. Transmitem părinţilor şi familiei cele mai sincere condoleanţe.

Demonstrația politică de ieri

A PARTIDULUI LIBERAL ŞI A COLABORATORILOR DIN GUVERN

Ieri a avut loc în Iaşi, o mare demonstraţie liberală.

S'au ţinut patru întruniri populate, la cari au participat numeroase delegaţii săteşti din Moldova, Basarabia şi Bucovina.

Numai din judeţele: Dorohoi, Vaslui, Fălciu, Neamtz, Bacău, Roman, Bălţi au venit aproape 10,000 delegaţi.

Numărul total al participanţilor, trece de 20,000.

Delegaţiile cari au participat la primirea Miniştrilor ieri dimineaţă în gară, s'au dus în corpore spre Palatul de Justiţie, de unde au pornit manifestând, spre cele patru săli de întrunire.

La orele 11 a. m. s'au deschis întrunirile.

Intrunirea de la „Sidoli"

D. Athanase Gheorghiu propune ca preşedinte al întrunirei, pe d. George Brătianu.

Propunerea este primită cu ovaţii.

D. George Brătianu

Şeful organizaţiei liberale din Iaşi

Evocă mai întâiu amintiri asupra laşului, oraşul focar de lumină şi de unde au pornit multe tendinţe politice.

Apoi într'o lungă expunere, d. George Brătianu, arată că mai mult de cât o stabilizare financiară, se simte astăzi nevoia unei stabilizări politice şi a unei stabilizări sociale. Salută prezenţa oaspeţilor printre care şi neobositul luptător d. I. G. Duca şi colaboratorul d. dr. Lupu. Trimete salutul laşului către d. Vintilă Brătianu.

Declară întrunirea deschisă.

D. prof. I. Borcea, deputat ţărănist, în numele organizaţiei ţărăniste de sub preşedinţia d-lui dr. Lupu, salută pe membrii guvernului şi fruntaşii parlamentari.

Facem zid în jurul guvernului — declară d. I. Borcea — până la îndeplinirea operei ce şi-a propus să o realizeze.

D. senator *Catelly*-Bălţi aduce salutul Basarabiei. D. prof. *Marmeliuc* aduce salutul Bucovinei şi d. general *Moşoi*, salutul Ardealului.

D. *Victor Iamandi* declară că liberalii nu sunt deprinşi să plece de la guvern, decât după ce şi-au îndeplinit opera.

Partidul liberal n'a cunoscut guvernări de şase luni.

Totdeauna a guvernat cel puţin o legislatură.

D. *Leonte Moldovanu*, şeful organizaţiei liberale din Brăila, spune că au trecut nouă ani de la unire şi naţional-ţărăniştii n'au dat dovadă că sunt cumineţi şi că pot guverna această ţară.

D. *Toni Iliescu*, vice preşedinte al Senatului, arată că guvernul nu poate să plece.

A pleca înseamnă să dezerteze dela datorie.

D. *Ion Pilat*-Dorohoi declară că tot ce a fost select în viaţa politică în frunte cu d-rul Lupu, a venit alături de partidul liberal.

Discursul d-lui dr. Lupu

D. dr. Lupu, ministrul muncii, e primit cu ovaţii formidabile.

De 20 ani — spune d. dr. Lupu — de când cutreeră ţara, a văzut pe ţăranii bănăţeni, pe falnicii voinici din Maramureş asemănători cu acei ce au descălicat cu Dragoş Vodă, pe ţăranii Basarabeni cari au păstrat limba cronicilor, pe ţăranii din Dobrogea, dar nicăeri nu s'a simţit mai mişcat ca la Iaşi unde şi-a petrecut 20 de ani din viaţă, unde a sorbit cultura formată la focul sacru al naţionalismului.

D. dr. Lupn

Dl. Dr. Lupu spune că în anul 1917 s'a petrecut o mare tragedie în sufletul d-sale, atunci când a părăsit partidul naţional liberal, crezând că a venit timpul să se creeze în ţara noastră un partid cu program mai înaintat.

A plecat din partidul liberal, nu din interes, nu din mândrie, nici orgoliu. La baza acţiunii D-sale politice a pus totdeauna mai presus de ori ce, dragostea de patrie.

Partidul ţărănesc, spune d. dr. Lupu n'a fost creat cu cămaşa d-lui Mihalache, nici cu fracul d-lui Cantacuzino, ci cu sufletul d-sale, cu dragostea d-sale de ţăran—de aceia când a văzut că prietenii din jurul d-sale nu veneau cu acelaş gând, ci puneau mai presus de ţară interesele personale, cele în loc să fie adversari politici ai celorlalte partide erau mânaţi de ură şi dorinţa de a distinge, le-a retras sprijinul.

Lupta politică, spune d. ministru al muncii, trebue să fie ca o trântă dreaptă între doi flăcăi. Când unul însă înebuneşte şi vrea să-l lovească pe celălalt cu fierul, nebunul trebue pus în cămaşa de forţă.

Un partid politic nu poate fi o canalizare de ură, de nemulţumire; el trebue să fie o realitate constructivă. De aceea d-sa a crezut că este bine să colaboreze la opera constructivă a partidului naţional liberal, care numără printre înaintaşii săi pe Ion Brătianu şi Mihail Kogălniceanu. Opoziţia naţional-ţărănească, spune dl. dr. Lupu, are pretenţiunea că se deosebeşte de partidul naţional liberal prin programul său. Au declarat că vor a treia expropiere. Este o minciună, pentru că sunt mari proprietari printre ei, ca d-nii Cantacuzino, Vaida, Ciceo Pop şi alţii.

Guvernul actual, va crea prin nouă lege a cooperaţiei, o bancă ipotecară, unde ţăranii vor găsi credit eftin, pentru a-şi cumpăra pământul de care au nevoe.

Ţara, este astăzi frământată de două probleme:

Problema Constituţională şi problema refacerii economice.

Am pierdut un Rege mare. Astăzi avem un Rege mic, dar cu sfătuitori înţelepţi. Opoziţia a negat şi Rege şi Regenţă. Ea a recunoscut nevoia împrumutului de stabilizare, dar în acelaş timp a trimis emisari în străinătate pentru a defăima ţara.

Ei nu vin să colaboreze cu partidul liberal la opera constructivă, pretextînd că nu vor să-şi piardă popularitatea. Această popularitate bazată pe nemulţumiri şi înveninarea sufletelor, s'ar pierde în cîteva zile dacă ar veni vreodată la guvern.

Intorşi din străinătate fără succes, emisarii naţional-ţărăniştilor au pornit campania de întruniri în ţară şi campania de injurii în parlament.

Dar nu vor avea nici un succes, căci se vor izbi de împotrivirea ţării muncitoare şi conştiente. (Ovaţii).

După ce d. dr. Lupu şi-a terminat cuvîntarea, din sală d. Dorojan a expus cîteva doleanţe ale meseriaşilor, la care minis-

(Continuarea în pag. 4-a)

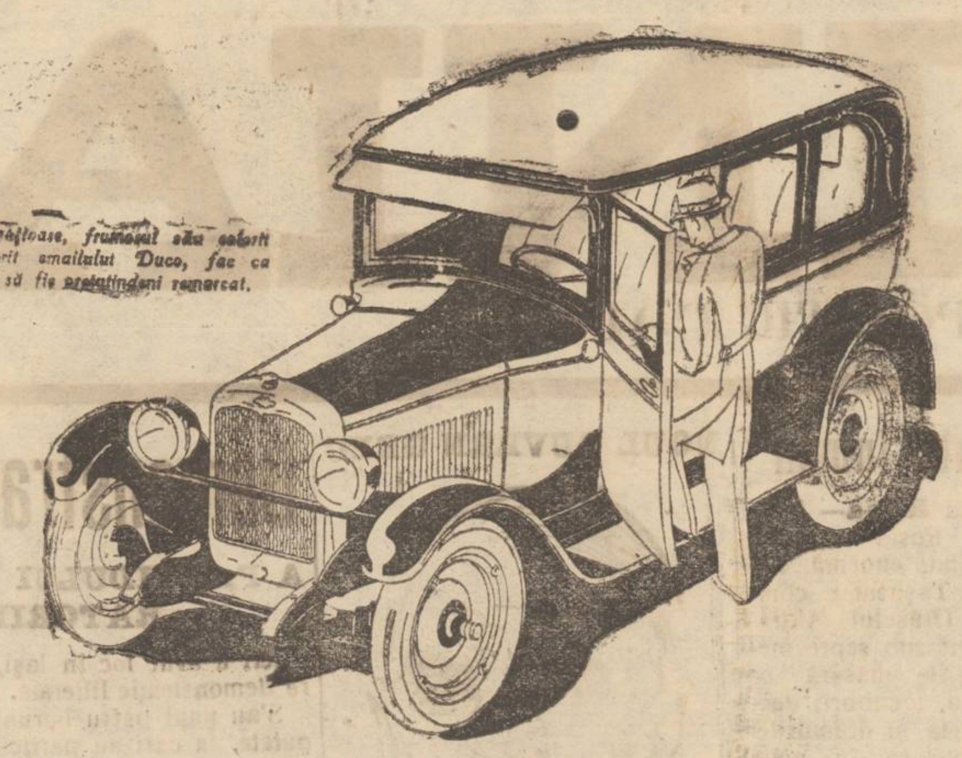

Liniile sale grațioase, frumosul său colorit albastru, datorit smailului Duco, fac ca Chevrolet-ul să fie pretutindeni remarcat.

Incercat, experimentat, desvoltat dealungul unei perioade de 17 ani, spre a da valoarea maximă, cu prețul minim

Chevrolet-ul pe care-l cumpărați azi nu e conceput după un plan absolut nou, nici nu se depărtează prea mult de Chevrolet-urile de altă dată. El e rezultatul logic, dar perfecționat, a 17 ani de desvoltare progresivă.

Fiecare parte, fiecare trăsătură, au fost bine cumpănite dealungul vremii și printr'un serviciu efectiv, așa încât sunt definitiv cele mai bune.

Extraordinara valoare, pe care o oferă Chevrolet-ul e un fapt cunoscut și bine dovedit, mulțumită căruia a devenit cea mai populară mașină eftină din lume.

Modul inteligent în care sunt servite automobilele Chevrolet, precum și stocurile complete de piese de schimb, care vă stau la dispoziție pretutindeni, sunt o garanție că satisfacția ce aveți cumpărând un Chevrolet va dura și după achiziție.

Puteți cumpăra un Chevrolet cu 155.000 lei

Reprezentant exclusiv pentru România
LEONIDA & Co. S. A.
Calea Victoriei, 53. — București
Sucursale și Agenții în toată România

CHEVROLET
Un produs al lui General-Motors

15 Febr. — Prima reprezentație a trupei

WIKT cu puternica dramă COMOARA de Pinsky

Joi 16: **Când râde Satana**; Vineri 17: **Cei 7 spânzurați**; Sâmbătă 18: **Lăptarul Toivie**;
Duminică 19 ultima reprezentație: **Frații Karamazoff.**

Teatrul ELISABETA Marți 14 Februarie

SURORILE

Emma și Irma Gramatica

cele mai mari tragediene italiane, vor juca

ISRAEL
Dramă în 3 acte de Henry Bernstein

Medaliile Bătrânei
Dramă în 3 acte de J. M. Barrie

In **vedere că** se vor reprezenta două piese a 3 acte, spectacolul va începe la ora 9 seara precis
Biletele la Brașcu

Afacerea fraudelor din jud. Fălciu

Mai mulți foști primari inculpați.—Iminente arestări

Huși 13.—Mereu ieșă la iveală câte o nouă fraudă săvârșită în județul Fălciu.

Pe lângă cazurile relatate în corespondențele precedente, s'a mai descoperit în sarcina fostului primar averescan din Mosna Const. Ichim, o serie întreagă de falșuri și delapidări.

Afacerea care a fost anchetată de către dl. Prefect P. Lupu, a fost predată parchetului de Fălciu.

D. Jude Virgil Vântu care înlocuește pe dl. procuror Gh. Ionescu aflat în concediu, luînd cazul în cercetare, a constatat gravitatea celor puse în sarcina fostului primar. Deschizând acțiune publică cu rechizitorul introductiv a pus concluzii de arestare contra numitului.

*

A mai fost luată în cercetare afacerea fraudelor din Bășești unde pe lângă perceptorul Portulache, se mai află implicat și fostul primar averescan Ciocan.

Acesta a lucrat în complicitate cu perceptorul. Impreună au săvârșit o serie întreagă de falșuri și fraude care le-au dat ocazia de a defrauda statul și comuna, cu o importantă sumă de bani.

Cifra fraudelor întrece cu mult suma cunoscută până azi. Nu este exclus ca cercetările viitoare să ducă la descoperiri noui și interesante.

Și în această afacere d-l jude Virgil Vântu a dat concluzii de arestare contra ambilor inculpați.

•

Ancheta delapidărilor din Pogănești se află în curs. D-l Panait Lupu prefectul județului, alarmat de mulțimea falșurilor, a luat măsuri serioase pentru descoperirea tuturor vinovaților.

Sunt implicați în afară de actualul primar și notar și alți slujbași. Fostul primar are și el partea lui de contribuție în săvîrșirea falșurilor.

Gestiunea lui este cercetată cu minuțiozitate.

Delegat din partea fiscului, d. controlor Postăcescu cu ocazia anchetei făcute a descoperit o serie de falșuri și delapidări.

După ce vor fi adunate toate probele și piesele necesare instrucției, afacerea va fi predată parchetului.

Leontin

Un moșneag de 102 ani

moare ars de viu

Piatra Neamtz.— Parchetul a fost înștiințat de o impresionantă nenorocire.

In satul Crucea, locuia într'un bordei îndepărtat din sat, bătrânul V. Codabă în etate de 102 ani.

Acum câteva zile moșneagul, nebăgând de seamă la foc, un cărbune a căzut peste un morman de coceni, aprinzându-i.

De la coceni, a luat foc întreagă colibă.

Cum moșneagul nu se putea mișca cu ușurință, a fost surprins de flăcări și carbonizat.

Adunarea generală a „Băncei României"

Ieri a avut loc în localul „Băncei României" din str. Gh. Mârzescu, adunarea generală ordinară și extraordinară a acționarilor.

Cu unanimitate de voturi s'a dat descărcare Consiliului de Administrație, Comitetului de Direcție și Consiliului de Cenzori pentru activitatea exercițiului expirat, aprobându-se bilanțul și contul de profit și pierdere.

S'a procedat apoi la realegerea Cenzorilor și a Cenzorilor supleanți.

Adunarea generală extraordinară întrunită la aceiași oră, luînd în considerație frumoasele rezultate obținute în anul trecut, a decis majorarea capitalului de la suma de Lei 5.000.000 la suma de 10.000.000 hotărîndu-se ca din noua emisiune, vechii acționari să acopere 4,000,000 dîndu-se subscripției publice restul de un milion.

In urmă s'a servit asistenților o gustare, tuastîndu-se pentru prosperitatea Instituției și a conducătorilor. R.

• INTRUNIREA DE LA CLUBUL ȚĂRĂNIȘTILOR

de sub șefia d-lui dr. N. Lupu

Sâmbătă seara membrii organizației partidului țărănist de sub șefia d-lui dr. Nicolai Lupu s'au întrunit în noul local din strada I. C. Brătianu.

Marea sală este arhiplină.

Ședința se deschide de către dl. Președinte I. Borcea, fost ministru care face o expunere a situațiunei politice, arătând singur guvernul actual poate garanta liniștea înăuntru și garanția în afară.

Rostesc apoi cuvântări d-nii C. R. Ghiulea, Diamandi profesor, Emilian Marcu, profesor dr. N. Cosmovici, meseriașii V. Alexandrescu și Rusu cari cer ca și corporațiile locale să fie consultate în alcătuirea noului cod al muncei ce se intocmește de d-l dr. Lupu Ministrul Muncei.

D-l dr. Gr. Alexandrescu care a participat la adunare, rostește o frumoasă cuvântare aducând salutul organizației partidului liberal.

D-l M. Borcea închee seria cuvântărilor rugând pe d-nii membri a participa în număr cât mai mare la întrunirile liberale.

DIN VASLUI

Vaslui *Mișcare în poliție.*—In poliția locală s'au făcut următoarele transferări: d. N. Munteanu fost pretor al plasei Pungești a fost numit polițai, iar d. Vasilescu Stere din R. Sărat a fost numit director de poliție. D. Gheorghiu a fost transferat polițai la Silistra iar d. Teodorescu comisar la R. Vâlcea.

Scumpirea pâinei.— Brutarii au ridicat prețul pâinei cu un leu la Kgr.: pâinea albă lei 12 iar cea neagră lei 8.

Pruncucidere. — Fata Ileana Berzance a dat naștere unui copil în una din nopțile trecute. Ea neagă fapta și nici copilul nu se găsește. Se bănuește că nenorocita mamă într'un moment de disperare și-a ucis copilul. Cercetările sunt în curs.

Incendiu. — Ni se comunică din com. Scheia că un incendiu izbucnit la locuința săteanului Gh. Filip a distrus un șopron în care se găseau 14 oi.

Bal.— Sâmbătă seara a avut loc în saloanele „Valea Rahova" un bal dat de societatea „Expresul" a funcționarilor C. F. R. din localitate, sub președenția d-lui Corciovescu șeful stației.

Rezultatele, atât moral cât și cel material, au fost satisfăcătoare.

Coresp.

INFORMAȚII

x FURT IN ȘOS. NAȚIONALĂ.—Astă noapte o îndrăzneață spargere s'a comis la d. Frențele Ivanov din șoseaua Națională. Răufăcători au furat suma de 20.000 lei și numeroase lucruri.

D. comisar Bobeica, șeful circumscripției II, începând cercetările a operat câteva arestări. Sunt cercetați Vasile Dumitru, Pricop Const. V. Cibotaru, Gh. Oasenegre și Ileana Manciuc.

x **Un caz de otrăvire.** — La spitalul Sft. Spiridon a fost internat elevul G. Ionescu din clasa V-a a liceului Militar.

E vorba de un caz de otrăvire dar până la punerea ziarului sub presă, n'am putut stabili dacă e un accident sau sinucidere.

x S'a deschis în strada Lăpușneanu (lângă Elysée) *expoziția de pictură* a d-nei *Constantinescu Mureșeanu* și a d-lui *N. Popa.*

Lucrările talentaților artiști au atras atenția tuturor amatorilor de frumos.

x Răufăcători au pătruns aseară în casa gospodarului Const. Iocheanu din com. Ciurea-Iași, furându-i mai multe obiecte casnice și de îmbrăcăminte.

x D. G. I. Rozescu conductor dela serviciul technic județean, a fost transferat în interes de serviciu, la primăria municipiului Iași, serviciul apelor.

x D. Moritz Lichtenbaum, reprezentantul fabricei Turda, venind aseară în localitate, i s'a făcut rău și a încetat din viață la spital.

x Un început de incendiu s'a declarat aseară la garderoba teatrului național. Din fericire focul a fost stins imediat.

Inștiințare

Prin prezenta **retragem procura** dela D-l Simon Lupu din Podul-Iloaei, dată de noi prin comisia desp. I Iași; Nu va avea nici un drept a controla sau a inspecta fabricile, trăsuri sau clienți din orașul Podul-Iloaiei. Totodată nici susnumitului nu-admitem *nici un drept* a se servi cu sticlele de sifoane cu emblema și firma noastră. Tot odată rămâne stins ordinul vechi al Parchetului ce'l posedă și care a fost eliberat pentru o singură dată. La caz contrar îi vom cere răspundere prin justiție.

Fabrica de Băuturi Gazose Crășmari Asociați și Lumina
FRÄNKEL și LÖBEL
Lozonschi 13 Iași

DOCTOR
HERMANN N. MORGENSTERN
Specialist din Viena pentru
BOLI INTERNE ȘI VENERICE
Tratament modern al bolilor
de Stomac, Inimă și Plămâni
Raze ultra violete,
Băi de lumină, Elektroterapie.
Str. Cuza Vodă 6
(Deasupra Farmacia Jelea)
Consult. 9-12 a. m. și *3-8 p. m*

STUDENȚI prepară elevi d. ambe secții (real și modern) I toate obiectele, în condițiunil cele mai avantajoase.
A se adresa la ziar.

Tribunalul Jud. Iași Secția III-a
Publicație de Vânzare
No. 1244 din 11 Februarie 1928

Se încunoștiințează că Trib. Iași s. III-a în urma raportului D-lui Jude Sindic No. 754 | 928 a autorizat a se scoate în vânzare prin licitație publică, prin mijlocirea Corpului de Portărei Iași, averea falitului Carol Aberman din Iași, strada Ștefan cel Mare No. 30, compusă din mărfuri după inventar, mobiller casnic și mobilier de prăvălie evaluate de expert: mărfurile la 129.216 lei, mobilierul casnic la 12.900 lei și mobilierul de prăvălie la 7.500 lei, toate aceste aflate în Iași strada Ștefan cel Mare No. 30.

Vânzarea și adjudecarea acestei averi va avea loc în ziua de 15 Februarie 1928, ora 3 p. m. la fața locurilor din Iași, str. Ștefan cel Mare No. 30, începându-se licitația publică de la sumele evaluate de expert, cu facultatea D-lui Jude Sindic de a o incepe și de la o sumă mai mică, sub rezerva omologărei Tribunalului.

Dosar No. 66 | 926
Președinte, M. Eșianu
Portărel, I. Popovici

SE CAUTA APARTAMENT, compus din două odăi și bucătărie; eventual odaie de baie. A se adresa la ziar sub G.

PIERZÂND adeverința cu No. 4638 din 22 Noembrie 1926 relativă la 10 acțiuni a Uzinei Eclerajului Electric din Iași, fac cunoscut că consider această adeverință nulă în mâna oricui s'ar găsi.
Dr. ANDREI RATIANU
Cuza Vodă 46

ATENȚIE! Maestră croitoreasă, caută lucru în familii bune. E. Bălan str. Cuza Vodă 32.

DOCTOR
Sebastian Pineles
medic de spital
Specializat la Paris și Viena
în boli de copii și sugaci
RAZE ULTRAVIOLETE
Consult. 2—4 p. m.
str. Gh. Mârzescu 16, etaj
(Casele foste Kessim)

DOCTOR
Frida Ackerman
MAMOȘ
Boli de femei și copii
Tratament ginecologic
prin Diatermie
Raze ultraviolete
s'a mutat str. Rece No. 2
lângă Institutul de Anatomie
Consult. 3—5 p. m.

DOCTOR IN MEDICINA
M. WECHSLER
Specializat în Franța în
ARTA DENTARĂ
Boli de gură și de dinți
Consult. 9-12 și 2-7 p. m.
IAȘI, Str. Ștefan cel Mare 13
Casele Leon Mayer

Numai cu 150 lei
se execută în mod ireproșabil **orice ramă** culoarea mobilei, mărime naturală: în mahon, frasin, nuc, aurit, metal, etc.
Asortiment bogat 120 modele, numai la
Israel Bergher S-sor
str. Anastasie Panu 57

H. GHERNER
avocat
Birou de Notariat
str. Elena Doamna 26
colț cu str. Anast. Panu
(casele Brumer)
Cons. 7½-9 a. m. și 7-9 p. m.

TESTA
VINDECĂ:
DURERI DE CAP - MIGRENE
NEVRALGII - DURERI DE DINȚI
RĂCELI - GRIPĂ - JUNGHIURI
IN FARMACII — ȘI DROGUERII

ULTIMA ORA

Demonstraţia din Craiova
a partidului naţional-ţărănesc
— S'a cerut retragerea imediată a guvernului —

Craiova 13.— Eri dimineaţă a avut loc marea întrunire a partidului naţional-ţărănesc, la care au participat peste 10.000 de oameni. Grupurile de săteni au manifestat pe străzi purtînd pancarte cu inscripţia: „Jos guvernul! Hoţii la puşcărie!"

Intrunirea s'a ţinut în piaţa Unirii, iar oratorii au vorbit din balconul hotelului Palace. A prezidat d. *Nae Romanescu.*

D. *Virgil Poîrcă* roagă pe d. Maniu să se ducă la Regenţă căreia să-i comunice voinţa poporului şi să arate că poporul cere dreptate contra unei coterii politice care exploatează ţara de 50 de ani.

Vorbesc d-nii *G. G. Mironescu, Sică Georgescu, dr. A. Dobrescu, Sever Bocu, Ionel Ţaranu, Capeţineanu, V. Răduţescu, I. Răducanu.*

D. **Pompiliu Ioaniţescu** spune că ţara nu mai poate tolera un guvern care ordonă asasinate.

D. **Dem. Dobrescu** spune că ţara nu va fi liniştită decât atunci când îl va vedea pe un ministru prost trimis peste graniţă şi pe un ministru pungaş spânzurat în piaţa teatrului din Bucureşti.

D. **Pan Halippa** spune că luptă fără jertfă nu se poate. Dacă poporul e gata de luptă fruntaşii lui sunt gata de jertfă. Păcat ca o ţară liberă ca Basarabia a trebuit să se pue subt scutul ţării-mume unde nu se poate găsi libertate.

D. **Ion Mihalache,** primit cu ovaţii, spune că s'a creat o prăpastie sufletească între noile provincii şi regatul condus de putregaiul fanariot. Vom trece ca un puhoi peste partidul liberal. Aduce omagiu magistraţilor cinstiţi din Dolj, care n'au falşificat alegerile. De asemenea aduce omagii armatei care în procesul Manollescu a dat dovadă că nu este slugă la ordinele guvernului. Speră că de acuma înainte armata va înţelege că nu trebue să apere pe duşmanii interni contra poporului întreg dornic de libertate.

Liberalii au înmulţit jandarmii nu în contra hoţilor ci în contra oamenilor cinstiţi.

Ţăranii sunt ucişi ca negrii din Africa. Se fură cu forme legale. Dar noi să arătăm că în ţară sunt destui lei viteji pe care îi vom pune la bătae la Bucureşti şi Alba Iulia.

Vorbeşte apoi d. *D. R. Ioaniţescu* şi pe urmă d. **Ciceo Pop** care spune că ţara este a ţăranului care munceşte şi o apără. Face apel la popor să se ridice împotriva asupririi.

D. **Gr. Iunian** spune că partidul naţional-ţărănesc n'a vrut să-şi murdărească sufletul printr'o colaborare cu liberalii. Dacă Regenţa nu va auzi glasul poporului, noi vom şti cum trebue să ne facem datoria.

D. **Mihai Popovici** spune că toţi românii vor pune umăr la umăr pentru a scăpa ţara de robie.

D. **Virgil Madgearu** declară că liberalii menţin un regim de ilegalitate şi corupţie. Ne-au răpit drepturile şi libertăţile. Vom suna trîmbiţa de atac, chemând poporul la luptă.

D. **Vaida-Voevod** spune că guvernul este slab. Noi nu ne speriem de un Duca. Noi cerem alegeri libere şi Regenţa trebue să înţeleagă. Fiţi gata la chemare.

D. **Iuliu Maniu:**

Vrem să întronăm domnia legilor. Vrem să înceteze furtul de urne. Zi cu zi ţara îşi pierde prestigiul şi sărăceşte. Anarhia ne duce la mână. In politica externă suntem ca o turmă fără păstori. Partidul liberal este odios şi trebue să plece.

Datoria Regenţei este de a fi neutră şi nu să protejeze un anume partid. Poporul vrea un guvern naţional-ţărănesc. Faceţi ca din sufletul oltenese să iasă dreptatea la Alba Iulia.

*

La urmă se votează o moţiune în care se cere *înlăturarea imediată a guvernului, disolvarea parlamentului şi facerea de alegeri libere sub un guvern naţional ţărănesc.*

A urmat un banchet în sala Eminescu.

Tenul Dv. delicat este acum asigurat!

Deoarece puteţi cumpăra cu 20 Lei bucata de săpun Elida Lanolin (neambalat) şi cu 30 Lei săpunul Elida Favorit (ambalat), nu aveţi nevoie să întrebuinţaţi un săpun de toaletă obicnuit sau necunoscut. Elida Favorit, săpunul atât de fin şi curat, producând o spumă bogată şi moale e admirabil şi intensiv parfumat.

30 Lei

SĂPUNUL ELIDA Favorit ELIDA

Se aşteaptă alte scandaluri
în şedinţa de astăzi a Camerei

Bucureşti.—Se prevede că şedinţa de astăzi după amează a Camerei va fi tot aşa de furtunoasă ca şi şedinţele precedente. Va răsuna întâi ecoul întrunirilor dela Iaşi şi Craiova. Apoi opoziţia va continua discuţiunea în chestia asasinatelor din Vâlcea.

Astăzi la prânz a fost convocat sfatul parlamentar al partidului naţional-ţărănesc, s abilindu-se persoanele care trebue să ieie cuvântul la Cameră.

Vor vorbi întâi d-nii Sever Bocu şi dr. Aurel Dobrescu, apărându-se de învinuirile care li s'au adus şi pe baza cărora comisia de disciplină a hotărât escluderea lor din parlament.

Se va discuta apoi raportul de escludere a d-lui Mihai Popovici şi eventuala escludere a d-lor Vaida şi Răutu.

Este sigur că discuţiile vor fi deosebit de furtunoase. Probabil însă că totul se va limita numai la discuţii, rămânând ca votarea excluderilor să se facă în şedinţa de mâne.

Raporturile dintre România şi Vatican
Destăinuirlle unui ziar cehoslovac

Praga (Ceps).— Ziarul cehoslovac „Lidova Noviny" publică un articol al corespondentului său din Roma, intitulat *„Sforţările Vaticanului pentru un concordat cu România"*. Corespondentul ziarului se referă în primul rând la declaraţia unui înalt demnitar bisericesc din Roma că Vaticanul n'are tocmai noroc cu statele balcanice, cărora acordă în prezent atâta atenţie.

O mare grijă o provoacă vaticanului şi România. Vizita d-lui Titulescu la Roma a făcut posibilă o convorbire de două ceasuri a Papei cu reprezentantul României.

*

Acelaş demnitar dela Vatican a constatat că raporturile dintre Vatican şi România sunt foarte complicate şi delicate. Regularea lor formează pentru Vatican o importantă problemă a politicei sale, căci Bucureştii sunt un centru pentru pătrunderea Bisericii în Răsărit. România—a declarat el—este un stat într'o mare măsură catolic, căci şi-a mărit teritoriul cu Bucovina şi Transilvania catolică. Deaceia Vaticanul a propus României un concordat. Deasemenea şi România a recunoscut necesitatea unui modus vivandi cu Sf. Scaun, căci ca şi în Cehoslovacia, majoritatea noilor diocese a făcut arte din vechile provincii bisericeşti din timpul antebelic. Proectul concordatului elaborat sub guvernul Averescu, n'a fost rezolvat cu toate că s'a vorbit în presa că concordatul este ca şi realizat.

Mai departe corespondentul ziarului menţionat scrie că Papa Piu XI, este foarte interesat pentru regularea raporturilor cu România.

In această direcţie a interprins o intensă propagandă în Romînia prin înfiinţarea de seminare etc. Concordatul n'a fost însă încheiat şi a rămas în arhiva diplomatică a guvernului Brătianu. Pe timpul şederii d-lui Titulescu la Roma, Curia a cerut prin Ministrul Penescu, o convorbire cu acest om de stat romîn.

Papa şi Cardinalul Gaspari au încercat să încredinţeze pe Titulescu despre necesitatea aprobării concordatului.

Ministrul României cu cunoscutul său talent diplomatic, a arătat reprezentanţilor Curiei dificultăţile interne pe cari le întâlneşte concordatul în România.

Aceasta este starea raporturilor dintre România şi Vatican şi viitorul va arăta dacă Modus vivendi încheiat între Vatican şi Cehoslovacia, va contribui la regularea raporturilor dintre Vatican şi România.

Două femei asfixiate

Bucureşti 13.— In strada Obedenaru au fost găsite asfixiate femeile Lina Molnar şi Bertha Simon din serviciul d-lui ing. Abramovici.

In stare foarte gravă au fost transportate la spitalul Filantropia.

Atac criminal
al comitagiilor bulgari

Constanţa 13 — Din Bazargic se anunţă că pe şoseaua Carajale o bandă de comitagii bulgari a pătruns pe teritorul romîn după ce-a ucis pe santinela Enache Marin, soldat din regimentul 40 int. Banditii au jefuit mai mulţi locuitori şi apoi au fugit peste graniţă.

Noui amănunţe

Banda de comitagii a atacat întregul sat Canapelit. După ce au jefuit pe numeroşi locuitori, banditii au început să se retragă, dar tocmai atunci a sosit un detaşament de grăniceri. S'a angajat o luptă în toată regula. Banditii erau înarmaţi cu mitraliere şi puşti mitraliere. In timpul luptei a căzut mort un grănicier.

Guvernul nostru va trimite o energică notă de protestare.

Procesul de spionaj

Bucureşti 13 — La consiliul de războiu a continuat ieri procesul de spionaj intentat lui Tecinovsky, Paul Schor şi Maria Löbel. Sala era arhiplină de public şi în special femei.

Avocaţii au continuat pledoariile. D. general Pangrati a declarat că a servit în oştire 40 ani şi e devotat concepţiei de siguranţă a ţării. Afirmă însă categoric că Maria Löbel nu-i vinovată.

Procesul continuă.

Sinuciderea unui profesor
la Botoşani

Botoşani 13.— Astăzi dimineaţă la orele 7 jumătate profesorul Rudolf Dolejel dela Liceul Laurian şi şcoala Superioară de Comerţ, s'a sinucis bând o cantitate de cianură de potasiu.

Moartea i-a fost fulgerătoare.

Sinucigaşul era în etate de 25 ani.

El a lăsat patru scrisori, Directorului liceului, mamei sale, profesorului Vatcu şi unei domnişoare, din care reiesă că şi-a pus capăt vieţei atât din cauza neurastheniei cât şi din cauza unei dragoste nefericite.

Corpul a fost transportat la morgă.

x Demnişoara Peppy Ioseph a găsit un portmoneu pe str. Păcurari, în dimineaţa zilei de 13 Februarie.

Păgubaşul să se adreseze la ziarul nostru.

x UN SPECTACOL ALES.— Vineri 17 Februar va avea loc, la Teatrul Naţional, un spectacol extraordinar, cu tragedia în versuri *„Sapho"*, în rolul titular cu marea noastră tragediană AGATHA BÂRSESCU.

ECOU

— *Cunoscătorii limbei ebraice sunt invitaţi la şezătoarea de astăzi Luni 13 Februarie orele 9 seara precis a Institutiei „Tarbuth" ce are loc în Saloanele Organizaţiei Sioniste (str. Palat No. 2 etaj).*

Va conferenţia d. Chamay Pinsky despre Megilath Esch (Legenda focului) de Bialick.

Intrarea liberă.

Tribunalul Jud. Iaşi secţia III-a

Publicaţie de Vânzare

No. 1235 din 11 Februarie 1928

Se încunoştiinţează că Trib. Iaşi s. III-a în urma raportului D-lui Jude Sindic No. 755 | 928, a autorizat a se scoate din nou în vânzare prin licitaţie publică, prin mijlocirea Corpului de Portărei Iaşi portofoliul falitului Sam. I. Feuerştein din Iaşi, evaluat de expert la suma de 174.448 lei.

Vânzarea şi adjudecarea acestui portofoliu va avea loc în ziua de 15 Februarie 1928, ora 2 p. m. în camera Sindicatului falim. Trib. Iaşi s. III-a, începându-se licitaţia publică de la suma evaluată de expert, cu facultatea D-lui Jude Sindic de a o începe şi dela o sumă mai mică, sub rezerva omologărei Tribunalului. Dos. No. 54 | 926

Preşedinte, M. Eşianu

Portărel, I. Popovici

Tribunalul Jud. Iaşi secţia III-a

Publicaţie de vânzare

No. 1247 din 11 Februarie 1928

Se încunoştiinţează că Trib. aşi s. III-a, în urma raportului D-lui Jude Sindic No. 718 | 928 a autorizat a se scoate din nou în vânzare prin licit. publ. prin mijlocirea Corpului de Portărei Iaşi, averea falitului M. H. Zavilovici din Iaşi str. Ştefan cel Mare No. 24, compusă din mobilier casnic eveluat de expert la suma 14.310 lei.

Vânzarea şi adjudecarea acestei averi va avea loc în ziua de 15 Februarie 1928 ora 2 p. m. la faţa locului din Iaşi str. Ştefan cel Mare No. 14, începându-se licitaţia publică de la suma evaluată de expert, cu facultatea d-lui Jude Sindic de a o începe şi de la o sumă mai mică sub rezerva omologărei Tribunalului.

Dos. No. 26 | 927

Preşedinte, M. Eşianu

Portărel, I. Popovici

România

Corpul Portăreilor Trib. Iaşi

PUBLICAŢIUNE No. 35

Anul 1928. luna Februarie 31

Se publică spre cunoştinţa generală, că conform adresei Jud. Ocol II Urban Iaşi, No. 3197 | 1928, se va vinde prin licitaţie publică în ziua de 22 Februarie 1928, ora 10 a. m. averea mobilă sechestrată cu procesul verbal No. 1836 | 927 dela Andrei D. Condurache şi C. Hofman la pretenţia Soc. „Inlesnirea", avere compusă din: un motor pentru tăiat lemne.

Vânzarea se va face în Iaşi, str. Ştefan cel Mare No. 11 în curte domiciliul creditorului pe bani gata şi în asistenţa comisarului respectiv.

Şef Portărel, Indescifrabil

Secretar, Munteanu

România

Tribunalul Jud. Iaşi Secţia 3-a Comercială

Sub Preşedinţia D-lui M. Eşianu Preşedinte

Dl. V. Gavrilescu Jud. de şedinţă

Şedinţa din 3 Februarie 1928

PROCES-VERBAL No. , .

TRIBUNALUL

Pe baza Art. 695 şi următori din Cod. Com.

HOTAREŞTE

Declară în stare de falimen pe I. Kinsbrauner comerciant din Iaşi str. Mahalaua Lăutari 16.

Numeşte Sindic pe D-l Jude Sindic al Trib. Iaşi.

Ordonă aplicarea sigiliilor pe întreaga avere a falitului cu care se deleagă pe Dl. Jude Sindic al Trib. Iaşi.

Fixează provizoriu epoca încetării plăţilor la 16 Aprilie 1923.

Stabileşte termenul de 18 Februarie 1928 până când creditorii sunt obligaţi să prezinte la secretariatul Sindicului declaraţiile de creanţele lor.

Fixează termenul de 25 Februarie 1928, orele 13, când se va proceda la încheerea procesului verbal de verificarea creanţelor.

Ordonă numitului falit ca până în termen de trei zile să prezinte bilanţul şi registrele sale comerciale.

Această sentinţă se va executa provizoriu.

Se vor îndeplini dispoziţiunile art. 709, 710 şi 943 din cod. com. şi conform art. 712 cod. com. se va comunica câte o copie D-lui Prim Procuror şi D-lui Jude. Sindic al Tribunalului.

Cu drept de opoziţie şi apel înlăuntrul termenului prescris de art. 711 din cod. com.

Dată şi pronunţată în şedinţă publică azi 13 Ianuarie 1928.

(ss) M. Eşianu

(ss) V. Gavrilescu

Grefier (ss) Panţiru

Conformă (ss) N. Constantinescu

Conformă

Secretar, N. Boureanu-Bârliba

România

Corpul Portăreilor Trib. Iaşi

PUBLICAŢIE No. 40

Anul 1928, luna Februarie 10

Se publică spre cunoştinţa generală că conform adresei Jud. Ocol II Mixt Iaşi, No. 3184 | 1928, se va vinde prin licitaţie publică în ziua de 28 Februarie 1928, ora 10 a. m. averea mobilă sequestrată cu procesul verbal No. 96 | 928 de la B. Wolfsohn la pretenţia Băncei Neamului din Iaşi avere compusă din: una şifonieră, un bufet, trei mese, una oglindă şi una masă.

Vânzarea se va face în Iaşi str. I. C. Brătianu 106, domiciliul debitorului pe bani gata şi în asistenţa comisarului respectiv.

Şef Portărel, Indescifrabil

Secretar, Munteanu

ANUNCIU

Epitropia Generală a Casei Sf. Spiridon din Iaşi

Să aduce la cunoştiuţă că în ziua de 28 Februarie 1928 orele 11 a. m. se va ţine în Camera Epitropiei licitaţia publică cu oferte închise pentru aprovizionarea Spitalelor Casei cu lapte necesar pe timp de un an de zile.

Condiţiunile se pot vedea în fiecare zi de lucru la serviciul administrativ între orele 9—12 a. m.

Garanţia provizorie 10.000 lei în efecte sau numerar.

România

Corpul Portăreilor Trib. Iaşi

PUBLICAŢIUNE No. 27

Anul 1928, luna Ianuarie 31 zile

Se publică spre cunoştinţa generală că conform adresei Jud. Ocol I Urban Iaşi, No. 1699 | 1928 se va vinde prin licitaţie publică în ziua de 24 Februarie 1928 ora 10 a. m. averea mobilă sechestrată cu procesul verbal No. 776 | 928 de la Gh. M. Ionescu la pretenţia Băncei Moldova: avere compusă din: una casetă de fier cu postamentul de lemn marca Leopold Feicher Wien şi un birou cu 5 saltare.

Vânzarea se va face în Piaţa Halei din Iaşi pe bani gata şi în asistenţa comisarului respectiv.

Şef Portărel, Indescifrabil

Secretar, Munteanu

Se reduce costul oricărei maşini industriale, motoare, articole technice, lagăre, consoale, osii, roţi, instalaţ uni calorifere, rebobinarea electromotoarelor etc., consultându-vă înainte de comandă, în mod gratuit la:

Soc. „Record Technic"

Inginer B. Diamand & S. Packer

Bucureşti, str. Stirbei-Vodă 94

V. CIREŞ

AVOCAT

str. I. C. Brătianu 49

ŞTIRI DIN ŢARĂ ŞI STRĂINĂTATE

Demonstraţia politică de ieri

A PARTIDULUI LIBERAL ŞI A COLABORATORILOR DIN GUVERN

(Continuare din pag. I-a)

trul muncei promis că va ţine seamă.

*

D. *Jean Th. Florescu*, salută azistenţa în numele Capitalei şi aduce elogii d-lui I. G. Duca.

D. *Avram Imbroane*, aduce salutul Banatului.

D. *V. P. Sasu*, într'o frumoasă cuvîntare consideră inutilă agitaţia opoziţiei faţă de tenacitatea, priceperea şi patriotismul guvernului.

D. C. Banu, într'o lungă expunere, acuză pe naţional-ţărăniştii că au călcat libertatea morală a alegerilor parlamentare împrăştiind sămânţa anarhiei.

Încheie arătând că nu există nici un cuvânt serios ca guvernul să dezerteze dela datoria lui.

Declaraţiile d-lui C. Argetoianu

D. C. Argentoianu, ministrul agriculturei primit cu ovaţii face o destăinuire:

—„Noi vrem să plecăm de la guvern. Vrem dar nu putem. Noi ştim ce-i aia opoziţie, şi ce-i guvern; pe când naţional-ţărăniştii stiu numai ce-i opoziţie.

Vrem dar nu putem.

Nu putem pentrucă n'avem pe cine lăsa în locul nostru.

Ei au un singur argument: alegeri libere. Cu d. Duca la interne alegerile din 1931 le vom face absolut libere.

Ameninţările lor nu ne sperie N'am venit să facem la Iaşi o manifestaţie politică, ci am venit să protestăm contra manifestaţiilor de acest fel ale naţional-ţărăniştilor.

După cele ce am văzut la Iaşi, mă întorc la Bucureşti liniştit a încheiat d. Argetoiann. şi-mi voi vedea de treabă. (Apl.)

D. C. ARGETOIANU

Discursul d-lui I. G. Duca

D. I. G. Duca, ministru de interne, primit cu mari ovaţii, protestează contra prietenilor politici şi colegiilor săi din guvern, pentrucă au dat două note pe care nu le poate aproba d-lor. 1) Pentru ce trebue să stăm a guvern; nu este nici un motiv să explicăm: pentrucă nici nu se poate să plecăm de la guvern. Nu e locul să protestăm contra campaniei opoziţiei. Nu trebue protestare nici indignare ci compătimire. Să nu-mi vorbească d-lor de revoluţie în numele poporului, pentrucă eu ştiu că poporul în această ţară nu este pentru revoluţie, ci e

D. I. G. DUCA

pentru pace şi linişte; este pentru muncă constructivă şi pentru înălţarea acestei Românii.

*

D. Duca vorbeşte apoi de programul partidului liberal.

Aduce elogii activităţii d-lui Vintilă Brătianu.

Vorbeşte apoi de platformele naţional-ţărăniştilor, care se schimbă mereu.

Numai după ce opoziţia naţional-ţărănistă va prezenta garanţii de seriozitate pe chestiunile cele mari de Stat, atunci va fi opoziţia care să aspire la succesiune, şi-i bineînţeles, atunci când această succesiune se va deschide. Deocamdată suntem un guvern viu, care va lupta pentru binele şi propăşirea ţării—încheie d. Duca. (Aplauze).

*

D. George Brătianu citeşte următoarea

MOŢIUNE

„Cetăţenii Iaşului întruniţi astăzi în această sală, după ce au ascultat cuvântările rostite vestejesc acţiunea nesocotită a partidului naţional-ţărănesc, cari pentru interese meschine de partid caută să defaimeze ţara în afară şi s'o învrăjbească înlăuntru; şi asigură guvernul ţării de toată încrederea, convinşi fiind că în împrejurările actuale numai partidul naţional-liberal cu colaboratorii săi poate desăvârşi opera de consolidare a României întregite prin o politică internă democratică de linişte şi propăşire, prin o politică externă de pace şi demnitate naţională".

INTRUNIREA dela „Elisabeta"

Sala gemea de lume. Preşedinte al întrunirii este ales d. senator *C. Toma*, primit cu o avalanşă prelungă de aplauze.

D. Toma mulţumeşte tuturora pentru cinstea ce i se face. „Când vă văd aici pe toţi strânşi laolaltă, simt cum fiecare din d-vs. vrea pace, ordine şi frăţie. Aceia care cer revoluţia dau dovadă de lipsă de patriotism. Acuma două săptămâni, de pe aceiaşi tribună, d. Mihalache vă spunea că dela Alba Iulia va porni spre Bucureşti o mulţime imensă de cetăţeni ca un tăvălug de zăpadă. Dar a venit primăvara şi zăpada s'a topit".

Publicul cere ca d. Toma să mai vorbească. *D. Toma* (răguşit): — „Nu pot, iertaţi-mă; mi-am pierdut şi glasul pentru cauza d-vs."! (aplauze).

Vorbesc apoi d-nii deputaţi Ştefan Ioan, Onose, Ramiro Savinescu.

D. *Const. Musceleanu*, deputat, vorbeşte în numele partidului ţărănesc lupist. Arată că a fost totdeauna consecvent în politică şi că a luptat pentru popor încă din prima tinereţă, din 1883. Evocă sufletul neamului românesc, suflet pe care naţional-ţărăniştii nu-l înţeleg. Mulţumeşte poporului pentru încrederea arătată guvernului.

D. Râmneaţu-Caraş aduce salutul Banatului.

D. **C. Argetoianu**, ministrul agriculturii, cere mulţimii să nu facă politică, ci să muncească mereu pentru binele lor şi propăşirea ţării.

D. Al. Vasilescu-Valjean vorbeşte în acelaş sens.

D. ministru **I. G. Duca** spune că acţiunea opoziţiei este negativă şi compromite ţara înăuntru ca şi peste graniţe. D-sa cere tuturora să facă zid în jurul partidului naţional-liberal.

Mai vorbesc d-nii Chirculescu, Petrescu-Dîmboviţa şi *ministrul cultelor dl. A. Lapedatu.*

Apoi apare la tribună, viu aclamat, D **dr. Lupu** care spune că d-sa nu slujeşte partidele, ci ideile şi acestea se rezumă mai ales la dragostea nemărginită pentru popor.

Ultimul vorbeşte d. ministru **Inculeţ** care relevă meritele partidului liberal.

La Societatea de gimnastică

La întrunirea dela sala Sport şi Muzică, au vorbit d-nii Osvald Racoviţă, Valeriu Bulgaru, Nichita Mocanu, Nicaki Botez, C. N. Ifrim, I. G. Duca, Inculeţ, Nistor, Musceleanu, Sebastian Radovici, Mrejeru.

Sala II

Prezidează d-l deputat D. Dimitriu, care deschide întrunirea prin o frumoasă cuvântare.

Vorbesc apoi D-nii:

Gaspar, Negură deputat de Vaslui, Duca, Nistor, Gr. Alexandrescu, C. Musceleanu, deputat al Capitalei, Em. Ceicovsky I. Criveanu, Mihail Borcea, din partea organizaţiei partidului ţărănist lupist şi I. Botez senator.

Toate cuvântările au fost calduros aplaudate de întreaga asistenţă.

La urmă d. D. Dumitriu a cetit moţiunea care a fost îndelung aclamată,

La Binder au vorbit d-nii Nistor, Sasu şi Duca.

O altă întrunire s'a ţinut în **Piaţa Unirei.**

Din balconul clubului liberal au vorbit d-nii dr. Lupu, Victor Iamandi, I. Popovici, Petrescu-Dâmboviţa etc.

Azistenţa ieşind din sălile de întrunire a manifestat pentru conducătorii partidului liberal şi colaboratorii guvernului.

Banchetul

D. *George Brătianu* a toastat pentru M. S. Regele Mihai şi Înalta Regenţă.

D. I. G. Duca a închinat pentru d. Vintilă Brătianu, care a luptat o viaţă întreagă alături de Ion I. C. Brătianu, pentru triumful aspiraţiilor democratice. Ministrul de interne a toastat apoi pentru d. dr. Lupu, cu care a început colaborarea la Fălciu.

De atunci îi leagă o prietenie strînsă, şi dacă viltoarea luptelor politice i-a fixat în anumite momente pe tărâmuri diferite, unitatea sufletească n'a fost nici odată atinsă.

Relevă marile calităţi de om de stat ale d-rului Lupu cu a cărui colaborare partidul liberal se cinsteşte şi ridică paharul în sănătatea lui.

Sala întreagă aclamă pe d. dr. N. Lupu.

D. **Dr. Lupu**, declară că socoteşte îndelungată colaborarea sa în partidul liberal.

D. Duca se îmbrăţişează cu d. dr. Lupu şi se sărută.

D. C. Argetoianu

declară că manifestaţia politică de Duminică este un învăţământ pentru întreaga ţară şi pentru partidele de opoziţie: Conştiinţa poporului nostru s'a pronunţat astăzi contra tuturor aventurierilor, tuturor fleacurilor şi prostiilor.

D. *Jean Th. Florescu* toasteaza pentru d. George Brăteanu.

Apoi d. Duca anunţă că o delegaţie se va duce să depună o jerbă de flori pe mormântul lui Georgel Mârzescu.

Azistenta în picioare, într,o pioasă reculegere aduce un omagiu celui dispărut.

Miniştrii şi fruntaşii liberali s'au dus la cimitirul Eternitatea depunând flori pe mormântul lui Gh. Gh Mârzescu.

*

La orele 6 a avut loc un ceai acasă la d. George Brătianu, servit în condiţii excelente.

S ara miniştrii şi fruntaşii parlamentari au părăsit Iaşul. D. Argetoianu a rămas şi astăzi în localitate. La orele 1 s'a dat un banchet de către agricultori şi podgoreni.

L. PAUL

Moartea

celui mai bătrân om din jud. Iaşi

Prefectura de judeţ a fost înştiinţată despre moartea săteanului Gh. Lungu, din com. Andrieşeni-Iaşi, în vrâstă de **116 ani.**

Gh. Lungu era cel mai bătrân om din judeţul nostru. El a luat parte la revoluţia din Moldova de la 1848 şi la războiul din 1877.

Pe urmele lui Gh. Lungu au rămas şapte feciori şi o fiică.

Acţiunea chiriaşilor

Bucureşti 13.— Eri dimineaţă a avut loc la Dacia un mare meeting al chiriaşilor. Au vorbit d-nii dr. *Rădulescu, C Popovici, avocat Magder.*

D. Em. Socor e primit cu ovaţii. Publicul face o manifestaţie de simpatie pentru ziarele „Adevărul" şi „Dimineaţa". D. Socor face o largă critică a felului cum guvernele au legiferat până acum problema chiriilor, problemă care n'a căpătat până acum măcar un început de soluţionare.

Oratorul spune că libera tranzacţie este astăzi o absurditate şi propune să se lucreze serios pentru alcătuirea unui fond de construcţiuni.

La urmă vorbesc d-nii P. P. Suciu şi Ionel Dumitrescu, deputaţi lupişti.

Revizoratul şcolar judeţean

se mută în Palatul Ad-tiv

Se ştie că revizoratul şcolar al judeţului nostru a fost evacuat din şcoala primară „A. damachi", odată cu începerea cursurilor şcolare, de oarece era pericol de contaminare a elevilor la revizorat venind fel de fel de oameni.

Cum însă cu îngrijirea acestei instituţiuni este însărcinată prefectura de judeţ, d. prefect Eduard Lăzărescu a hotărât ca revizoratul şcolar să fie instalat în încăperile prefecturei din Palatul Ad-tiv.

Serviciul tehnic al judeţului a alcătuit devizul pentru amenajarea a două camere din Palat; şi în curând revizoratul va fi instalat la prefectura de judeţ.

Vizita la corporaţii

a d-lui dr. Lupu ministrul muncii

D. dr. N. Lupu ministrul muncei, cu ocaziunea prezenţei sale în Iaşi, a ţinut să facă câteva vizite.

Astfel la orele 5.30 însoţit de d-nii Osv. Racoviţă şi Mihail Borcea, a fost la reşedinţa corporaţiilor unde a fost primit de d-nii G. Ciurea şi Vasilu inspectori, şi d-nii Pancu, Arsenie, Lungu, Mărgărint, preşedinţii de corporaţii.

In sală se aflau adunaţi un mare număr de meseriaşi şi muncitori.

D-nii Pancu, Arsene, Mărgărint, Otto, Rusch, Gugui şi Vasilescu au expus fiecare în parte doleanţele breaslei respective, de care d-l Ministru a luat Notă.

După ce a ascultat pe toţi D-sa adresându-se tuturor le spune:

— Doleanţele Dv. sunt de 2 categorii:

Unele le voi realiza imediat ce voi ajunge la Bucureşti, iar altele se vor realiza prin votarea codului Muncei.

Dl. Ministru a părăsit apoi localul corporaţiilor, spunând că după închiderea parlamentului va veni din nou în Iaşi.

Cu trenul de 9 d-sa a părăsit Iaşul acompaniat de d-nii deputaţi Const. Musceleanu şi Sebastian Radovici fiind salutat în gară de d-nii parlamentari ieşeni şi de un mare număr de prieteni politici.

Comerţul extern al Italiei

Roma (Ceps).— Comerţul exterior italian se prezintă iarăşi pasiv. Anul 1927 s'a terminat cu un deficit de 4.760 milioane lire. Totuşi această cifră reprezintă un progres, deoarece în 1926 pasivul fusese de 7 miliarde lire.

In anul 1927, importul a atins valoarea de 20.300.000.000 lire, iar exportul de 15.500.000.000 lire.

Un mare furt

în str. Costachi Negri

Autorităţile poliţieneşti au fost înştiinţate de un mare furt de bani şi bijuterii comis în strada Costache Negri.

Necunoscuţi, prin chei falşe au pătruns în casa d-lui M. Goldstein din strada Costache Negri, în lipsa de acasă de acestuia.

Hoţii au forţat un garderob din care au scos suma de 31.000 lei, în bancnote a 500 lei şi 20 lei. Hoţii au mai furat inele, o cutie de nichel cu o seringă, o cutie de nichel în care se aflau 2 perechi cercei de aur cu piatre albe, o cutie de catifea cu cercei de aur cu pietre fiue. Se crede că hoţul ar fi un servitor al casei, care a şi dispărut.

INFORMAŢII

x *Negustorimea locală s'a abţinut în mod ostentativ de a lua parte la întrunirea liberală de eri. Nici chiar d. Wachtel n'a participat subt nici o formă la întruniri şi la banchete.*

x La ocol I Mixt, se judecă azi procesul fraudelor cu păcura dela palatul de Justiţie din Iaşi.

Antrepenorul transportului păcurei, Lupu Iancu este dat în judecată pentru a fi furat păcura din cea destinata Palatului.

x Tribunalul secţia III, a respins acţiuuea Sindicului falimentelor Băncii Generale, prin care cerea tribunalului să oblige pe foştii acţionari ai Băncei Generale d-nii Adolf, Lupu, Leon Leibovici şi Paul Rozner, să depue vărsămintele 2 şi 3.

Acţionarii posedau o copie după bilanţ, prin care au putut dovedi că au achitat vărsămintele.

x D. ministru Argetoianu, împreună cu o parte dintre directorii din ministerul agriculturei, veniţi din Bucureşti, şi împreună cu şefii de servicii din localitate, depinzând de ministerul agriculturei, a lucrat astăzi dimineaţă la prefectura de judeţ, soluţionând toate chestiunile importante interesând de aproape nevoile locale în legătură cu agricultura şi improprietăririle.

x Doctorul **Brener** *specialist mamoş*, boli de femei, consultă de la 2 până la 6 p. m.

x Tribunalul secţia III, a confirmat mandatul de arestare emis contra lui David Kipervasser, omul de afaceri al bijutierului Ataţchi din Chişinău.

x Poliţia a înaintat parchetului pe proprietarii fabricei de bomboane din strada Sft. Lazăr, Marcovici şi Haimovici.

Deasemenea a fost înaintat parchetului şi Marcu Adelsberg, proprietarul imobilului.

Parchetul i-a pus în libertate, iar dosarul a fost înaintat instrucţiei.

Sâmbătă 18 Februarie orele 10 seara, are loc în Saloanele *Soc. de Gimnastică Sport şi Muzică,* **balul anual mascat şi nemascat** dat de Soc. Sportivă *Victoria.* Muzica Reg. 13 I. f. şi Jazz-ul Fohrman.

Intrarea cu invitaţii.

x **Teatrul Naţional:**

In Sala Elisabeta— Marţi 14 Februarie, marele tragediene italiene, *Emma şi Irma Gramatica.*

— *Omul cu mîrţoaga*, comedie dramatică în 4 acte de d. C. Ciprian, care se joacă pentru a 50-a oară pe scena Teatrului Naţional din Bucureşti, în stagiunea actuală, în urma marelui succes obţinut şi la Iaşi, se va reprezenta pentru a doua oară, Mercuri 29 Februarie.

— Vineri 17 Februarie „Sapho" cu d-na *Agathe Bârsescu.*

— Luni 20 Februarie, *Păpuşile*, cu d-na *Agepsina Macri* de la Teatrul Naţional din Bucureşti.

21 Martie, un singur spectacol al marei artiste *Ventura.*

Biletelela Agenţia Braşcu.

x După calculele făcute, de către autorităţile locale, la întrunirea liberală de eri au luat parte peste 25.000 ţărani.

x In faţa Tribunalului secţia II, se va dezbate azi procesul fraudelor săvîrşite de unii din funcţionarii fabricei de zahăr din Ripiceni, în dauna obştilor sătesti din Rediu, Larga, Şoldana şi Vlădeni.

Sunt inculpaţi şefii acestor regiuni şi cantaragii din staţiile, Larga, Vlădeni, Movileni şi Rediu.

— In mijlocul oceanului şi în furia valurilor se desfăşoară impresionanta dramă „Când marea şi cerul se întâlnesc". E o producţie originală care depăşeşte filmul zilnic, o acţiune de o putere fără seamăn, în care eroul —un vânător de balene— ne arată miracole adevărate care se îmbină cu o dramă pasională. Se reprezintă azi la Sidoli şi merită să fie văzută de marele nostru public.

„SPIRITIST"
Prezicător SĂVESCU

Strada ETERNITAŢEI No. 58 (prin Târgu Cucului) **Singurul** este în **ROMANIA**

PREZICATOR documentat cu INVENŢIE proprii sigure — dar fără a-şi face — reclamă mare—

Incepând acum o nouă *„invenţie"* în calculul „CIFRELOR" prezice, orice afaceri serioase la persoane serioase descoperă orice mistere sufleteşti din viaţă şi dă toate lămuririle necesare pentru orice interes, sufleteşte, căsătorii, boale orice fel, comerciale, furturi, atât cât e posibil desigur.

Dă lecţii de sugestiune şi magnetismul—face magnetismul pentru vindecarea boalelor de nervi, anemie, dureri de cap, gânduri fixe, energie, boala dragostei (iubiri fatale) şi deprinderi rele, liniste în căsătorie etc.

Discreţie sigură. Toată ţara prin scris. Consult. 9—12 şi 2—7½ Duminică până la 4 după masă.

DOCTOR
N. L. Birnberg
Specializat la Paris
Boli interne, boli de femei Naşter.
Tratamentul bolilor de Inimă, plămâni
Curenţi de Inaltă Frecvenţă
IAŞI—STR. CUZA VODA No. 1
(vis-a-vis de Farmacia Jelea)
Consult. 8-10 a. m. şi 3-7 p. m.
Pentru saraci zilnic gratuit

DOCTORUL
R. DAMSKER
str. Ghica-Vodă No. 44-46
MEDICINA INTERNA,
SIFILIS şi GENITOURINARE
tratează prin
DIATHERMIE
Bolile interne, reumatismul, guta, nevralgii, etc.
Bolile urinare şi boli de femei
Cons. 8—11 a. m. şi 3—7 p. m.

Dr. H. ZANFT
Specializat la Berlin
Boli de Piele, Sifilis, Venerice
Instalaţiuni speciale pentru tratatament cu
DIATHERMIE
RAZE ULTRAVIOLETE
Consult. 8-11 — 2-7
Stradela Golia No. 9.

DOCTOR
Dora Coslowsky
MAMOŞ
de la clinicile din *Paris* şi *Montpellier*
BOLI DE FEMEI, NAŞTERI
Consult. 3—6 p. m.
Strada Cuza Vodă No. 16.

La Bucureşti cetitorii ziarului nostru, îl găsesc zilnic la chioşcul de ziare din faţa Terasei Otetelişanu (Piaţa Teatrului Naţional).

BIBLIOTECA UNIVERSITĂȚII

ANUL XXIV No. 6222

3 LEI EXEMPLARUL.

MERCURI 15 FEBRUARIE 1928

ABONAMENTE

Lei 1000 pe un an
„ 500 . . „ 6 luni
„ 300 . . . „ 3 luni

OPINIA

ZIAR POLITIC COTIDIAN

ANUNCIURI

se primesc la toate Agențiile de Publicitate și la Administrația ziarului Iași—Str. Gh. Mârzescu 17

ROMÂNIA PITOREASCĂ

CROCHIURI DE INTRUNIRE

Partidul liberal-național și partidul țărănesc de subt președenția d-lui dr. Lupu, au arătat Duminecă Iașului și României că dispun de energii sătești și de cadre hotărâte.

De dimineață de tot, oratorii celor două partide care își împărțesc Puterea, au pus stăpânire pe scenele a patru săli de spectacol: Sidoli, Elisabeta, Sport și Muzică, Binder; iar cei ce n'au încăput să vorbească în una din aceste săli, s'au stabilit subt cerul liber: pe scările statuei lui Cuza, pe balconul dela clubul liberal, etc.

Multe guri propăvăduiau în acelaș timp în toate unghiurile târgului, ca muezinii unui oraș turcesc; multe guri, care aveau foarte multe de spus și pentru satisfacerea cărora trenurile din întreaga moldovă transportaseră toată noaptea 15.000 de perechi de urechi cu trupurile de care țin. După întrunire, urechile au fost trimese acasă cu aceleași trenuri, iar gurile s'au așezat la masă într'un banchet prezidat de d. Duca. Imagine simbolică a politicei.

Totuși, urechile n'au fost în pierdere, de oarece au auzit multe, multe de tot. Și, de altminteri, au fost foarte cuminți. Știți la ce mă gândesc? Mă gândesc la ținuta pe care ar avea-o întrunirile dacă urechile omenești, departe de a sta fixe în cele două părți ale capului, ar avea mobilitatea urechilor multor specii de mamifere, și ar trada simțimintele sau stările sufletești.

Când d. Duca ar vorbi de amenințările partidelor de opoziție pornite pe revoluție, urechile sătești s'ar apleca în semn de frică, iar când d. Chirculescu ar promite țăranimei belșug, pavilioanele s'ar îndrepta cu atenție în spre corpulentul ministru. Urechile omenești sunt pudice și nesincere spre norocul țăranimei române. Altcum, dacă ele ar fi tradat Duminică adevăratele sentimente ale stăpânilor poate că prea multe ar fi dezaprobat și vă închipuiți câți țărani s'ar fi întors pe jos înapoi acasă.

Iar eu, bietul de mine, rătăcind în mijlocul unei mulțimi devotate până la moarte d-lui Duca și jandarmeriei sale, ce ași fi devenit dacă urechile mele mă trădau? Am auzit pe d. Borcea denunțând, în numele partidului d-rului Lupu, campania odioasă de defăimare a țării condusă de partidul național-țărănist în străinătate: și urechile mele n'au arătat că mi amintesc că în 1922, fiind în călătorie în Statele-Unite, am fost trist impresionat de propaganda nedibace contra oligarhiei liberale pe care însuși d. Lupu o făcuse în America cu puțin înainte în cercurile românești de acolo. Am mai auzit pe un prefect liberal din nu știu ce județ din Moldova, spunând mulțimii adunate în jurul balconului clubului liberal din Piața Unirei că Iașul, simbol al românismului, datoreste partidului liberal înflorirea actuală, Universitatea, Palatul de Justiție, Școlile, etc. etc.; și urechile mele n'au exprimat tristeța sufletului meu, a sufletului meu părticică din sufletul acestui oraș săcătuit.

Și am mai auzit altceva...

„Pe scările statuei lui Cuza, Gherasim, tribunul popular, magnific, eroic și asudat își încheia un discurs falnic cu următoarea perorație: „Să mergem înainte cu partidul liberal pentru bunul mers al țării,.. al patriei, și... al României întregite".

Și urechile mele n'au râs.

NECULAI DALU

Din toată lumea

O expoziție în Brazilia necunoscută. — In curând va pleca din Rio de Janeiro o expediție anglo-americană, în frunte cu exploratorul Dyott, pentru a cerceta regiunile necunoscute ale Braziliei. Se va urma drumul pe valea râului Tapajos, loc misterios de unde până acum nu s'a mai întocs nimeni din câți au plecat.

Acea regiune e locuită de pieiroșii sălbatici, și se spune că ar exista acolo ruine uriașe de cetăți și rămășițe fantastice de ale străvechii civilizații „maya", — una din cele mai vechi civilizații de pe pământ.

*

Automobile conduse de nebuni.—Autoritățile americane au constatat cu surprindere că, 17 nebuni internați într'o casă de sănătate din Dearborn (Statele-Unite) posedau autorizație de a conduce automobile. Foarte des, nebunii aceștia ieșeau din ospiciu și se primblau cu automobilul prin oraș, remarcându-se prin exces de viteză (80 km. pe oră).

Dar curios era că nebunii conduceau bine și nu provocau accidente, spre deosebire de șoferii sănătoși care par mai nebuni decât nebunii...

*

Cheltueli feminine. — La New-York există peste 3000 de așa zise „institute de frumusețe", cu 50,000 funcționari.

Institutele acestea sunt zilnic tixite de femei care vor să se facă frumoase, adica își vopsesc obrajii, buzele, ochii, părul, unghiile etc.

In plus, prăvăliile marelui oraș au vîndut anul trecut parfumuri, pudră, vopsele, în valoare de 2 și jum. milioane dolari (425 milioane lei).

Intr'adevăr, femeile americane au grijă de obraz!

*

Republicanism.—Din Stockholm se anunță că un deputat comunist a depus pe biroul Camerei suedeze, un proect de lege prin care se cere suprimarea puterei hereditare a regelui și proclamarea republicei suedeze.

Dacă legea ar fi votată, ar trebui apoi să fie sancționată... de rege.

ASPECTE

Liberalii: Între Iași și Mehedinți

Am așezat mai mult decât douăzeci și patru de ore între „grandioasa manifestație" de Duminică și verificarea impresiilor noastre asupra ei: voiam să uităm aburii de alcool ce pluteau ca o ceață peste oraș, mirosul de cârnați, de brânză stătută cu care au fost cinstiți oaspeții, voiam să uităm mai ales muzica de la Fâstici care purta pe ulițele Iașilor vicleimul condus de Manolescu cel de la Strunga.

Aveam atâta bunăvoință de data aceasta față de liberali, încât voiam să ne piară din uz frazele goale ale lui Leonte Moldovanu, din priviri mascaradele, să uit tot ce e natural, omenesc mic și să nu vedem—la douăzeci și patru de ore interval—decât ceeace era etern, imuabil, indelebil: un suflet mare și un principiu, amândouă topite sub pancartele partidului liberal...

Dar, nu sînt vremile sub cirma omului, ci bietul om sub vremi. Aseară mă aflam în gară când plecau excelențele rămase să deguste vinul dela banchetul podgorenilor care închidea — simbolic — risipa alcoolică de Duminică; un concetățean s'a strecurat lângă noi și ne-a oferit, timid o gazetă: „Tribuna" organul partidului național-liberal din Mehedinți, No. 167 din 7 Februar 1928.

Unde e Turnul-Severin, domnilor liberali? Ce distanță este între Iașii marilor idei fluturate Duminică odată cu căciulele țărănești și între Severinul unde se varsă cele mai odioase bale antisemite? La Severin nu sînt evrei, la Iași sînt și încă membrii în club și proști cari se afișează în balconul clubului ca să fie imortalizați pe un clișeu; la Iași nu se poate orice se poate în altă parte.

Dar ascultați „Tribuna" liberală, comentînd meetingul național-țărănist de acum două săptămîni din Iași:

„Iașul care a cunoscut vremurile de bâjenie și vremurile de înălțare ale neamului, desgustat de spectacolul de a vedea pe d-nii Mihalache, Vaida și Madgearu înconjurați numai de evrei refugiați din Galiția și Ucraina, i-a huiduit pur și simplu și când trădătorul de neam Const. Stere omul „Luminei", a trecut pe stradă purtat pe brațe de studenții evrei și de comuniști, era să fie sfîșiat de țăranii romîni, revoltați de acest spectacol și dacă nu intervenea armata, s'ar fi înregistrat un adevărat măcel între plăeșii moldoveni și perciunații trecuți peste Nistru în țara românească".

Și mai departe, foaia liberală ticluește altă minciună: „Alături de d-l Maniu a apărut la tribună Zibștein, fost comisar al sovietelor pentru Tighina înainte de intrarea românilor în Basarabia, unde din ordinul că-

(Continuarea în pag. 4-a)

„OPINIA" LITERARA ȘI ARTISTICA

De ce mergem la teatru?...

Când mă duc la teatru sau la concert, mă duc cu intenția puțin la modă de a vedea piesa ori auzi muzica. Mi se întâmpla însă foarte des, ca domnișoara de la casa cu bilete să-mi acorde niște vecini de bancă ingrați. Tot timpul cât actorii joacă sau tenorul cântă, persoanele din jur parcă întradins găsesc atunci subiecte de conversație. In momentele acelea aflu de pildă că actrița cutare și-a făcut rochia la croitoreasa cutare, că tânărul X. a venit la spectacol pentru domnișoara Y. sau trandafirul dela rochia doamnei Z. din prima lojă este superb. Frecvent, aceste cometarii sânt însoțite și de râsete sonore și prelungi. In schimb, în pauză, când oricine își poate elibera în voie iureșul guraliv, aceleași persoane tac întruna și binoclează atent sala, ca să culeagă motive de discuții pentru actul următor.

Și fiindcă acesta e adevărul, am luat pentru viitor o hotărâre teribilă. De azi înainte mă voi duce la spectacole, să admir toaletele cucoanelor, să flirtz cu duduia nostimă de lângă mine și să mă fățâi prin culoare ca să mă vadă toată lumea.

i. b.

FAPTE

Uitare

Blasco Ibanez, scriitorul spaniol care a murit de curînd, avea obiceiul că, după ce termina un roman, îl uita cu desăvârșire.

Intr'o zi, citind o carte asupra Sfântului Francisc d'Assisi, el fu frapat de un citat, pe care parcă-l mai citise odată; dar unde?.. el nu-și putu reaminti. Mai târziu Blasco Ibanez fusese foarte surprins, aflând că acel citat era scris chiar de dânsul în culegerea sa intitulată „In țara artei".

Tragedie reală

La un teatru din Bolonia (Italia) s'a întâmplat în timpul unei reprezentații o scenă cu adevărat tragică. In actul final, eroul dramei trebuea să împlinte un cuțit în inima iubitei sale necinstite. Actorul a plasat lovitura cu atâta putere, încât partenera sa a murit imediat.

Rudele actriței l-au dat în judecată; justiția însă l-a achitat pe actor.

Confiscarea fasciculelor.

In Austria, ca și la noi, apar zilnic romane senzaționale în fascicole. Guvernul din Viena, socotind că aceste broșuri sînt un pericol pentru marele public, a interzis publicarea lor și le-a confiscat pe toate care se aflau în circulație.

Ziarele austriace protestează contra acestei măsuri, susținînd că poporul este astfel lipsit de singura lui lectură plăcută.

Cunoașterea femeii

Intr'o zi Heine îi spuse lui Saphir:

— „Eu am iubit atâtea femei încât acuma nici nu le mai cunosc".

Saphir îi răspunse prompt și sincer:

— „Eu le cunosc pe toate, fiindcă n'am iubit niciuna".

La medic

— „Domnule doctor, și cum să-mi tratez boala?"

— „Cu indiferență".

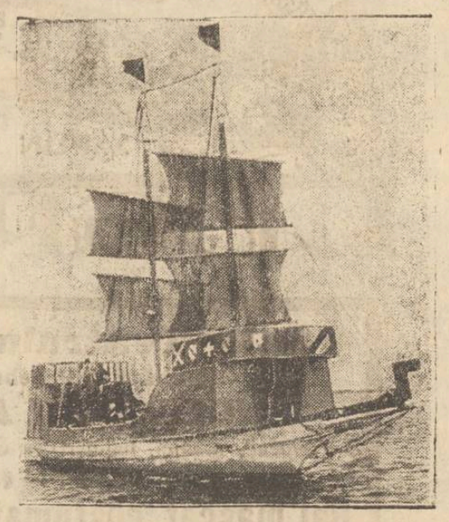

Comemorarea lui Columb

Corabia «Santa Maria" cu care Cristofor Columb a plecat în 1492 să descopere America.

După cum am anunțat, în curând vor avea loc în Spania și America, mari serbări în memoria lui Columb.

Excluderile

Lupta dintre partide a degenerat în extraordinare violențe de limbaj.

Desigur, n'am fi avut pretenția ca, în societatea noastră balcanică, cu puternic spirit fanariot, să se vorbească așa cum se vorbește în Apusul civilizat. Dar sunt limite de cuviință peste care nici balcanismul nu trebue să treacă.

Violența din întruniri publice, a trecut și in parlament. Vina e de ambele părți și, în majoritatea cazurilor, provocarea vine de la guvern.

Prin metodele generale abuzive, și prin răspunsul la interpelări, guvernul provoacă atitudinea dârză, de omenească protestare, a opoziției; și apoi acelaș guvern, cu ajutorul unei majorități servile, procedează la excluderea din Cameră a deputaților național-țărăniști.

Excluderile acestea nu pot folosi nimănui. Ar trebui să se renunțe la ele.

X.

Criza politică din Jugoslavia

D. Vukicevici

care a fost însărcinat de regele Alexandru, să reconstitue cabinetul jugoslav.

In pag. 3-a

Ultima Oră

EVOCAREA personalității lui Xenofon Gheorghiu

de **P. S. S. Arhiereul Grigore**
Vicarul Mitropoliei Moldovei

(Cuvântare rostită în Duminecа fiului risipitor, la parastasul de 40 de zile).

Frații mei,

In Duminica când, Biserica noastră ne pune înainte alăturea de un fiu risipitor un părinte ertător, s'au împlinit tocmai, 40 zile de la moartea învățatului dascal Xenofon Gheorghiu, pentru care îi facem și pomenirea.

Este o întâmplare dumnezeiască!..

Ce evanghelie poate, avea un caracter mai educativ ca cea de astăzi?

Un fiu să îndărătnicește,; nu vrea să mai asculte de tatăl său. Își cere partea de moștenire și pleacă în țări streine petrecându-și vremea și cheltuindu-și averea numai în chefuri și destrăbălări. Ajunge în starea de a dori să-și sature pântecele macar de roșcovele ce mâncau porcii pe care îi păzea... și nu le avea...

Să trezește din somnul cel de moarte al păcatului și se gândește la bunătățile ce înconjurau virtutea tatălui său..

Câți argați nu are tatăl meu —zice el— îndestulați cu de toate și eu pier de foame aci! Mă voiu întoarce cu rugămintea.

„Tată greșit'am la cer și înaintea ta, și nu mai sunt vrednic a mă chema fiul tău; primește-mă ca pe unul din argații tăi"... Și a plecat...

Nu cu lucsul distrăbălării de altădată ci cu sdrențele și slăbiciunea de nerecunoscut în care îl adusese, risipa și păcatul.

Ochiul părintelui—ce încă de mult îl aștepta, îl zărește de la distanță. Cu nerăbdarea dragostei de tată îi eșă în cale și nici nu aude cuvintele tremurânde ale păcătosului fecior: „Tată greșit'am la cer și înaintea ta nu mai sunt vrednic a mă numi fiul tău.

Poruncește să-i aducă hainele cele mai bune și să pregătească masa cea mai bogată, căci „Acest fiu al meu — zice el — mort a fost și a înviat, pierdut a fost și s'a aflat".

Frații mei,

Dacă parabula pilduitoare a evangheliei, de astăzi ne vorbește de un fiu neascultător și de un părinte iertător, în casul pomenirei noastre avem pe părintele deseal întru totul iubitor și iertător, față de atâtea elevi neascultători ce-i vor fi trecut pe dinainte.

Intr'adevăr, X. Gheorghiu pe lângă multe alte merite, avea marea calitate creștină de a iubi, de a erta și de a împăca...

Era figura representativă a Iașului, care nu avea decât prieteni.

Om cu o cultură clasică superioară formată la catedrele Sorbonei, în vremuri când ateismul era în floare, s'a ridicat deasupra vremurilor și și'a format convingeri întru totul religioase. Aicea este superioritatea răposatului.

Marea calitate de care am amintit că era omul numai cu

(Continuarea în pag. 4-a)

DESCHIDEREA PARLAMENTULUI ENGLEZ

Solemnitatea redeschiderii noue sesiuni a parlamentului britanic. Cortegiul regal pe străzile Londrei, în drum spre parlament.

CRONICA ARTISTICĂ

O zugrăvitoare a frumuseților din munții moldovenești

Desenele d-rei Adina Paula Moscu

In sala „Regina Maria" de pe Calea Victoriei din București, s'au deschis luna aceasta expozițiile de pictură a d-lor *Tonitza, Demian* și prima expoziție a d-rei *Adina Paula Moscu.*

Maestrul *Tonitza* e bine cunoscut și în Iași, unde acum doi ani a expus în sala „Vieții Românești".

Noua serie de lucrări pe care o prezintă acum, ilustrează capătul unei evoluții, cristalizarea ideilor artistice ale acestui pictor excepțional prin sensibilitatea sa intelectualizată.

D. *Demian,* interesant prin primitivismul său decorativ, expune lucrări care arată că gama sa e bogată și variată.

Ne-a impresionat însă în deosebi colțul unde am găsit desenele și schițele d-rei *Adina-Paula Moscu.* Am descoperit un talent nou, proaspăt, nesubtilizat și necomplicat de academisme, modernisme sau alte influențe care de multeori alterează în loc să înfrumusețeze.

Talentul d-rei Adina Paula Moscu e o floare de cîmp, care zîmbește către soare sincer și minunat, fără artificiile sîrmelor, globurilor și arcurilor adăugate acolo unde nu-i destulă lumină și spațiul e mărginit de ziduri și asfalturi.

Desenele d-rei Moscu sunt realiste pînă la minuțiozitate. Privindu-le, îți vin în minte gra-

(Continuarea în pag. 4-a)

Teatrul Elisabeta - **Mercuri 15 Febr.** — Prima reprezentaţie a trupei

WIKT în frunte cu marii artişti **Kaminsky şi Turkov** în puternica dramă

COMOARA

de Pinsky

Joi 16: **Când râde Satana**; Vineri 17: **Cei 7 spânzuraţi**; Sâmbătă 18: **Lăptarul Toivie**; Duminică 19 ultima reprezentaţie: **Fraţii Karamazoff.**

Banchetul de la Elisée

în onoarea d-lui C. Argetoianu, ministrul agriculturii

Ieri la prânz agricultorii şi podgorenii ieşeni au oferit un banchet la „Elisée" în onoarea d-lui C. Argetoianu, ministrul Agriculturei şi Domeniilor.

Au participat numeroşi prieteni politici în frunte cu d. George Brăteanu precum şi un mare număr de agricultori şi viticultori.

Banchetul a decurs într'o însufleţită animaţie până la orele 3. Seria toasturilor a fost deschisă de **d. C. Argetoianu** care a mulţumit şi roagă pe fiecare cultivator să urmeze programul ce vrea, dar toţi să lucreze în acelaş scop: pentru progresul producţiei naţionale.

Inchină pentru agricultori şi viticultori.

D. C. Rusovici, preşedintele Camerei de Agricultură exprimă mulţumiri d-lui Argetoianu pentru că a ajutat agricultorii din jud. Iaşi acordând credite.

D. Mircea Bădăreu, spune: Agricultorii s'au deşteptat. Din cauza timpurilor grele prin care trece agricultura,—trebue să facem aşa în cât mănoasele noastre holde, să ne dea posibilitatea să exportăm în străinătate,—export care altă dată asigura ţărei prosperitatea.

Dv. domnule ministru vă daţi mai mult ca oricine seamă că agricultura e cea mai mare bogăţie pentru ţară. Nu putem să vă urăm de cât să conduceţi cât mai mult ministerul agriculturei, pentru realizarea programului dv.

Nu uitaţi că sunteţi într'unul din judeţele cele mai viticole ale ţărei, în judeţul care adăposteşte Cotnariul.

Viticultorii vă cer domnule ministru, să acordaţi toată solicitudinea acestei ramure de bogăţii a ţărei, care suferă.

Astăzi vi s'a prezentat un memoriu din partea viticultorilor, în ce priveşte nevoile viticulturii din întreaga ţară. Din jurul acestei mese, sute de mii de podgoreni vă implor să faceţi ce trebue ca viticultura să propăşească.

Ceiace aţi spus ieri la întrunire, să realizaţi.

Dorim ca alegerile libere dorite de adversari, să aibă loc în 1931. Până atunci să rămâneţi în fruntea ministerului agriculturei şi să aduceţi la îndeplinire programul.

D. Bădărău închină pentru d. Argetoianu. (Aplauze).

*

Mai toastează apoi d-nii *Osvald Racoviţă*, care aduce mulţumiri d-lui Argetoianu, pentru că a restituit o întindere mare de proprietăţi Iaşului; senator *I. Zipa, Dr. Iliescu, I. C. Teodorescu*, care cere sprijinirea viticulturii, *Dr. Borca* şi *Ciolan*.

*

Seara d. Argetoianu a părăsit Iaşul, fiind condus la gară de parlamentari agricultori şi podgoreni.

Sala Teatrului Naţional

Sâmbătă 25 Februarie 1928

CERCUL A. M. I.

(Avocaţi, medici, ingineri), a organizat şi anul acesta

Tradiţionalul şi marele

Bal mascat, costumat şi necostumat

3 muzici: o fanfară, un jazzband militar şi jazzbandul Fuhrmann

Intrarea numai cu invitaţii.

Biletele s'au pus în vânzare la Braşcu şi la sediul cercului A. M. I. str. Lăpuşneanu 2 etaj, de unde se pot lua între 6—8 seara, orice informaţii.

Pentru loji a se adresa numai la cerc.

IASI, Reprezentanţa:

Depozitul „**LADY**" Bulev. Ferdinand No. 9

BECURI electrice

cele mai solide, cele mai rezistente, din fabricile cele mai renumite: **Philips, Osram, Tungsram, Mazda, Ferrowatt, Orion**, etc. mărci garantate, cumpăraţi mai eftin ca oriunde numai la Depozitul general

Zaharia Weiss Piaţa Unirei

Publicaţiune

Epitropia Spitalului Israelit din Iaşi, face cunoscut că în ziua de 15 Martie 1928 va avea loc concursul pentru ocuparea postului de intern al secţiei chirurgicale.

Candidaţii trebue să fie absolvenţi ai anului IV al Facultăţei de Medicină cu examenele luate.

Cererile de înscriere însoţite de acte se primesc la cancelaria Epitropiei până în ziua de 10 Martie.

Subsemnatul

Solomon Elias comerciant, domiciliat în Podul-Iloaie, deoarece am anulat toate procurile eliberate de mine, neavând nici un procurator, declar că nu recunosc şi nu voi recunoaşte nici o poliţă care ar fi semnată de vr'un procurator al meu, fie ca acceptant, fie ca girant. Deasemenea nu recunosc şi declar nul faţă de mine orice efecte sau obligaţiuni de orice natură cari nu sunt semnate de mine personal. SOLOMON ELIAS

Dr. L. BALLIF

medic primar

BOLI MENTALE ŞI NERVOASE

str. Alexandri No. 5

(Laboratorul Dr. Franke)

Consult. 6 — 7 jum. p. m.

„ASIGURAREA POPORULUI"

BUCUREŞTI

Capital Lei 30.000.000.—

Reprezentanţa Generală

DAVID MOSCOVICI

Iaşi, str. Pomir No. 7

Caută spre urgentă angajare agenţi în condiţiile cele mai avantajoase.

DOCTOR

Dora Coslowsky

MAMOŞ

de la clinicile din *Paris* şi *Montpellier*

BOLI DE FEMEI, NAŞTERI

Consult. 3—6 p. m.

Strada Cuza Vodă No. 16.

Dr. Albert Ficler

Specializat în principalele clinici din *Berlin, Leipzig* şi *Frankfurt a/M.*, în

Boli interne, Boli de Stomac, Intestine, Ficat ş **Boli de nutriţie: Diabe** (Tratamente cu insulin). **Gută Arterosclerozä**, etc.

Tratamente cu

DIATERMIE

pentru toate maladile indicate

Cons.: 9—11 si 3—6.

Iaşi, Str. Lăpuşneanu 27

STUDENŢI prepară elevi de ambe secţii (real şi modern) la toate obiectele, în condiţiunile cele mai avantajoase.

A se adresa la ziar.

DENTISTUL

Fr. Grünberg

cu Institutul dentar, în

Strada Cuza Vodă No. 1

(vis-a-vis de Farmacia Jelea Halta Sărărie)

Execută toate lucrările de chirurgie şi proteză dentară după ultimele cerinţi ale ştiinţei.

Preţuri modeste

Consult. 9—1 şi 2 jum.—7

DOCTORUL

R. DAMSKER

str. Ghica-Vodă No. 44-46

MEDICINA INTERNA, SIFILIS şi GENITOURINARE

tratează prin

DIATHERMIE

Bolile interne, reumatismul, guta, nevralgii, etc.

Bolile urinare şi boli de femei

Cons. 8—11 a. m. şi 3—7 p. m.

Tribunalul Jud. Iaşi secţia III-a

Publicaţie de Vânzare

No. 1232 din 11 Februarie 1928

Se încunoştiinţează că Trib. Iaşi s. III-a în urma raportului D-lui Jude Sindic No. 756 | 928, a autorizat a se scoate din nou în vânzare prin licitaţie publică, prin mijlocirea Corpului de Portărei Iaşi portofoliul falitei Malca H. Forşmidt din Iaşi, evaluat de expert la suma de 147.662 lei.

Vânzarea şi adjudecarea acestui portofoliu va avea loc în ziua de 17 Februarie 1928, ora 2 p. m. în camera Sindicatului Trib. Iaşi s. III-a, începându-se licitaţia publică dela suma de 147.662 lei evaluată de expert, cu facultatea D-lui Jude Sindic de a o începe şi dela o sumă mai mică, sub rezerva omologărei Tribunalului. Dos. No. 11 | 927

Preşedinte, M. Eşianu

Portărel, I. Popovici

TUSA RACELI la PIEPT GÂT PLAMÎNI

Vindecă STOP TABLETE

Cutia cu 12 doze

Ce... eţi în toate farmaciile din România

ATENŢIE! Maestră croitoreasă, caută lucru în familii bune. E. Bălan str, Cuza Vodă 32.

Sărbătorirea la Iaşi

a d-lui Brătescu-Voineşti

Se ştie, că scriitorul *I. Al. Brătescu-Voineşti*, a fost recent sărbătorit de toate instituţiile culturale din Capitală, cu prilejul păşirii în al 61-lea an, al vieţii.

Revista ieşană *„Gândul Nostru"*, de sub direcţiunea colaboratorului nostru, d. *Sandu Teleajen*, sărbătoreşte pe marele prozator printr'un festival artistic cultural ce a fost anunţat pentru seara de Vineri 24 Feb. c. în sala Căminului Cultural C. F. R. situat lingă Ripa Galbenă.

Festivalul, intră în cadrul şezătorilor date de Casa de Sfat şi Cetire C. F. R. *„A. D. Xenopol"* a funcţionarilor C. F. R. Iaşi.

Programul este aproape în totalitatea lui, închinat sărbătoritului şi anume:

1) „Opera lui I. Brătescu-Voineşti", conferinţă ţinută de domnul *Mircea Mancaş*; 2) „Călătorului îi şade bine cu drumul", nuvelă de I. Brătescu-Voineşti—citită de către domnul *Sandu Teleajen*; 3) Din cronici. Strofe, lectură originală D. *Virgil Gheorghiu*, 4) Canto d-na *Christina Gherasimescu*, 5) „Microbul" nuvelă de I. Brătescu-Voineşti, cetită de către d. *Adrian Pascu*, 6) Blestemul Bardului, de Uhland, declamaţii. D. *I. Buraga*. 7) „O călătorie cu tramvaiul în Iaşi", lectură originală. D. *Titus Hotnog*, 8) Trei drumeţi. Răstignire, lectură originală d. *G Lesnea* 9) „Puiul" de I. Brătescu-Voineşti, către d. *Col. C. Manolache* şi 10) **„Datorii uitate"** comedie într'un act de col. *Const. Manolache*, jucată de artiştii Teatrului Naţional şi elevii Conservatorului local.

Suntem încredinţaţi că ieşenii cari au savurat umorul din „Niculăiţă Minciună", vor participa la sărbătoarea organizată de „Gândul Nostru": sărbătoarea cinstirii, aşa cum se cuvine, a marelui povestitor român care e *I. Al. Brătescu-Voineşti*.

Tribunalul Judeţului Iaşi s. III-a

PUBLICAŢIE DE VANZARE

No. 1241 din 11 Februarie 1928

Trib. Iaşi s. III-a, în urma raportului D-lui Jude Sindic Trib. Iaşi No. 757 | 928, a autorizat Corpul Portăreilor, să scoată din nou în vânzare prin licitaţie publică averea mobilă a falitului Lupu Hersohn din Iaşi str. C. Negri No. 59, compusă din mărfuri de galanterie, manufactură şi mobilierul de prăvălie, evaluate de expert la suma de 85.125 lei şi mobilierul casnic evaluat la 16.450 lei şi portofoliul la 132.382 lei, mobilierul casnic aflat în Fund. Lozonschi.

Vânzarea şi adjudecarea acestei averi va avea loc în ziua de 17 Februarie 1928, ora 2 p. m. la faţa locurilor indicate mai sus, iar a portofoliului în camere Sindicatului faliment. Trib. Iaşi s. III-a, începându-se licitaţia publică dela sumele evaluate de expert, cu facultatea D-lui Jude Sindic de a o începe şi de la o sumă mai mică, sub rezerva omologărei Tribunalului.

Dosar No. 41 | 5927

Preşedinte, M. Eşianu

Portărel, I. Popovici

DE INCHIRIAT una cameră mobilată cu intrare separată în str. Lăpuşneanu No. 35 în casele din curte jos la Elysée.

DOCTOR

Frida Ackerman

MAMOŞ

Boli de femei şi copii

Tratament ginecologic prin Diatermie

Raze ultraviolete

s'a mutat str. Rece No. 2 lângă Institutul de Anatomie

Consult. 3—5 p. m.

H. GHERNER

avocat

Birou de Notariat

str. Elena Doamna 26

colţ cu str. Anast. Panu (casele Brumer)

Cons. 7 1/2-9 a. m. şi 7-9 p. m.

Un învăţător

se împuşcă din imprudenţă

Botoşani.— Invăţătorul Mihai Dodău, din satul Boneşti pe când se juca cu un revolver, s'a împuşcat din imprudenţă la un picior.

Rănitul a fost transportat şi internat în spitalul din Botoşani

De la Asociaţia feministă

„Alianţa internaţională pentru sufragiul femeei" cu sediul la Londra, fiind în directă legătură cu Societatea Naţiunelor, aduce la cunoştinţa Societăţilor afiliate circulareie trimise de secretariatul Societăţei Naţiunelor relative la vacanţele viitoare de posturi în diferitele secţiuni.

„Asociaţia pentru emanciparea civilă şi politică a femeilor române" prin preşedinţia sa d-na Elena C. Meissner, a primit în copie comunicările Oficiului circular No. 3, No. 4 şi No. 5 al Soc. Naţiunelor.

Secretariatul General sub semnătura secretarului general d. Eric Drumand, face cunoscut că sunt vacante 3 posturi în clasa intermediară categ. B, unul la biblioteca soc. naţiunilor 2) în secţia economică şi financiară şi 3) în birourile internaţionale şi cooperaţie intelectuală a secretariatului Societăţei Naţiunilor.

Condiţiile de admitere primesc 1) vrâsta candidaţilor, care nu poate fi sub 30 şi 36 ani, 2) pregătirea pe specialitate 3) să cunoască perfect limbele franceză şi engleză putând formula rapoarte în aceste limbi, alcătui proecte de texte şi lucra la prepararea Buletinului lunar de statistică.

Salarizarea pentru aceste posturi variază între 10000—14000, 13700—19000 franci elveţieni sub rezerva modificărei sumelor în raport cu mersul costului vieţii în Geneva.

Se prefera candidaţii altor naţionalităţi decât cea britanică, franceză, germană, italiana, elveţiană, foştii postulanţi fiind din aceste naţionalităţi. Se face cunoscut că femeile candidate sunt admise cerându-se recomandarea societăţilor afiliate internaţionalei pentru sufragiul femeei. Secretariatul general îşi rezervă dreptul de a nu proceda la nici o neunire dacă candidaţii sau candidatele nu vor corresponde satisfăcător condiţiilor cerute.

Cum aceste comunicări au parvenit tardiv Asociaţiei locale comitetul de numiri cerând presentarea candidaturilor pentru 20 Februarie şi 15 Martie credem că aceste infoamaţii vor servi pentru viitor persoanelor cari eventual ar dori să se pregătească in această direcţie. Vinerea 5—7 pot cere lămuriri, ce ar avea nevoie, la Bir. Asociaţiei str. Buzdugan No. 5 (sediul Asoc. femeilor creştine).

Nenorocirea din Mădârjac-Iaşi

Flăcăul Ion Mardariuc din com. Mădârjac-Iaşi, a dispărut de acasă de Sâmbăta trecută fără a i se putea da de urmă.

El plecase în zorii zilei, la o lutărie din marginea satului, de unde trebuia să aducă o căldare de lut; şi nu s'a mai întors.

Eri dimineaţă un sătean a dat peste cadavrul lui Mardariuc, sub un mal de lut.

INFORMAŢII

x I. P. S. S. Mitropolitul Pimen s'a reîntors în localitate, venind din Bucureşti.

x D. Const. Baldia, pretorul plăşei Codou—Iaşi care fusese transferat la plasa Răspopeni—Orhei, a fost transferat în interes de serviciu la plasa Banca—Tutova.

x Zilele acestea serviciul tehnic al judeţul va începe lucrarea unui pod de beton armat, pe şoseaua Bivolari—Iaşi, peste Soloneţ.

x In astă seară va avea loc la prefectura de judeţ, o conferinţă ad-tivă la care va participa personalul prefecturei.

x La 15 Martie se va ţine concurs la Spitalul Israelit pentru ocuparea postului de intern al Facultăţii de Medicină.

Erupţiile pielei

Pomada Cadum potoleşte şi vindecă orice iritaţie sau umflătură a pielei şi asigură nopţi de somn liniştit persoanelor cari suferă de ani de zile de afecţiuni cutanate. Multe suferinţe sunt evitate întrebuinţându-se la timp Pomada Cadum contra eczemei, coşurilor, pecinginei, erupţiunilor, coijirii, ...lăndei, cojilor depe buboae.

x In Comuna *Izvoare—Epureni* din judeţul nostru, Duminică noaptea 12 cor. a încetat subit din viaţă octogenarul gospodar Gheorge Ţ fache, care timp de peste 45 ani a condus cu o cinste şi credinţă exemplară gospodăria vechilor proprietari, azi proprietatea concetăţeanului nostru Iancu Murgescu.

Fie-i ţărâna uşoară.

x In ziua de 25 Februarie crt. va avea loc la Teatrul Naţional tradiţionalul *bal mascat şi nemascat* al cercului *A. M. I.*

La acest bal se va întâlni toată elita ieşană.

x Prefectura de judeţ a delegat pe d. C. Simionescu în comitetul societăţei „Cultul eroilor".

x Comitetul şcolar al liceului naţional Iaşi — complectat prin alegerea a doi membri în şedinţa adunărei generale din 5 a. c. a ales ca preşedinte, în şedinţa de aseară, pe d. Gh. Manoliu—directorul liceului.

ULTIMA ORA

Aspectele situației politice

Acțiunea averescană

Bucureşti 14.— Generalul Averescu soseşte în Capitală Mercuri. D-sa va convoca imediat comitetul executiv al partidului spre a începe campania pentru cucerirea puterii. Prima manifestaţie publică va avea loc la Iaşi.

Excluderile din Parlament

După cum se ştie Camera a dat eri un vot nul în chestia aveitismentului către d. Vaida.

Chestiunea va fi pusă din nou la vot în şedinţa de astăzi. In acest scop guvernul a luat măsuri ca să fie prezenţi un număr suficient de deputaţi.

Tot astăzi comisia disciplinoră va judeca pe d. Vaida pentru faptul că a trimis banca ministerială în portul Marsiliei.

E vorba ca d. Vaida să fie exclus pentru 30 de zile. Va fi exclus şi d. Răutu, pentru proferarea de înjurături.

Sesiunea parlamentară

Se afirmă că în nici un caz sesiunea parlamentară nu va trece peste 15 Mart. Intrucât încheerea eventualelor convenţii externe şi a împrumuturilor ar putea să se facă după această dată, e vorba ca d. Vintilă Brătianu să ceară învoirea parlamentului de a încheia orice înţelegeri externe, subt rezerva ratificării ulterioare.

Blocul opoziției

Partidul naţional-ţărănesc a trimis eri răspunsul la propunerea partidului socialist de a colabora la răsturnarea guvernului. Partidul naţional-ţărănesc primeşte cu bucurie sprijinul socialiştilor şi deleagă pe d-nul Madgearu să stabilească cu delegaţii soeialişti un plan de luptă comună.

Statul parlamentar naţional ţărănist a fost convocat pentru astăzi.

Inchiderea facultăților

din Budapesta

Budapesta 14. — Comitetul Uniunii studenţilor creştini a decis împiedicarea cursurilor universitare pe tot timpul cât se va discuta în parlament modificarea legii numerus clausus.

Studenţii au ocupat eri intrările la facultăţi, interzicând accesul.

In urma acestui fapt, contele Kebesberg, ministrul instrucţiei, a ordonat închiderea tuturor facultăţilor.

Greva în Cehoslovacia

Praga 14.—In minele de cărbuni din Comotau, Templin şi Dix s'au pus în grevă 30.000 de lucrători. Guvernul a început tratative cu greviştii.

D. EMANDI

părăseşte Belgradul

Belgrad 14.—D. Emandi, ministrul României, a prezintat regelui scrisorile de rechemare. D-sa pleacă poimâne la Praga, unde a fost numit ministru plenipotenţiar.

D. Seipel la Praga

Praga 14.— D. Seipel, cancelarul Austriei, a sosit ieri la Praga şi a avut o întrevedere cu d. Beneş.

Cancelarul a declarat ziarelor că a discutat cu d. Beneş problemele pol tice care interezează ambele ţări. Pentru liniştirea deplină a Europei, popoarele trebue să caute a se înţelege între ele.

Ziarele mai adaogă că cei doi bărbaţi de stat au discutat şi chestia mitralierelor ungureşti.

Lordul Rothermere

face comerț de ziare

Londra 14. — Ziarele anunţă că lordul Rothermere a înfiinţat o societate anonimă: intreprinderea de ziare „Nordcliffe" cu un capital de 3 milioane lire sterling. Se vor înfiinţa ziare la Manchester, Glascov, Bristol, Seefield, Edinburg, etc...

Concursul internațional de patinaj

Berna 14. — La concursul de patinaj pentru viteză dela St. Moritz, pe distanţă de 5000 metri, a reuşit norvegianul Balangrut, care a străbătut distanţa în 8 minute şi 15 secunde, fiind proclamat campion internaţional. Finlandezul Tornberg, care a deţinut până acum campionatul, a fost clasat abea al 12-lea.

La concursul de patinaj pe distanţa de 500 metri au reuşit finlandezul Tornberg şi norvegianul Evenson, sosind amândoi în 43 secunde.

La Bucureşti cetitorii ziarului nostru, îl găsesc zilnic la chioşcul de ziare din faţa Terasei Otetelişanu (Piaţa Teatrului Naţional).

Criza jugoslavă

Belgrad 14 — D. Vuchicievici n'a reuşit până acum să formeze cabinetul. Dacă partidul democrat va continua să refuze sprijinul, e probabil că parlamentul va fi dizolvat.

Tragedia unui medic morfinoman

CAZUL DR. TRANSILVANU

Bucureşti 14.—Am anunţat că dr. Loscher Transilvanu a fost arestat la Drogheria Costea din str. Carol pe când voia să cumpere stupefiante.

Acestui dr. Transilvanu i s'a ridicat dreptul de a practica medicina şi există un mandat de arestare lansat de către parchetul militar din Craiova fiind condamnat la cinci ani muncă silnică.

*

Dr. Transilvanu a povestit autorităţilor că de zece ani de zile viaţa lui este o cumplită tragedie.

In timpul războiului a funcţionat ca medic maior şi a fost rănit în 1917 de un glonte care i-a atins rinichiul. Internat într'un spital, a fost supus injecţiilor cu morfină şi de atunci a rămas morfinoman pătimaş. A trecut din abuz în abuz până când i-a fost sdruncinat complect sistemul nervos şi a fost internat într'o casă de sănătate.

După câtva timp s'a calmat şi a renunţat la morfină, iar acum nu întrebuinţează de cât soporifice pentru a putea dormi.

Din cauza morfinomaniei, trăind o bucată de vreme în inconştienţă, n'a predat la timp gestiunea lui ca medic militar şi a fost condamnat de o curte marţială la 6 luni închisoare. Făcînd recurs, sentinţa a fost casată şi afacerea retrimisă la consiliul de războiu din Craiova.

Aici s'a judecat procesul pe când el era internat în ospiciu şi a fost condamnat în lipsă la 5 ani muncă silnică. Acum ar vrea să se judece în opoziţie. Dr. Transilvanu posedă trei doctorate: în medicină, drept şi matematică luate la Paris şi Berlin.

E de familie bună; tatăl său este inginer la Craiova.

*

N. R. După cum „Opinia" a anunţat la timp, în anul 1922, dr. Transilvanu s'a ilustrat prin înşelăciuni profesionale şi amoroase în oraşul Iaşi.

x *Amânarea turneului Gramatica.*— Agenţia Braşcu aduce la cunoştinţa publicului, că Doamna Emma Gramatica, suferind un accident la Teatrul din Pola, turneul din România urmând a se amâna, persoanele care au ridicat bilete pentru spectacolul anunţat, sunt rugate a trece pe la Agenţie, spre a li se restitui banii.

x In legătură cu cazul elevului Ionescu dela Liceul Militar, ni se anunţă că elevul a suferit numai o criză nervoasă şi acum este perfect restabilit.

Elevul Ionescu este fiul unui controlor la c. f. r. din localitate.

x Din Piatra-Neamţ se anunţă:

Astă noapte locot. Neagu din Reg. 15 Răsboeni a fost atacat în stradă de un individ necunoscut. A urmat un schimb de focuri de revolver. Un glonte a nimerit din greşală în piciorul sergentului Ştefan Ioan.

x La fabrica de cărămidă Rameder dela Abator, mecanicul Sacar Valder a vroit să scoată pulberea dela un cartuş de armă. Cartuşul a făcut explozie, lovind pe mecanic la cap şi rupîndu-i două degete. Rănitul a fost transportat la spitalul Sf. Spiridon.

x In cursul anului trecut, un lucrător al fabricei de spirt din Nicolina, a căzut într'un cazan de fermentat—murind pe loc.

Cercetările au stabilit vinovăţia unui funcţionar, Beno Roter, care a şi fost dat în judecată conform legii muncei.

La proces, d. Em. Marcu a cerut să se constate cine sunt adevăraţii răspunzători ai accidentului.

Tribunalul, după o lungă deliberare, a decis să citeze ca informator pe maestrul fabricei.

ECOU

— La tragerea la sorţi care a avut loc Duminică 12 crt., la Societ. **„Centrala Moldovei"** au ieşit poliţele cu No. 527 a D-rei Sofia Gold din Iaşi, Socola 87 şi No. 1379 a văduvei Golda Pesis tot din Iaşi, Col. Langa 15, ambele câte 10.000 lei, care bani au fost imediat achitaţi fericiţilor câştigători, în ovaţiunile numerosului public care a asistat.

DOCTOR IN MEDICINĂ
M. WECHSLER
Specializat în Franţa în
ARTA DENTARĂ
Boli de gură şi de dinţi
Consult. 9-12 şi 2-7 p. m.
IAŞI, Str. Ştefan cel Mare 18
Casele Leon Mayer

MARI INUNDAȚII LA GALAȚI

ȘI IN JUD. COVURLUI

Galaţi 14 — Din cauza topirii repezi a zăpezilor, şuvoaele curg prin oraş şi ameninţă cartierele Cărămidăriei, Bădălan şi Brateş.

Cartierul Galaţii Noi este complect subt apă. Circulaţia se face cu bărcile.

In judeţul Covurlui au fost inundate comunele Oasele, Slobozia-Conachi şi târgul Pechea. Locuitorii cuprinşi de panică s'au retras pe înălţimi. Pagubele sunt mari.

Boala lui Asquith

Londra 14—D. Asquith conte de Oxford sufere de laringită acută.

Boala d-sale inspiră îngrijorări.

Rănirea prinţului Bibescu

Bucureşti 14.—Aseară s'a răspândit în Capitală svonul că prinţul Gh. Valentin Bibescu s'a împuşcat în piept.

Aseară la ora 6 prinţul a fost transportat la sanatoriul Brancovenesc, având în piept o rană provocată de o armă de foc. D. dr. Juvara a făcut o intervenţie chirurgicală reuşită. Glontele intrase în partea stângă a pieptului şi ieşise prin spate.

S'a comunicat că pe când prinţul curăţa o armă de vânătoare, aceasta s'a descărcat şi l-a rănit. Pe de altă parte se spune că prinţul era în relaţii de dragoste cu o d-nă doctoriţă. Aceasta îşi anunţase hotărarea de a se mărita. Prinţul s'a opus la măritiş, dar d-na nu l-a ascultat şi atunci s'a produs încercarea de sinucidere.

Starea rănitului este mai bună. Sunt speranţe de salvare.

Astă noapte familia a desmint categoric că ar fi vorba de o sinucidere.

Mustafa Kemal bolnav

Paris 14.—„Echo de Paris" anunţă că Mustafa Kemal, preşedintele Turciei îşi are sănătatea complect zdruncinată din cauza surmenajului. In ultimele zile, preşedintele a leşinat în stradă.

Incendiu la închisoarea Ocnele-Mari

Râmnicu-Vâlcea 14.— Un puternic incendiu s'a declarat la închisoarea Ocnele Mari. Imediat au plecat cu un tren special pompieri şi soldaţi împreună cu reprezentanţii autorităţilor.

După o muncă de câteva ceasuri, focul a putut fi localizat. Au ars complect două pavilioane, distrugându-se atelierele de cizmărie şi tâmplărie împreună cu numeroase materiale. Se pare că focul a provenit dela o sobă de fier.

Deţinuţii au fost puşi în siguranţă aşa că nu s'a produs nici o evadare.

Banchet

în onoarea ministrului Italiei

Bucureşti 14.—Aseară a avut loc la ministerul de externe un prânz în onoarea marchizului de Durazzo, ministrul Italiei la Bucureşti, care a fost mutat în aceiaşi calitate la Bruxelles.

Au participat d-nii Duca, dr. Angelescu, Stelian Popescu. dr. Lupu, C. Dimitriu, Derussi, Franasovici, Tătărăscu etc. Nu s'au rostit cuvântări.

Calvarul lui Trotzki

Berlin 14.—Se anunţă din Rusia că Trotzki în drum spre exil, a ajuns la staţia Frunze, cap de cale ferată. De acolo a pornit cu sania spre Germi. Trotzki fusese pornit la 1 Ianuar. Călătoria atât de îndelungată se explică prin faptul că exilatul s'a îmbolnăvit pe drum.

ORA 2

Opoziția ardeleană va părăsi parlamentul

dacă d. Vaida va fi exolus din Cameră

Bucureşti 14— Sfatul parlamentar naţional-ţărănesc s'a întrunit astăzi sub preşedinţia d-lui Iuliu Maniu.

S'a hotărît ca Duminică să aibă loc o mare întrunire la Ploeşti. Apoi va urma întrunirea de la Bucureşti.

S'a examinat apoi atitudinea de urmat, faţă de escluderile din Cameră a deputaţilor naţional-ţărănişti. Deputaţii ardeleni au hotărît că dacă se va vota escluderea d-lui Vaida, să părăsească cu toţii parlamentul şi să nu revie decât după ce se va împlini termenul de escludere a fruntaşului ardelean.

*

Intre d-nii Cihodaru, în numele partidului iorghist şi Madgearu, în numele partidului naţional-ţărănesc, a avut loc un schimb de scrisori şi s'a hotărît ca la fiecare întrunire naţional-ţărănistă să participe doi delegaţi ai partidului iorghist.

In acest fel se accentuează mai mult colaborarea celor două partide în lupta pentru răsturnarea guvernului.

INFORMAȚII

x **Un atac contra Iaşului cultural.**—*La Belle Arte a sosit un proect de funcţionarra şcolilor similare din ţară, proect întocmit de Ion Minulescu, Ştefan Popescu şi Ştefan Dumitrescu. Şcoala din Iaşi nu fusese consultată la alcătuirea acestui regulameot.*

De relevat este faptul că prin proectul domnilor mai sus citaţi aproape se desfiinţează şcoala de Belle Arte din Iaşi, întrucât se desfiinţează cursul superior al Academiei de pictură (predat de meşterii Popovici şi Băncilă), urmărindu-se a se lăsa la Iaşi simplă şcoală de caligrafie şi desemn.

D. Lapedatu, ministrul Artelor, aflându-se Duminică la Iaşi a fost întrebat în această chestiune. Ministrul a rămas surprins şi a declarat că nu cunoaşte proectul şi în orce caz nu-l aprobă.

O delegaţie a profesorilor de la Belle Arte s'a prezintat d-lui George Brăteanu rugându-l să intervie pentru menţinerea institutiei ieşene.

Zdrobiţi de durere: Natalia soţie, fraţi şi surori, precum şi întraga familie, aduc la cunoştinţa rudelor şi prietenilor încetarea din viaţă a prea iubitului lor

Moritz (Mişu) Lichtblau

Inmormântarea va avea loc astăzi Marţi 14 Februarie ora 4 d. a.

Cortegiul va porni de la Spitalul Israelit spre Cimitirul Israelit.

România
Corpul Portărelor Trib. Iaşi
PUBLICAŢIE No. 40
Anul 1928, luna Februarie 10

Se publică spre cunoştinţa generală că conform adresei Jud. Ocol II Mixt Iaşi, No. 3184 | 1928, se va vinde prin licitaţie publică în ziua de 28 Februarie 1928, ora 10 a. m. averea mobilă sequestrată cu procesul verbal No. 96 | 928 de la B. Wolfsohn la pretenţia Băncei Neamului din Iaşi avere compusă din: una şifonieră, un bufet, trei mese, una oglindă şi una masă.

Vânzarea se va face în Iaşi str. I. C. Brătianu 106, domiciliul debitorului pe bani gata şi în asistenţa comisarului respectiv.

Şef Portărel, Indescifrabil
Secretar, Munteanu

România
Corpul Portărelor Trib. Iaşi
PUBLICAŢIUNE No. 39
Anul 1928, luna Februarie

Se publică spre cunoştinţa generală că conform adresei Jud. Ocol 1 Urban Iaşi, No. 2418 | 1928 se va vinde prin licitaţie publică în ziua de 25 Februarie 1928 ora 10 a. m. averea mobilă sechestrată cu procesul verbal No. 267 | 928 de la Marcu Leibovici la pretenţia Lupu Iancu avere compusă din: una pianină marca Ludvig Hupfeld Leipzig, una şifonieră, una dormeză, una masă şi un bufet.

Vânzarea se va face în Iaşi, str. Păcurari No. 147, domiciliul debitorului pe bani gata şi în asistenţa comisarului respectiv.

Şef Portărel, Indescifrabil
Secretar, Munteanu

România
Tribunalul Jud. Iaşi Secţia 3-a Comercială
Sub Preşidenţia D-lui M. Eşianu Preşedinte
Dl. V. Gavrilescu Jud. de şedinţă
Şedinţa din 3 Februarie 1928
PROCES-VERBAL No. , ,
TRIBUNALUL

Pe baza Art. 695 şi următori din Cod. Com.

HOTARĂŞTE

Declară în stare de faliment pe I. Kinsbrauner comerciant din Iaşi str. Mahalaua Lăutari 16.

Numeşte Sindic pe D-l Jude Sindic al Trib. Iaşi.

Ordonă aplicarea sigiliilor pe întreaga avere a falitului cu care se deleagă pe Dl. Jude Sindic al Trib. Iaşi.

Fixează provizoriu epoca încetărei plăţilor la 16 Aprilie 1923.

Stabileşte termenul de 18 Februarie 1928 până când creditorii sunt obligaţi să prezinte la secretariatul Sindicului declaraţiile de creanţele lor.

Fixează termenul de 25 Februarie 1928, orele 13, când se va proceda la încheerea procesului verbal de verificarea creanţelor.

Ordonă numitului falit ca până în termen de trei zile să prezinte bilanţul şi registrele sale comerciale.

Această sentinţă se va executa provizoriu.

Se vor îndeplini dispoziţiunile art. 709, 710 şi 943 din cod. com. şi conform art. 712 cod. com. se va comunica câte o copie D-lui Prim Procuror şi D-lui Jude Sindic al Tribunalului.

Cu drept de opoziţie şi apel înlăuntrul termenului prescris de art. 711 din cod. com.

Dată şi pronunţată în şedinţă publică azi 13 Ianuarie 1928.

(ss) M. Eşianu
(ss) V. Gavrilescu
Grefier (ss) Panţiru
Conformă (ss) N. Constantinescu
Conformă
Secretar, N. Boureanu-Bârliba

ȘTIRI DIN ȚARĂ ȘI STRĂINATATE

ASPECTE

Liberalii: între Iași și Mehedinți

(Continuare din pag. I-a)

ruia au fost executați de către bolșevici atâția români. Apariția lui la braț cu d-nii Maniu, Vaida, Ciceo Pop și Mihalache, a produs un vacarm de nedescris în sală. Țăranii moldoveni, amăgiți cu diferite promisiuni spre a veni la Iași, au părăsit imediat sala, așa că în mijlocul cetățenilor de naționalitate dubioasă, a cuvântat acest putregai jidovesc Zibștein".

Ne oprim. Ne e pur și simplu greață. Minciuni atât de sfruntate într'un stil atât de odios nu le-am mai auzit de mult; oficiosul partidului liberal din Mehedinți ne-a ușurat sarcina comentariilor asupra „grandioasei manifestații": liberalii au rămas aceeași, ipocriți, îngâmfați, ridicoli, minciunoși.

Toată bunăvoința noastră s'a topit citind porcăria din „Tribuna". Ce valoare mai pot avea discursurile d-lor Duca, Brătianu, Lupu, când sânt desmințite în propriile lor gazete susținute cu fondurile lor?

G. Spina

Agata Bârsescu

Adio Teatrului!

Se apropie ziua în care strălucita stea a rampei, Agata Bârsescu, va da reprezentația de adio Teatrului.

Noi ieșenii, cu greu ne putem dezlipi de acest cuvânt „adio" și ne-ar fi părut cu mult mai bine să fie „la revedere".

Iașul e tericitul leagăn de nădejdi unde'și închină cu toată dragostea puterea ei de muncă istovitoare, pentru ca în fiecare an să răsară o altă Agata Bârsescu înzestrând'o cu tot ce are sufletul ei fin, de adevărată artă înălțătoare !..

Cu marele ei talent artistic, a știut să impună întotdeauna, urcând cele mai înalte trepte ale gloriei scenice din străinătate, făcând cinste neamului românesc, aducând laude apreciabile, și artei și culturei și demnității Țării sale scumpe...

Desigur, Iașul va fi la înălțimea lui, înconjurând'o cu toată dragostea și recunoștința ce i se cuvine, asistând în număr covârșitor de mare la reprezentația de adio, făcând'o să retrăiască o clipă toată gloria trecutului.

Ana Ceicovschi-Ionescu

Iași, 14 Febr. 1928

Agitația studenților medicinești

Consiliul facultății de medicină s'a întrunit eri pentru a lua în discuție memoriul studenților în medicină prin care cereau o nouă seziune de examene și abrogarea hotărîrei Decanatului prin care studenții în restanță cu examenele, sunt retrogradați în anul I, pentru care n'au dat încă toate examenele.

Studenții erau foarte agitați.

Memoriul era iscălit și de studenții creștini ca și de cei mozaici.

Consiliul respingând cererea studenților—aceștia au declarat greva nelimitată.

Studenții în corpore—de ambele rituri — au manifestat pe străzi până în Piața Unirei. Aici președintele studenților creștini, Bicleanu a ținut o vehementă cuvântare contra Decanului, anunțând greva.

ARESTAREA UNOR BĂNCHERI DIN ARAD

Cabinetul II instrucție de pe lângă tribunalul din Arad, a lansat mandat de arestare contra lui Karton Aladar și Ignat György, primul director general și al doilea director executiv al fostei Bănci Asociate din Arad, care au risipit peste 60 milioane lei din banii deponenților acestei bănci.

Evocarea personalității

lui Xenofon Gheorghiu

(Continuarea din pag. I-a)

prieteni iubind, ertând și împăcând, o avea pentru că era creștinul convins... ajunsese la o așa convingere prin studiul aprofundat al clasicismului...

Eu nu l'am cunoscut nici ca fost elev, nici ca fost sau actual coleg în profesorat... Nu... L'am cunoscut ca simplu creștin... Și nu ca un simplu, ci ca un devotat creștin...

Nu știu dacă am slujit vr'odată, să nu zăresc printre mulțimea credincioșilor și pe X. Gheorghiu!

Și iarăși, nu știu dacă am oficiat vr'o înmormântare a vr'unui fost elev sau coleg al său — unei personalități marcante cu câte 10—15 discursuri funebre... să nu apară și X. Gheorghiu cu rugămintea de a rosti și el câte-va cuvinte — de obicei la ușa mormântului.

Și — frații mei — aproape toate cuvântările nu aveau alt caracter decât pur pământesc biografii cu laude omenești...

Singurul care se avânta pe aripile eternității, atingând probleme divine, era X. Gheorghiu. Aceasta... pătrunderea creștină — pentru generația lui — era o mare calitate. Aș putea zice era unicul exemplar.

Toți intelectualii din generația lui, — cari au numărat sau încă mai numără între 60 și 80 ani — au fost formați în țară la școala ateistă a lui Nădejde iar în străinătate sub influența filosofiei materialiste și a luptei anticlericale din occident. Biserica ort. română și noi clerul ei nu am putut aștepta nimic de la această generație... Ceva mai mult... ne-a *denunțat* și *influențat* în rosturile noastre.

Ei bine... X. Gheorghiu a fost o excepție și nu o excepție neînsemnată...

Putem spune că a fost preutul convins și convingător al generației sale...

Era într'adevăr părintele iubitor și ieitător din evanghelia de astăzi.

Nu știu cum va fi fost ca profesor, dar după cum l'am cunoscut, cred că era o excepție de bunătate părintească—nu o spaimă dăscălească ca'n obiceiul tradițional al clasicilor.

In viață socială, însă-ca fost îndrumător a zeci de generații nu-l vedem decât ca tatăl din evanghelia de astăzi plin de dragoste ertătoare față față de toți. Era un creștin convins— înarmat cu toată austeritatea.

Cuvintele biblice din apostolul de astăzi: „*Toate îmi sunt ertate, dar nu toate îmi sunt de folos*".

Toate îmi sunt ertate, dar nu mă voiu lăsa biruit de nimic". (I Cor. VI 12) erau un ecou puternic în sufletul său. Și formau călăuza vieței sale.

Pentru aceasta a avut fericirea să vadă adunați și să serbeze anii trecuți și generația de elevi, care împlinise 40 de ani, dela absolvența liceului.

Frații mei,

Pe lângă slujba sfântă din Duminica Fiului risipitor ce o prăznuim, pomenirea profesorului X. Gheorghiu este o complectare prețioasă în propovăduirea noastră creștinească.

Dacă un fiu risipitor putem fi fiecare din noi, față de dragostea ertătoare a Tatălui ceresc,— părinte iubitor, iertător și împăciuitor n'a putut fi decât răposatul X. Gheorghiu...

Pomenind amintirea lui — în Duminica ce ne pune înainte slujba de educație moralisatoare — să ne pătrundem de măreața lui personalitate, crezându-l alături de noi — aci lângă aceste strane. unde adesea se concentra...Și...ca un ultim omagiu pentru el—iar pentru noi folos real —pe lângă transportarea slujbei sfinte să plecăm din acest Sfânt locaș și dela această pomenire cu deviza biblică auzită astăzi, de care s'a condus și X. Gheorghiu de a ajuns așa zile frumoase...că:

„Toate ne sunt ertate, dar nu toate ne sunt de folos.

Amin.

x **Doctorul Brener** *specialist mamoș*, boli de femei, consultă de la 2 până la 6 p. m.

Un mic roman de dragoste

Sinuciderea tânărului Bernstein

O impresionantă dramă amoroasă s'a petrecut aseară în localitate. Tânărul Iancu Bernstein în etate de 19 ani fiul voiajorului Max Bernstein din str. Ștefan cel Mare, și-a pus capăt vieții.

Iată toate amănuntele:

Corpul de la Rondul II

La orele 8 jumătate V. Lăncescu, din Compania de Jandarmi, se ducea cu un ordin la postul Copou. Pe la rondul al doilea soldatul a văzut în marginea drumului corpul unui tânăr în agonie. Imediat a înștiințat autoritățile. Cu mașina prefecturei de județ, care trecea pe acolo, corpul a fost transportat la spitalul Sf. Spiridon.

Sinucidere

Din actele ce s'au găsit asupra lui, i s'a stabilit identitatea. S'a găsit și o scrisoare adresată d-șoarei D. L., din care rezultă că tînărul s'a sinucis.

El și-a descărcat un glonte de revolver „Browning".

In secția d-lui prof. dr. Tănăsescu i s'au dat toate ajutoarele.

Sinucigașul însă e în agonie.

Cum au fost înștiințați părinții

D. Em. Stancov, intendentul spitalului Sf. Spiridon s'a dus să înștiințeze părinții tânărului Bernstein. Ei tocmai îl așteptau cu masa. D. Max Bernstein a fost înștiințat că fiul său a... suferit un accident. Mergând pe str. Lăpușneanu a alunecat și s'a lovit de bordura trotuarului.

In modul acesta părintele sinucigașului a fost scos din casă, iar la spital i s'a spus adevărul.

Efectul unei dragoste

Din scrisoarea lăsată, reiesă că Iancu Bernștein era mai de mult în dragoste cu o domnișoară D. L.

Dar în ultimele zile o schimbare se produse. Iată cum își încheie sinucigașul scrisoarea:

„Eu voi muri curând și visul meu va rămâne cu mine, căci e ădânc cioplit în inima mea. Il voi purta cu mine, scumpă amintire, jalnic ecou al vieții depărtate.

„Am avut un vis frumos, frumos și melancolic, ca toamna din care s'a născut!

Vai! Visul meu perdut!"...

Semnează: *Jean*:

*

Imediat a fost înștiințat și Parchetul.

*

Astăzi în cursul dimineții sinucigașul a încetat din viață.

L. PAUL

LUCRĂRILE PARLAMENTULUI

13 Februar

Deputați exoluși

CAMERA

D. *Gr. Iunian* protestează contra chemării la ordine a d-lui Maniu în ședința precedentă. Intreabă pe președintele Manolescu-Strunga, ce insultă gravă justifică procedarea aceasta fără precedent. Spune că gestul acesta arată că guvernul și-a pierdut complect capul.

D. *Manolescu-Strunga* recunoaște că a procedat exagerat și regretă faptul.

D. *Duca* anunță că va răspunde Joi la interpelările asupra crimelor din Vâlcea.

D. *V. Magearu* cere ca suspendarea sa să fie amânată pentru a-și putea dezvolta interpelarea asupra cametei. Adunarea admite,

De asemeni amână executarea suspendării d-lor Pompiliu Ioanițescu și Aurel Dobrescu.

D. Sever Bocu se apără contra excluderii de la 5 ședințe.

D. Aurel Dobrescu, se apără împotriva excluderei sale dela 30 de ședințe.

Se pune la vot aplicarea pedepsei avertismentului d lui Vaida.

Votul rămâne nul. Opoziția face o manifestație d-lui Vaida.

Se discută excluderea d-lui M. Popovici de la 30 ședințe.

D. *M. Popovici* se apără. Explică atitudinea sa față de d. dr. Lupu, pe care-l califică de provocator. Povestește cum în 1919, când era în același guvern cu dr. Lupu, a fost la regele Ferdinand pentru a-i cere să revie asupra hotărîrii de a cere demisia d-rului Lupu.

Majoritatea votează excluderea.

Au mai fost excluși: Pompiloaniței pe 5 zile, V. Madgearu și Sever Bocu pe 20 zile și Aurel Dobrescu pe 30 zile.

SENATUL

A ținut o ședință foarte scurtă. S'a cetit numai sumarul ședinței precedente.

Un furgon militar sfărîmat de tren

Doi soldați răniți

Birlad — La intrarea trenului accelerat 53 în stația locală, în dreptul cantonului 35, a lovit un furgon militar, sfărâmându-l complect. Soldații Osoba C-tin și Toma Brabaz, care se aflau în furgon, au fost răniți.

Mai grav este rănit Osoba C-tin.

Autoritățile fac cercetări.

Sandu

De la Consiliul de Război

In fața secției II a consiliului de Război s'a dezbătut procesul locot. Aurel Ionescu de la depozitul de muniții din Bârlad al Ministerului de războiu.

Ofițerul este acuzat de falș, sustragere de materiale ale statului, abuz de autoritate și lovirea inferiorului.

Consiliul a fost prezidat de d. Col. Naum, comisar regal fiind d. Căp. Burade.

Apărarea a fost susținută de d-nii Petrea, I. Popovici și Rodoș.

S'au ascultat vre-o 15 martori, atât ai acuzărei cât și ai apărărei.

Intrucât restul de 20 de martori nu s'au prezentat, procesul a fost amânat.

CRONICA ARTISTICĂ

O zugrăvitoare a frumuseților din munții moldovenești

Desenele d-rei Adina Paula Moscu

(Continuare din pag. I-a)

vurile maeștrilor germani și naturile moarte lucrate cu lupa ale flamanzilor și olandezilor. Totuși nu e nimic forțat în arta aceasta primitivistă.

Nu surprindem nici abuz de efecte ieftine: artista nu face decît să exprime viziunea sa în chipul cel mai simplu și mai direct. „Baba Nastasia", „Spălătoreasa guralivă", „După o masă bună" și alte lucrări ilustrează fericit această latură a talentului d-rei Moscu. Dar tînăra artistă, fiica d-nei Constanța Marino-Moscu care a scris atîtea pagini frumoase din viața mînăstirilor moldovene, prezintă și o serie de schițe de la Varatic: „Dimineața pe hudiță", „Spre seară în dumbravă", „Chilia de lîngă pădure", „Brutăria lui Kir Nicola" etc. Frumusețile din munții moldovenești au găsit o interpretă sinceră fără dulcegării, fără emoții strigate cu emfază.

Prin temperamentul echilibrat, prin ingeniozitatea și sinceritatea sa, d-ra Adelina Paula Moscu aparține solului moldovenesc, bogat în talente și spirite originale. Deși foarte tînără, încă de la prima sa expoziție, d-ra Moscu și-a înscris numele în echipa celor mai interesanți artiști ai plasticei românești contemporane.

— I. —

Revenirea artistului Aurel Ghițescu

Deabia plecat dintre noi, cu gândul de-așî închina viitoarea activitate Teatrului Național din Capitală, artistul *Aurel Ghițescu*—deși nimeni nu se aștepta la aceasta—s'a și relators.

— Motive??...

— Multe!!...

Unul, foarte serios: e *moldovean*.

Altul, foarte interesant, maestrul *Mihai Codreanu*, directorul Naționalului local, aflându-se în Capitală în timpul când *șicanele* pregătite din vreme de către anumiți interesați urmau să-l puie pe artistul peregrin într'o anumită situație: l'a convins hotărât să revie la scena care i-a prilejuit ascensiunea.

Așa că, artistul *Ghițescu*, este astăzi deținătorul unui record: la 1 Februarie, *angajat*; la 2 Februarie *refuzat un rol neadequat* și la 3 *Februarie, demisionat*.

Revenind la Iași, *Aurel Ghițescu* poate, să afirme fără șovăială că n'a pierdut nimic.

— Pe când „Cyrano de Bergerac"?...

m. gr.

INFORMAȚII

x **Inchiderea facultății de medicină.**— *In urma hotărârii de aseară a consiliului facultății de mediciuă (după manifestația de stradă a studenților) decanatul a afișat închiderea facultății, până ce studenții se vor supune regulamentului.*

Senatul universitar a fost convocat pentru astăseară la ora 5 și jum, spre a lua în discuție greva studenților medicinești și închiderea facultății respective.

Piața Valutară

Leul la Paris a cotat ier 15,60; la Zurich 3.19.

Devizele în Capitală au notat: Francul francez 6,45; belga belgiană 22,80; francul elvețian 31,50; lira engleză 797; dolarul 163,50; lira italiană 8.60, coroana cehă 4.86; Rentenmark 39,10.

x Ieri a murit în Capitală Pavel Macri, avocat, fost deputat, publicist și tatăl distinsei artiste Agepsina Macri-Eftimiu.

x Ministerul instrucțiunii a acordat dreptul de publicitate institutului de domnișoare „Elena Odobescu" din Iași.

x La Tg. Ocna, un incendiu a distrus complect magazinul de mobile Zaharescu și hotelul Regal.

Pagubele se urcă la 4 milioane lei.

x Cunoscutul moșier Lupu Iancu proprietarul Domeniului Baia, și omul său de afaceri Leon Istein, au fost condamnați la amendă și despăgubiri pentru defrisarea unei părți din pădurea Ghenea Buznea Iași.

x In județul Brăila a fost arestată o șatră de țigani care printre alte crime au în sarcina lor și uciderea soților Mironescu din Tecuci.

x Din lipsa de procedură, Tribunalul secția II a amânat judecarea procesului fraudelor cu contingentarea de la cooperativa din Larga în care sunt implicați mai mulți cerialiști ieșeni. Deasemenea a fost amânat și procesul fraudelor de la fabrica de zahăr din Romăn.

x CONCERTUL d-rei Anișoara Martac s'a amînat pentru Duminică 19 crt.

x D. Dumitru Tacu fost președinte al Camerei Agricole și fruntaș averescan a cerut înscrierea la liberali.

x Am relatat ieri furtul de bani și bijuterii comis la d. M. Goldstein din strada Costache Negri.

In urma cercetărilor autorul a putut fi arestat. El este servitorul casei V. Manole, care dispăruse din ziua furtului.

x Indivizi necunoscuți au furat alimente și lemne de la locuința d-lui avocat Emilian Marcu din strada Ștefan cel Mare.

x UN SPECTACOL ALES.— Vineri 17 Februar va avea loc, la Teatrul Național, un spectacol extraordinar, cu tragedia în versuri „*Sapho*", în rolul titular cu marea noastră tragediană A. GATHA BÂRSESCU.

Sâmbătă 18 Februarie orele 10 seara, are loc în Saloanele *Soc. de Gimnastică Sport și Muzică*, **balul anual mascat și nemascat** dat de Soc. Sportivă *Victoria*. Muzica Reg. 13 Inf. și Jazz-ul Fuhrman.

Intrarea cu invitații.

x **Teatrul Național:**

— *Omul cu mîrțoaga*, comedie dramatică în 4 acte de d. C. Ciprian, care se joacă pentru a 50-a oară pe scena Teatrului Național din București, în stagiunea actuală, în urma marelui succes obținut și la Iași, se va reprezenta pentru a doua oară, Mercuri 29 Februarie.

— Vineri 17 Februarie „Sapho" cu d-na *Agathe Bârsescu*.

— Luni 20 Februarie, *Păpușile*, cu d-na *Agepsina Macri* de la Teatrul Național din București.

21 Martie, un singur spectacol al marei artiste *Ventura*.

Biletelela Agenția Brașcu.

— John Barrymore simpaticul artist american interpretează primul rol din marele roman „Când marea și cerul se întâlnesc". după romanul „Jim le Harponneur". E una din cele mai puternice și impresionante acțiuni, din absolut totul arătat azi pe ecran. O mare parte a sentimentalei drame se desfășoară în largul oceanului, prin valurile agitate, la periculoasele vânători de balene etc. — 2 Muzici acompaniază azi la Sidoli.

OLEU PREVENTIV
contra scarlatinei, de picurat în nas
SOLUȚIA MILNE
contra scarlatinei
PHENOXIL
gargară preventivă contra scarlatinei
preparate de:
Farmacistul **WERNER**

De vânzare

Un loc în cea mai frumoasă poziție a Tatarașului de circa 1800 m. p. cu pomi fructiferi eventual și case bune 4 odăi, bucătărie, pivniță pietruită, cămări, șuri, loc pentru vite, păsări, 2 intrări separate, apă, lumină, tramvai, se închiriază de la primavară.

Adresați str. Călărași 18 bis proprietara *Elena C. Crețu*

DOCTOR
L. HEITEL
MAMOȘ
De la clinicile din Berlin, Viena Frankfurt
Boli de femei și nașteri
Str. Săulescu 2 (alături de Biserica Talpărari)
Consultațiuni 3—6 p. m.
Pentru săraci gratis zilnic.

Doctor A. Dascăl
BOLI de COPII și INTERNE
VENERICE și SIFILIS
Tratamentul radical al Blenoragiei acute și cronice. Injecțiile intravenoase cu Neosalvarsan
Consult. și tratament:
10—12 a. m. și 2—8 seara
Iași, str. Cuza Vodă 42
(casele Cristofor)
vis-a-vis de Camera de Comerț

DOCTOR
Tr. Mihailescu
asistent universitar
chirurg secundar gynecolog la spit. Maternitatea
BOLI DE FEMEI, GENITO-URINARE-SIFILIS
Str. Lăpușneanu No. 18, etaj
Telefon No. 164
Consult. 1—3

Dr. H. Wechsler
Boli interne, Genito-urinare
Sifilis
DIATERMIE
pentru boli urinare, boli de femei, reumatism, nevralgii, migrenă, gută, diabet, boli de stomach etc
Consult: 8-11 a. m. 2-8 p. m.
IAȘI, str. Armeană 4

BIBLIOTECA
IAȘI
Biblioteca Universității
Loco

ANUL XXIV [illegible]22 — 3 LEI EXEMPLARUL — JOI 16 FEBRUARIE 1928

ABONAMENTE
Lei 1000 pe un an
„ 500 .. „ 6 luni
„ 300 ... „ 3 luni

OPINIA

ZIAR POLITIC COTIDIAN

ANUNCIURI
se primesc la toate
Agențiile de Publicitate
și la
Administrația ziarului
Iași—Str. Gh. Mârzescu 17

O rușine națională—

UȘA CORTULUI

In anii de după război apucături desordonate și-au făcut loc în viața noastră politică. Eleganței protocolare în vorbă și atitudini, în parlamentele noastre post belice, de multe ori s'au substituit expresii triviale, înjurături de mahala sau și chiar încăerări cu care nu erau deprinse reprezentanțele naționale ale României vechiului regat. In toate parlamentele de la 1919, încoace, s'au rostit preu de multe ori cuvinte grele și înjurături de om care și-a perdut cumpătul. Românul răbdător, desconsiderând „morala" ce se face asupra maselor, de acolo, de la tribunele cele mai de sus ale vieții noastre de stat nebăgând de seamă impresia ce inevitabil o câștigă străinătatea de moravurile latinilor de la Dunăre—a tolerat aceste balcanisme în manifestările aleșilor națiunii.

Și atunci, lipsind reacția, aleșii și-au închipuit că vor domina situațiile, vor crește în prestigiu și vor câștiga un titlu de glorie neperitoare mergând crescendo în perfecționarea artei înjurăturilor de surugii de speța cea mai grosolană. Ziua de Vineri a săptămânei trecute pare a fi atins culme de înjosire personală și de stăpânire a manierilor parlamentare, până la apucăturile sălbatice ale unor oameni cari au uitat cu totul lui tot ce sunt și ce trebue să vrea.

Peștele de la cap se strică... Se plâng mereu, ca Ieremia pe ruinile Ierusalimului, ceia ce sunt umilii îndrumători și intelectuali ai poporului, că el cu toate acțiunile întreprinse (prea de multe ori cu mari privațiuni nevoi și osteneli), îndeosebi de Școală și Biserică, ca slujire devotată la altarul lor, conferinți, cercuri culturale, atenee, scrieri de îndrumare, biblioteci, etc. nu prea dă semne de o orientare mai prosperă în viață și moravuri—dimpotrivă... E o constatare care n'admite îndoială că omul de după războiu, în colectivitatea națiunilor, e schimbat în rău.

Cuvântul, onoarea, avuțiile, persoana, nu mai au prețuirea timpurilor bune și frumoase de altădată. Nesiguranța, jafurile, omorurile s'au înmulțit îngrozitor... Motivul ? Dacă cei de mai sus sunt capabili de scene ca cea de Vineri la Cameră, ce să mai zică badea Stan care pentru te miri ce o să-i dea lui Ban la cap !? Cum e școala—așa învățătura. Omul la alegeri, n'aude decât de hoți, mișei, înșelători—cum să nu se molipsească !?

Națiunea așteaptă de sus tonul cel bun, o îndrumare sănătoasă, dându-și sama că viitorul îi reclamă o cârmă care nu e permis,— disprețuind abnegația și slujirea devotată a intereselor obștești,—a se întina în mod iremediabil cu apucături de irresponsabile... Cu creptul, se pune întrebarea : până când ?.. Unde vom ajunge ?..

Preot F. Bodnărescu

In închisorile sovietice

Ziarele ruseșii publică darea de seamă a profesorului Liublinski asupra temnițelor și locurilor de detențiune din Rusia.

După Liublinsky, la un milion de locuitori, sunt în pușcăriile Uniunei sovietice 2648 bărbați și 150 femei la bărbați se numără 23 la sută recidiviști, iar pentru femei 31 la sută. Țăranii și lucrătorii dau 4 cincimi din deținuți.

La sfârșitul lui 1926, erau în Rusia aproape 9000 persoane condamnate pentru omor.

După statisticele oficiale, în 1923 erau în închisorile ruse 1342 persoane acuzate de contra-revoluție.

EXCLUDEREA D-LUI VAIDA-VOEVOD

și retragerea ardelenilor din Cameră

D. dr. Al. Vaida-Voevod a fost exclus din Cameră pentru 30 de zile. E o grașală și o violență inutilă comisă de majoritate.

Deputații ardeleni din partidul național țărănesc s'au retras ostentativ din

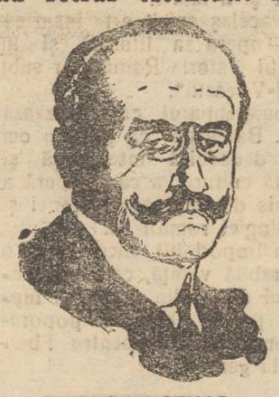

D. VAIDA-VOEVOD

parlament. E o reacțiune firească în contra jignirei care li s'a adus atât lor, cât și Ardealului păstrător al naționalității române în lupta milenară împotriva asupririi ungurești.

Pe vremuri, România întreagă s'a indignat când d. Vaida-Voevod a fost exclus din parlamentul de la Budapesta. Și dacă a fost exclus de străinul asupritor, de bună seamă că luptătorul român Vaida își are locul în parlamentul din București: De acolo nu poate fi exclus, fără a comite prin aceasta o atingere a sentimentului național.

Chiar dacă d. Vaida a pronunțat un cuvânt neparlamentar, într'o ședință tulburată și într'un moment de enervare,—aceasta nu justifică brutalitatea premeditată asupra unei personalități care simbolizează martiriul național-ardelenesc.

Votul de ieri al majorității înseamnă o jignire nemeritată și inutilă adusă Ardealului, — jignire care strică și prestigiul țării și însăși intereselor guvernului.

X.

Din toată lumea

Groaza de a fi bogat.— John Charles Pickfield, un tânăr industriaș din Yale (America), a ajuns în cîteva luni unul dintre cei mai bogați oameni din regiune. Cum e și natural, o avere cîștigată ușor, se cheltuește ușor. Și așa tânărul Pickfield a început să guste din toate plăcerile permise și nepermise. După cîtva timp, simțindu-se istovit și cu sănătatea ruinată, milionarul american începu să aibă oroare de bani. In două săptămîni Pickfield își tocase toată averea. Astăzi el este un simplu funcționar la un fost subaltern al său și se simte mulțumit.

Așa e ; bogăția nu înseamnă totdeauna fericire !..

*

Un orologiu original.— Un italian, Sirio Tiburzi din Fabriano, a construit un orologiu de aproape doi metri înălțime, făcut în totul, roate, coardă, greutăți, cadran, din salcie și ramuri de plop. Mișcarea lui este identică aceleia a orologiilor din turnuri, numai că el nu bate orele. Se întoarce la fiecare 24 ore, dar poate merge și 27. E un orologiu rustic prin excelență.

*

Două milioane o carte.— La un club din Paris, la un joc de bacara, un bancher englez a pus pe o singură carte 2 milioane franci (aproape 14 milioane lei).

Acest pot e cea mai mare sumă care s'a jucat vreodată de o persoană în Franța.

Partea interesantă este că englezul a pierdut. Foarte calm, el a achitat suma, și-a pus paltonul și a ieșit din sală. A doua zi s'a aflat că dînsul este proprietarul unei averi de peste 20 milioane lire sterling (vreo 16 miliarde lei). Prin urmare își poate permite asemenea gusturi..

*

Expediția lui Sven Hedin.—Expediția suedeză condusă de Sven Hedin, a trecut deșerturile dela granița dintre China și Mongolia și se apropie de Hami, în provincia Sinkiang.

Bogatele colecții pe care le-a făcut până acum expediție vor fi trimise spre Peking.

*

Serbătorirea autorului „Internaționalei"—Petru Degeter, autorul faimosului cîntec socialist „Internaționala", a fost invitat de guvernul sovietic să se stabilească la Moscova unde i se pune la dispoziție un apartament spațios și o pensie pentru toată viața. In acelaș timp, sovietele organizează serbări populare cu prilejul că Degeter împlinește 70 ani ; iar cîntecul „Internaționala" împlinește 40 ani decînd a fost compus.

ASPECTE

APAȘII PRESEI

De câteva zile, o acerbă polemică se poartă între „Adevărul" și „Cuvântul", sau mai precis o luptă fără cruțare se dă între d-nii Emil Socor și Titus Enacovici.

Pornită de la odioasa denunțare făcută de d-l Enacovici și garanției că s'ar afla în Capitală câțiva comuniști evadați pe vremuri din închisoare și de la suspectarea campaniei începută de d-l Socor pentru grațierea lui Bujor—cu toate că în coloanele „Cuvântului" apăruse un articol în favoarea deținutului de la Dofteana scris cu entuziasm de Perpessicius—rivalitatea între cei doui directori de gazetă a luat proporții neuzitate chiar la noi.

Dela celebra afacere Guenther și dela răsoolirea fondurilor împrăștiate de Poklewski-Koziel, nu s'au mai aruncat între ziariști acuzații atât de grave ca acelea pe care dl. Socor le aruncă directorului „Cuvântului".

Se dovedește, cu cifre și date exacte, că dl. Enacovici a tapat din fondurile ministerului de interne sub trei guverne : cel averescan, cel fantomă al prințului Știrbey și sub cel liberal.

D. Enacovici se încurcă în insulte, fără a putea să aducă cea mai mică rectificare acuzațiilor precise ale d-lui Socor ; la cifre și date, d-sa răspunde cu sentința de condamnare pentru un delict politic comis de d. Socor...

Despre cei dela „Cuvântul" noi am avut păreri pe cari azi abia și le descoperă alții, cu doui ani în urmă ; aveam motive temeinice să suspectăm naționalismul integral al tovarășului de cămătărie al lui Reiff, după cum știam precis că toată violența întrebuințată în unele campanii era o simplă cursă : am ti foarte curioși dacă d. Enacovici ar putea să lămurească de exemplu, de ce a încetat brusc campania începută contra societăților petrolifere pe motiv că nu întrebuințează suficient personal românesc ; această campanie începută cu brio și cu un amenințător „va urma", a avortat după primul articol.

Trebue, din când în când, scuturați condoferii presei, pentrucă aceștia sânt vinovații cari deschid porțile micilor apași și șantagiști cari cresc în umbra redacțiilor, în capitală și în provincie.

Opera d-lui Socor este bine venită.

G. SPINA

In pag. 3 a

Ultima Oră

telegrafică și telefonică

„OPINIA"

LITERARA ȘI ARTISTICA

Pentru „Belle Arte"

Avem și noi la Iași o școală de Arte frumoase, unde tinerii își dezvoltă talentul și aptitudinile. Elevii acestei școli, după ce au absolvit cursurile — cum e și firesc — vor să-și expue produsul muncii lor. In acest scop instituția de pe strada Arcu are chiar o încăpere intituiată protocolar „sala de expoziții". Ce se întâmplă însă ? Această sală este acordată numai profesorilor (Băncilă, Cosmovici, etc.), iar cererile absolvenților sânt mereu întâmpinate cu refuzuri categorice. In consecință, tinerii pictori se văd constrânși să închirieze săli particulare cu prețuri prea comerciale pentru budgetul artei lor. In caz contrar, când nu pot realiza nici lucrul acesta, multe pânze remarcabile sânt destinate să doarmă în fundul vreunui dulap prăfuit. Și atunci ne întrebăm : pentru ce mai există la școală o sală de expoziții ? numai pentru maeștrii consacrați ?

i. b.

FAPTE

Cele mai citite cărți

Cartea cea mai răspândită din întregul univers este un almanah chinezesc. Acest almanah se tipărește anual la Peking, în opt milioane exemplare. Chinezii au atâta încredere în poveștile și prezicerile din această carte, încât în fiecare an toată ediția de opt milioane volume se epuizează complect.

In Europa și America cea mai citită carte este Biblia ; numai la o tipografie din Halle s'au tipărit peste o sută de ediții. Apoi, în ordine, urmează „Don Quichotte" de Cervantes și un abecedar publicat la Esseo, care a trecut de 1200 ediții.

Englezii celebrii

O revistă engleză a organizat de curând un concurs printre cititori pentru alegerea celor mai reprezentative figuri din Anglia. Primii zece au reușit : Thomas Hardy, Rudyard Kipling, H. G. Wells, J. M. Barrie, Bernard Shaw, G. K. Chesterton, Arnold Bennet, Joseph Conrad, John Galsworthy și John Masefield.

Cenzura pieselor

Cenzura papală de acum câtva timp nu era mai brează decât cenzura, care se aplică la noi.

Așa, de pildă, un autor dramatic prezintă într'o zi o comedie nouă. Primul act se petrecea într'un restaurant. Actorul intră, se pune la masă și cere un biftec.

Cenzura Vaticanului puse în dreptul acestui pasaj următoarea notă marginală : „Dacă piesa se va reprezinta într'o Vineri, actorul nu va avea voe să ceară un biftec, ci va striga : „bătete, adu-mi o porție de fasole".

Problema chiriilor

— „Cum vă spun, doamnă, fiul meu, nora mea și cei trei copii au murit în groaznicul accident de tren".

— „Așa dar, locuința lor este de închiriat ?"

IN GRECIA

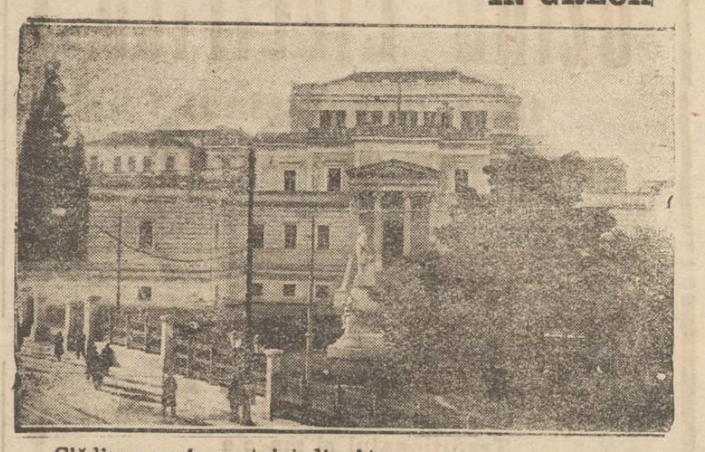

Clădirea parlamentului din Atena.

Astăzi, noul guvern grec al d-lui Zaimis se prezintă Camerei.

Fantasticul avânt economic

al Statelor-Unite

In timp ce Europa, sfâșiată și bolnavă, caută să se întremeze neutralizând diferitele rivalități lăuntrice cu ajutorul „duhului sfânt dela Geneva, în Lumea Nouă se dezvoltă o putere colosală pe care nimic n'o poate opri în evoluția sa și care conduce activitatea a două sute de milioane de oameni.

Inainte de războiu, Statele-Unite datoreau Europei, 5 miliarde dolari. Astăzi, această datorie s'a transformat într'o creanță de 16 miliarde dolari (cam 3000 de miliarde lei), pe care Europa îi datorește Americei.

In acelaș timp, indicele general al producției a trecut în Statele Unite dela 100 în 1913 la 151 în 1927 ; pe când în Franța, depildă, n'a crescut decât dela 100 la 109.

In 1927, emisiunea valorilor mobiliare și a fondurilor de stat atingea 175 miliarde franci hârtie la New-York, față de 36 miliarde la Paris. Aceasta înseamnă că forța de economie a unui cetățean american este astăzi de 1500 franci, pe când aceia a unui francez e de 900.

Această parale a făcută între Statele-Unite și Franța (ea mai bogată țară până la războiu) arată avantul fantastic al republicei de peste ocean.

Sovietele

nu iau parte la conferința economică

Geneva 14 (Rador). Guvernul sovietic a anunțat Secretariatul Ligei Națiunilor că declină invitația de a participa la constituirea comitetului consultativ economic. In consecință, guvernul sovietic nu indică persoanele calificate, care ar putea fi numite membre în acest comitet.

Scule, odoare și argintării boerești

în trecutul românesc

de dr. N. E. Iderău

Juvaerele—„sculele"—boierimii și negustorilor din țările române, se lucrau odinioară în aceleași feluri ca și odoarele de biserică. Toată argintăria de masă venia fără îndoială din Ardeal, din atelierele săsești. Mărămile cu fir — adică, cele „cusute pe scris", cele „umplute cu fir", cele „cusute peste tot și umplute cu fir", de pela 1700 — se lucrau în casă, afară de cele de tot scumpe, „de Țarigrad".

Juvaerele propriu-zise, s'ar părea, după numele ce poartă, că ar trebui să vină totdeauna din Răsărit. Dar așa-ceva nu putem dovedi...

Din potrivă, în anumită înșirare de scumpeturi, ca de pildă, testamentul din 1728, al unei jupânese din Oltenia, anume Ilinca, soția lui Constantin Strâmbeanul, unul din secretarii Brâncoveanului, se pomenesc și „... cercei de aur făcuți la Veneția" și „o pereche de brățări cu diamante cari s'au făcut la Veneția", pe când Moldovenii comandau brățări dela Brașov până la Danzig pela 1700.

Brâncoveanu pune să i-se gătească însă la Brașov pahare, sfeșnice, tipsii, al căror rost îl știa pe placul lui Vodă un meșter care a îmbătrânit servindu'l, anume Gheorghe Mai, argintarul.

Și la nunta Mariei, fata lui Vasile Lupu, cu cneazul Radziwil, darurile boierilor au fost lucrate la Brașov : pahare de argint—„făptură măndră și supțire, și arătătoare, și în poleială frumoase", zice cronicarul — unele și cu capace...

Tot la vecinii de peste munți — la Sași—își lucra Brâncoveanu acest al doilea Neagoe, pecețile, inelele de piatră scumpă, talerele, armele, medaliile, ca și acel frumos ban de aur, în două forme, cu chipul său, purtând cuca și cu inscripție latină, care servi împotrivă-i, ca o dovadă de trădare, în anul pelrei 1714.

Răsăritul îi dădea numai — pentru Doamna și Domnițele lui—cercei, salbe de aruncat pe cap, lefți și alte elemente de podoabă...

Deseori se mai făcea, tot la Brașov, ori în alt oraș al Ar-

(Continuarea în pag. 4-a)

„Sappho"

și Agatha Bârsescu

Grillparzer, autorul marelor opere teatrale „Medea" și „Hero și Leandru", a conceput în mod fericit și neperitoarea tragedie „Sappho", relativ la care poetul englez Byron a avut inspirația să spue : „nu-l cunosc pe Grillparzer, dar secolele îl vor recunoaște". In adevăr începînd cu anul 1872, tragedia „Sappho" a ocupat scenele tuturor teatrelor mari din lumea întreagă, avînd între cele mai consacrate interprete și pe marea noastră tragediană d-na *Agatha Bîrsescu.*

Această tragedie este pe cît de bine teatralizată pe atît de bine închegată din punctul de vedere artistic literar, brodată pe contrastul dintre sufletul artistului și al muritorului de rînd și pe triumful sentimentelor puternice, libere și adevărate.

Sguduitoarea tragedie „Sappho" într'o verificațiune nouă datorită valorosului profesor Virgil Tempeanu, va fi în curînd jucată pe scena teatrului nostru, de catre marea tragediană pe care nu am avut fericirea să o auzim de mai bine de un an. Cine din noi nu-și amintește de fiorii adevărați ai artei sublime, pe care ni i-a dat neîntrecuta tragediană, atunci cînd din culmea gloriei gustată în Germania și Austria, a venit la noi ca să ne facă mîndri și fericiți a spune că e concetățeana noastră ?

Ea ne-a făcut cunoscuți pretutindeni ; ea a vorbit de Romînia pe scenele americane ; iar cînd la marile festivaluri recita poesii în cinci limbi, punea la loc de cinste limba romînă care redeștepta în marea artistă amintirile dragi ale copilăriei sale și locurile unde cântarea ei și-a luat sfioasă întâiul sbor spre ceruri. De aceia după ani de glorie s'a întors în mijlocul nostru și și-a luat menirea sfîntă de a profesa arta în umilul templu al conservatorului din Iași, dînd părți din sufletul său „copiilor ei dragi" învățîndu-i să vorbească, să simtă și înobilindu-le sufletul.

Astăzi d-na Agatha Bârsescu face ceia ce nimeni nu a făcut în țara romînească și nici aiurea jucînd cu elevii ei, cu „copiii ei dragi" în care își pune multe speranțe pentru viitor.

Această frumoasă inițiativă, în ce și-ar găsi oare mai mare satisfacție de cît în consacrarea pe care din nou publicul va ști, credem să o dea marei noastre tragediene a cărei artă o gustăm acum atât de rar și care—dacă nu niciodată — cel puțin, multă vreme nu-și va găsi urmași.

C. Gh. Vasiliu

Teatrul Elisabeta - **Mercuri 15 Febr.** — Prima reprezentaţie a trupei

WIKT în frunte cu marii artişti **Kaminsky şi Turkov** **COMOARA** de Pinsky

în puternica comedie

Joi 16: **Când râde Satana**; Vineri 17: **Cei 7 spânzuraţi**; Sâmbătă 18: **Lăptarul Toivie**;
Duminică 19 ultima reprezentaţie: **Fraţii Karamazoff.**

Uzina Electrică

face instalaţiuni electrice de orice fel

Sala Teatrului Naţional

Sâmbătă 25 Februarie 1928

CERCUL A. M. I.

(Avocaţi, medici, ingineri), a organizat şi anul acesta

Tradiţionalul şi marele

Bal mascat, costumat şi necostumat

3 muzici: o fanfară, un jazzband militar şi jazzband-ul Fuhrmann

Intrarea numai cu invitaţii.

Biletele s'au pus în vânzare la Băşcu şi la sediul cercului A. M. I. str. Lăpuşneanu 2 etaj, de unde se pot lua între 6—8 seara, orice informaţii.

Pentru loji a se adresa numai la cerc.

CURA ***cea mai raţională de unt de peşte***

Aprobat de Consiliul Sanitar superior şi premiat

pentru copii şi adulţi e numai aceea cu

Unt de peşte Iodoferat simplu WERNER

Tonic, depurativ, nutritiv, recomandat contra anemiei, scrofulozei, reumatism, etc.

Unt de peşte Iodoferat cu fosfor WERNER

special contra rachitismului, limfatismului şi reconfortant pentru copii şi adulţi slăbiţi de munca intelectuală

Unt de peşte Iodoferat cu mercur WERNER

Tonic depurativ şi curativ p. reconvalescenţi sifilitici

Depozit principal:

Farmacia CONST. I. WERNER, Iaşi

Ministerul Muncii, Cooperaţiei şi Asigurărilor Sociale, Casa Centrală a Asigurărilor Sociale.

PUBLICAŢIUNE

Pe baza deciziei Ministeriale No. 1297 din 18 Ianuarie 1928 în conformitate cu dispoziţiile legii de unificare a serviciilor sanitare, promulgată în „Monitorul Oficial" No. 164 din 28 Octombrie 1922 şi dispoziţiile regulamentului de concursuri de medici ai organizărilor medicale ale Asigurărilor Sociale, sancţionat cu Inaltul Decret Regal No. 2034 | 927, publicat în „Monitorul Oficial" No. 138 din 25 Iunie 1927;

Publică concurs pe ziua de 25 Mai 1928, ora 15, în localul Casei Centrale a Asigurărilor Sociale, Piaţa Amzei No. 5 pentru următoarele locuri de medici:

LA ORGANIZAREA MEDICALA DIN CAPITALA

6 locuri medici şefi de consult, de boli interne la Casele Medicale.

1 loc de medic şef la boli nervoase pentru Dispensarul Obor.

4 locuri medici şefi de consult, chirurgicale, la Casele Medicale.

8 locuri medici pentru căutarea asiguraţilor la domiciliu, repartizaţi astfel:

Sectorul I, 2 locuri; Sectorul II, 2 locuri; Sectorul III, 2 locuri; Cătunul Bellu, 1 loc; Băneasa-Herăstrău, 1 loc.

2 locuri de medici şefi de consult, de genito-urinare la Casele Medicale.

1 loc de medic şef pentru consultaţii de piele şi sifilis la Casa Medicală de specialităţi din Şos. Boneparte.

2 locuri de medici şefi pentru consult. de ochi la Casele Medicale.

1 loc pentru medic şef consult. nas, gât şi urechi la Casa Medicală de Specialităţi din Şos. Bonaparte.

1 loc pentru medic şef de consult gynecologie la Casa Medicală de Specialităţi din Şos. Bonaparte,

1 loc pentru medic şef consult, de stomatologie la Casa Medicală de Specialităţi din Şos. Bonaparte.

4 locuri pentru consult de puericultură la Casele Medicale.

2 locuri de medici şefi de laborator la Casele Medicale.

2 locuri de şefi de laborator de Radiologie la Casele Medicale.

3 locuri medici de fabrici pentru inspecţia higienei muncii la fabrici.

1 loc de medic secundar la Spitalul Polizu.

LA ORGANIZAREA MEDICALA BRAILA 4 LOCURI DE MEDICI ŞI ANUME:

1 genito-urinare, 1 dentistică, 1 chirurgie, 1 medicină internă

LA ORGANIZAREA MEDICALA CONSTANŢA 2 LOCURI MEDICI CONSULT. MIXTE.

LA ORGANIZAREA MEDICALA GALAŢI 5 LOCURI ŞI ANUME:

1 genito-urinare, 1 boli de ochi, 1 chirurgie, 1 radiologie, 1 domiciliu.

LA ORGANIZAREA MEDICALA CRAIOVA 3 LOCURI ŞI ANUME:

2 medici de domiciliu, 1 medic dentist.

LA ORGANIZAREA MEDICALA IAŞI 6 LOCURI DE MEDICI ŞI ANUME:

1 medic consult. mixte, 1 piele-sifilis, 1 boli nervoase, 1 boli gât, nas, urechi; 2 medici de domiciliu.

LA ORGANIZAREA MEDICALA PLOEŞTI 7 LOCURI DE MEDICI:

1 chirurgie, 1 boli de ochi, 1 boli de femei, 1 dentistică, 1 medic pentru fabrici, 1 medic pentru domiciliu, 1 medic pentru copii.

Condiţiile generale de admisibilitate sunt acele publicate în „Monitorul Oficial" No. 133 din 25 Iunie 1927.

Orice alte lămuriri se pot obţine la Direcţia Medicinală din Casa Centrala a Asigurărilor Sociale.

AVIZ

Văzând prin ziarele locale reclamele şi laudele ce-şi aduc marele spiritist şi prezicător I. Săvescu precum şi marele Fachir-Indian-Doctor-Vehab, eu subscrisul ofer suma de lei (50.000) cincizeci mii lei, acelui a care din D-lor va putea descoperi pe autorul furtului unui grop cu bani în valoare de (500.000) jumătate milion lei, furat de unul din slujbaşii P. T. T. din Biroul oficiuiui P. T. T. laşi-Gara în ziua de 28 August 1927. Această sumă o ofer oricui va fi în stare a descoperi pe autorul furtului.

DIMITRIU DUMITRU
Conductor-Poştal, Iaşi

De vânzare o MAŞINA DE SCRIS Schmidt premier

perfectă stare. A se adresa: Marcovici str. C A. Rosetti 18

PIERDUT 5 chitanţa a câte 300 lei, în total 1500 lei ale Soc. Comunale de Electricitate din Iaşi, la actul de subscriere No. 5693 din 30 Sept. 1925.

Le declar nule şi fără valoare în mâinile oricui s'ar găsi.

FRAŢII KATZ & Co.
Iaşi, Piaţa Halei

COTNARI 1 ha, via Sava Căliman, cu casă, cramă, etc., se vinde (din toamnă). A se adresa Răileanu, Năruja-Putna.

ŞCOALA NORMALA „Vasile Lupu" caută un tânăr muncitor, cu scriere frumoasă, pentru un post de ajutor de secretar, vacant la această şcoală. Are întreţinerea completă şi un salar de 3213 lei lunar. Doritorii se vor prezenta de urgenţă la şcoală

SE CAUTA APARTAMENT, compus din două odăi şi bucătărie; eventual odaie de baie. A se adresa la ziar sub G.

ATENŢIE! Maestră croitoreasă, caută lucru în familii bune. E. Bălan str. Cuza Vodă 32.

DE INCHIRIAT una cameră mobilată cu intrare separată în str. Lăpuşneanu No. 35 în casele din curte jos la Elysée.

DOCTOR
Dora Coslowsky
MAMOŞ
de la clinicile din *Paris* şi *Montpellier*
BOLI DE FEMEI, NAŞTERI
Consult. 3—6 p. m.
Strada Cuza Vodă No. 16.

H. GHERNER
avocat
Birou de Notariat
str. Elena Doamna 26
colţ cu str. Anast. Panu
(casele Brumer)
Cons. 7½-9 a. m. şi 7-9 p. m.

De vânzare

Un loc în cea mai frumoasă poziţie a Tătăraşului de circa 1800 m. p. cu pomi fructiferi eventual şi case bune 4 odăi, bucătărie, pivniţă pietruită, cămări, şuri, loc pentru vite, păsări, 2 intrări separate, apă, lumină, tramvai, se închiriază de la primavară.

Adresaţi str. Călăraşi 18 bis proprietara *Elena C. Creţu*

DOCTOR
L. HEITEL
MAMOŞ
De la clinicile din Berlin, Viena Frankfurt
Boli de femei şi naşteri
Str. Săulescu 2 (alături de Biserica Talparari)
Consultaţiuni 3—6 p. m.
Pentru săraci gratis zilnic.

Dr. L. BALLIF
medic primar
BOLI MENTALE ŞI NERVOASE
str. Alexandri No. 5
(Laboratorul Dr. Franke)
Consult. 6 — 7 jur. p. m.

Avansări

printre funcţionarii prefecturei de judeţ

Comisiunea de numiri şi înaintări de funcţionari judeţeni şi comunali, întrunit eri după amează la prefectură, sub preşedenţia d-lui P. Tudose.

In această şedinţă s'a hotărât avansarea în grad a următorilor funcţionari dela prefectura de judeţ.

D. M. Voluţă, secretarul consiliului judeţean, şef de serviciu cl.II, a fost avansat şef deserv.cl.I.

D-nii M. Alexandrescu şi St. Simionescu, şefi de serviciu cl. III, au fost avansaţi la gradul de şefi de serviciu cl. II.

D-nii: D. Grigoriu, I. Pelealbă, C. Vulpe şi C. Breviman, actuali şefi de birou cl. II, au fost avansaţi ca şefi de birou cl. I.

D-na Margareta Cărăuşu, d-ra Aida Pavloff, d-nii: Gh. Popovici-Holban, I. Niţescu, Gh. Pratt, V. Şuhan şi V. Brudea, actuali şefi de birou cl. II, au fost avansaţi la gradul de şefi de birou cl. I.

D. Alex. Moruzan şi d-ra Natalia Cristescu, impegaţi cl. II, au fost avansaţi la gradul de cl. I.

D. S. Coroi, avocatul judeţului, şeful serviciu ui contencios, a fost înaintat la gradul de şef de serviciu cl. II.

Aceste avansări intră în vigoare de la 1 Ianuarie 1928.

Nereguli

la încasările pentru islazul comunal, în jud. Iaşi

D. inspector ad-tiv general din Ministerul Agriculturei S. Goangea, a făcut mai multe inspecţi în judeţul nostru pentru a verifica gestiunei islazurilor comunale.

La com. Cornesti şi Miroslava, d-sa a găsit nereguli şi lipsuri din sumele încasate pentru islazul comunal.

Capii autorităţilor dela acele comune au fost chemati la prefectură, unde continuă cercetările.

Tribunalul Judeţului Iaşi s. III-a
PUBLICAŢIE DE VANZARE
No. 1241 din 11 Februarie 1928

Trib. Iaşi s. III-a, în urma raportului D-lui Jude Sindic Trib. Iaşi No. 757 | 928, a autorizat Corpul Portăreilor, să scoată din nou în vânzare prin licitaţie publică averea mobilă a falitului Lupu Hersohn din Iaşi str. C. Negri No. 59, compusă din mărfuri de galanterie, manufactură şi mobilierul de prăvălie, evaluate de expert la suma de 85.125 lei şi mobilierul casnic evaluat la 16.450 lei şi portofoliul la 132.382 lei, mobilierul casnic aflat în Fund. Lozonschi.

Vânzarea şi adjudecarea acestei averi va avea loc în ziua de 17 Februarie 1928, ora 2 p. m. la faţa locurilor indicate mai sus, iar a portofoliului în camera Sindicatului faliment. Trib. Iaşi s. III-a, începându-se licitaţia publică dela sumele evaluate de expert, cu facultatea D-lui Jude Sindic de a o începe şi de la o sumă mai mică, sub rezerva omologărei Tribunalului.

Dosar No. 41 | 5927
Preşedinte, M. Eşianu
Portărel, I. Popovici

România
Corpul Portăreilor Trib. Iaşi
PUBLICAŢIE No. 40
Anul 1928, luna Februarie 10

Se publică spre cunoştinţa generală că conform adresei Jud. Ocol II Mixt Iaşi, No. 3184 | 1928, se va vinde prin licitaţie publică în ziua de 28 Februarie 1928, ora 10 a. m. averea mobilă sequestrată cu procesul verbal No. 96 | 928 de la B. Wolfsohn la pretenţia Băncei Neamului din Iaşi avere compusă din: una şifonieră, un bufet, trei mese, una oglindă şi una masă.

Vânzarea se va face în Iaşi str. I. C. Brătianu 106, domiciliul debitorului pe bani gata şi în asistenţa comisarului respectiv.

Şef Portărel, Indescifrabil
Secretar, Munteanu

Comemorarea lui N. Bălcescu

la şcoala normală „Vasile Lupu"

Trei pătrare de veac au trecut de când la Palermo (în Sicilia), o boală nemilostivă răpunea pe unul din cei mai nobili luptători ai revoluţiei dela 1848. Şi aceasta la vrâsta de abia 33 ani.

Profesori şi elevii şcoalei normale, V. Lupu au comemorat acest eveniment, în ziua de Duminică 12 Februar, printr'o conferinţă asupra lui N. Bălcescu, ţinută de d. Const. Stănescu, profesor de literatură română.

D-sa a evocat în mod interesant figura eroică a lui Bălcescu, a cărui deviză, în viaţă, a fost: „un mic pentru mine, totul pentru patrie".

In ţară ori în pribegie prin Europa întreagă, acelaş ideal: binele patriei, libertatea şi unitatea naţională, pentru care a luptat şi a murit.

De acelaş spirit este însufleţită şi opera sa literară şi în deosebi „Istoria Românilor subt Mihai-Viteazul".

Conferenţiarul caracterizează pe N. Bălcescu ca pe un om de o deosebită inteligenţă şi bogată cultură, a cărui operă a deschis drumuri nouă Istoriei şi Sociologiei româneşti.

Era împodobit încă şi de o admirabilă voinţă, care fac dintr'însul unul din vrednicii luptători pentru libertatea poporului român şi chiar pentru libertate, în genere.

Incurcală cu biletă de treatru

Primim următoarele:

Duminică seara am voit să merg la Teatrul Naţional. M'am prezentat la Agenţia Braşcu şi am cerut un bilet de fotoliu.

Ştiam că în urma reduceri lor făcute, acest bilet avea preţ de 45 lei. Mi s'a luat 62 lei. La agenţie nu mi s'a putut spune nimic. La teatru, controlorul cercetând biletul, am observat că-l examinează cu deosebită atenţie.

Atunci l'am întrebat: Nu e bun biletul? Et îmi răspunde: ba da, dar astăzi seară s'au eliberat două feluri de bilete.

L'am întrebat de ce, şi dânsul n'a ştiut ce să-mi spue.

Să fie aşa, că s'au liberat două feluri de bilete?

Propaganda culturală la sate

Cu începere din luna Martie, d. doctorand *Gheorghe Huţanu* dela Universitatea din Iaşi cu concursul a 20 colegi şi a câtorva profesori universitari, va începe un ciclu de conferinţi pentru popularizarea ştiinţii care se vor ţine în aproape toate satele din Moldova întregită pe durată de cel puţin un an de zile. In conferinţi se vor atinge toate chestiunile ce interesează în deaproape viaţa ţăranilor cit şi îmbunătăţirile ce trebuesc aduse la îndeplinire, pentruca munca lor să fie mai rodnică.

Pe lângă că conferinţele se vor ţinea într'o formă cât mai populară, pentru a fi înţelese de toţi sătenii, un bogat material demonstrativ împreună cu o lampă de proecţie, vor complecta explicaţiile. In afară de proecţiile cu caracter pur agricol, vor fi şi proecţi din domeniul tehnicei moderne şi mai ales proecţii din domeniul medical, arătându-se în special ravagiile distrugătoare ale alcoolului şi a boalelor lumeşti care prin rădăcinile adânci ce prind printre ţărănime, ne subminiază însăşi-şi naţia.

Conferinţele se vor termina cu explicaţii şi auditii de radio, iar în localităţile unde sunt isvoare electrice, va rula şi un film agricol recomandat de ministerul agriculturii.

Având în vedere greutatea materială enormă şi lipsa de timp faţă de extensiunea ce trebue dată, şi pentrucă şi satele mici şi izolate să aibă norocul aceetor conferinţi, rugăm pe această cale pe toţi fruntaşii satelor cu preoţii şi învăţătorii în frunte, de a pune în curent pe săteni şi astfel ar economisi timpul atât de preţios.

Primăvara se vor ţinea conferinţele în regat fiind legaţi de şosele, rămânând a trece în Basarabia la vară.

x D. I. Stângaciu din str. General Cernat, a reclamat poliţiei că primind de câteva zile pe un bătrân basarabean cu numele de Vasile, l-a găsit aseară mort. Cadavrul a fost transportat la morgă. Se fac cercetări.

Iar afacerea Bonache-Fălticeni

Am relatat pe larg abuzul de încredere săvârşit de proprietarul moşiei Siliştea-Fălticeni, Stefan Bonachi.

Se ştie că acesta s'a împrumutat pe piaţă cu suma de peste 12.000.000 lei, după care vânzând moşia cu pădurea şi lemnele aflate în gări, baronului Jean Kapri pentru suma de 16.000.000 lei,—a dispărut în străinătate.

*

Intre alţi creditori, este şi principele Mihai Sturza cu suma ipotecară de peste 4.000.000 lei.

Prinţul Sturza, a introdus la Tribunalul Fălticeni o acţiune prin care cere să i se onoreze creanţele ipotecare.

Ca urmare, se prevede un interesant proces de anulare a actului de vânzare a moşiei Siliştea.

Două copile arse de vii

Roman. — Din Băceşti se anunţă că copila Natalia Micu de 2 ani jucându-se cu focul—a fost arsă de vie.

In satul Avereşti, flăcările au arbonizat pe fetiţa Maria Gh. Dambacă.

INFORMAŢII

x *Examen administrativ.*—Astă-zi dimineaţă a început la prefectură, examenul pentru ocuparea de funcţiuni administrative, prin vizita medicală care a fost făcută de către d. dr. C. Vasiliu, medicul primar al judeţului.

Din 47 candidaţi prezenţi au fost respinşi doi.

Mâne după amiază la orele 3, va avea loc teza; iar oralul se va ţine Vineri la orele 3 p. m.

Comisiunea examinatoare se compune din d-nii prefect Eduard Lăzărescu, sub-prefect D. Kasian şi d. profesor Plăcinţeanu.

x *Conflict de muncă.*—La inspectoratul muncii au avut loc tratative între lucrătorii şi patronii mătăsari, dar nu s'a ajuns la nici o înţelegere, de oarece patronii şi-au menţinut hotărârea de a reduce salariile cu 25 la sută.

Lucrătorii au rămas solidari pentru a-şi apăra drepturile. O parte din lucrători se pregătesc a se angaja în alte oraşe.

x In spitalul de izolare se mai află internaţi 65 de bolnavi de scarlatină, atât din oraş cât şi din judeţ.

x Flăcăul Gh. Binău, din Podul Iloaei asasinul tatălui său, a fost arestat şi înaintat parchetului local.

x *Convocare.* — Duminică 19 a c. urmând a se face alegerea unui membru în delegaţia Camerei Eparhiale a Mitropoliei Moldovei, în locul devenit vacant prin încetarea din viaţă a regretatului Gh. Mârzescu se face cunoscut enoriaşilor bisericei Sft. 40 Mucenici ca în arătata zi ora 10 dimineaţa să binevoiască a se presenta spre a proceda la alegere.

Candidaţii până în prezent sunt:

Dl. N. Crupenschi avocat enoriaş bis. 40 Sf. D. Valeria Bulgaru prof. univ. En. la bis. Toma Cosma. D. I. Acsinte avocat enoriaş Bis. Banu, Dl. Gh. Fintescu prof. enoriaş bis. Sf. Niculai de Sus.

x D. Lupu Stănescu, din str. Pantelimon, a reclamat poliţiei că i se fură regulat sume de bani din tezgheaua prăvăliei. A fost arestată femeia Valentina Cărăuşu, din serviciul său, care pare a fi autoarea furturilor.

La dânsa s'au găsit 3500 lei.

x Eri noapte, s'a spart chioşcul de fructe din Piaţa Unirii, proprietatea d-lui Bercovici furându-se toţi banii aflaţi în saltar.

x La Gimnaziul „Ştefan cel Mare" din Iaşi, fiind de vânzare materialul rămas din gardul vechi, doritorii de a cumpăra acest material, vor face oferte la cancelaria şcoalei până în ziua de 20 Februarie a. c.

x Mâne apare ziarul „Oraşul Nostru" No. 2, 15 Februar cu următorul interesant sumar:

Tirania politică; Sănătatea politică şi rutina administrativă, Iaşul grotesc; Inceputurile teatrului în Moldova; Problema apei; Teiul lui Eminescu; Cronica locală; Mişcarea culturală şi artistică, Iaşul sportiv.

ULTIMA ORA

D. Maniu se prezintă la Regenţă

pentru a expune situaţia politică

Bucureşti 14.— Conducătorii partidului naţional ţărăneso s'au întrunit aseară acasă la d. Maniu şi au discutat situaţia în legătură cu retragerea ardelenilor din Cameră. D. Maniu se va prezenta în audienlă la Inalta Regenţă şi-i va expune gravitatea situaţiei, arătând necesitatea de a se rezolvi imediat criza politică.

De altfel, membrii Regenţei au cerut chiar de aseară informaţii amănunţite asupra celor petrecute la Cameră.

*

Sfatul parlamentar naţional-ţărănist a fost convocat pentru azi dimineaţă. Delegaţia permanentă a partidului s'a întrunit aseară la club. Pentru astăseară au fost convocate comitetele Capitalei.

Cabluri teletonice subterane

în toată România

Bucureşti15.— La direcţia generală a poştelor se întocmeşte un proect pentru dublarea şi triplarea circuitelor telefonice prin cabluri subterane. Totodată se vor face şi legături subterane cu Budapesta, Viena şi chiar cu Parisul.

Proec'ul necesită o cheltuială de 7 miliarde lei.

Sinuciderea

unui băiat de treabă

Bucureşti 15.—Tânărul Alexe Dumitriu, de meserie pantofar, din str. Vaselor 32, s'a sinucis prin otrăvire.

El a lăsat nefericitei sale mame, următorul bilet:

Dragă mamă

„Iartă-mă pentru durerea ce-ţi pricinuesc prin gestul meu disperat. Dar nu mai pot suporta viaţa în mijlocul oamenilor atît de mici şi răi la suflet. Vinde ce lucruri mai sunt şi dă-i d-lui Nicu 2000 lei. Al tău fiu"

Alexe.

Ambasadorul sovietic din Paris

se teme de atentate

Paris 15— Ambasadorul sovietic d. Dovgalevski a cerut guvernului francez să-i pue o pază specială pentru palatul şi personalul legaţiei sovietice, de oarece în ultimul timp a primit numeroase scrisori de ameninţare.

D. Sarraut ministru de interne, a luat imediat măsurile necesare, iar ca prim act de prevedere a expulzat pe d-na Cepihin cunoscuta atentatoare asupra legaţiei sovietice.

Un incendiu suspect

Doi industriaşi arestaţi

Bucureşti 15. — Eri după amiază un incendiu s'a declarat la palatul Societăţii „Locuinţi Eftine" din piaţa Rosetti. E clădirea cea mai înaltă din Capitală şi cum focul izbucnise la al 7-lea etaj, scările pompierilor erau insuficiente. A ars etajul ultim şi acoperişul.

Focul a pornit de la societatea cinematografică „Kova-Film".

Această societate era în jenă financiară şi nici măcar chiria n'o mai plătise de un an şi jumătate. D-nii Luludis şi Costomidis, conducătorii soc. „Kova Film" au fost arestaţi.

Deputat condamnat

Paris 15. — Tribunalul din Boulogne-sur-Mer a condamnat pe deputatul comunist Duclos la 2 ani închisoare pentru propagandă anti-militaristă.

In România nu există o chestie dinastică

...declară d. Iorga la Paris

Paris 15.— D. Iorga a acordat un interview ziarului „L'Intransigent".

D. Iorga a declarat:

„In România nu există o chestie dinastică şi nici nu poate exista o asemenea chestiune".

Mai departe d. Iorga a declarat că sunt necesare noi alegeri pentru a se restabili legătura între ţară şi reprezentanţii ei şi pentru ca ţărănimea cuminte să chibzuiască asupra situaţiei.

D. Iorga a mai declarat că el n'ar primi guvernul decât numai în situaţia de stăpân absolut.

Procesul crimei din Berlin

Berlin 15.— In procesul Paul Kranz apărarea a cerut punerea în libertate a acuzatului. Spre surprinderea tuturor tribunalul a admis, aşa că Paul Kranz se judecă în stare de libertate.

In şedinţa de eri mama acuzatului a declarut că fiul ei este o fire bună, dar că a fost influenţat în rău de Günther Scheller şi mai ales a fost captivat de spiritul pervers al Hildei Scheller.

CONSILIU DE MINIŞTRI

Bucureşti 15.—Mâne la prînz se întruneşte consiliul de miniştri pentru a examina situaţia. Cu acest prilej se va cerceta şi proectul de chirii întocmit de d. dr. Lupu. După cum se ştie, ministrul muncii va susţine prelungirea regimului de proteeţie pentru chiriaşi.

Dr. Seipel

serbătorit la Praga

Praga 15.— Preşedintele Masaryk a dat eri un dineu în onoarea cancelarului austriac dr. Seipel. Cu acest prilej, cei doi bărbaţi de stat au avut o lungă consfătuire După amiază doctor Seipel a asistat la şedinţa parlamentului, iar la ora 6 a asistat la un ceai oficial.

Concursul internaţional de ski

Berna 15— La St. Moritz a avut loc ieri concursul internaţional de ski, pe o distanţă de 50 k m. Premiul I. a fost cîştigat de suedezul Hedlung în 4 ore şi 53 minute. Al doilea suedezul Johnson în 5 ore şi 5 minute. Al treilea suedezul Aursen în 5 minute şi 46 secunde.

Concursul de patinaj cu figuri pentru doamne a fost aminat.

CUM A FOST EXCLUS VAIDA-VOEVOD DIN CAMERA ROMANA

Bucureşti 15.— Iată felul cum o personalitate ca dr. Alex.-Vaida Voevod a fost exclusă din Camera română.

După discursul îndurerat al bătrânului luptător Ciceo Pop, deputaţii majoritari au trecut la vot. La un moment dat, d. Anton Gorcea, tânărul deputat de Bucovina, s'a repezit la masa prezidenţială şi a răsturnat urnele strigând:

— „Parlamentul hoţilor de urne n'are dreptul să excludă pe Vaida-Voevod".

S'a produs un scandal şi o învălmăşală generală. Tribuna oratorilor a fost sfărâmată.

D. Duca, palid la faţă, o strigat către preşedinte că trebue să se ridice imediat imunitatea parlamentară a d lui Gorcea şi ca să se introducă jandarmii pentru arestarea lui Gorcea. Ceilalţi miniştri au intervenit să calmeze pe d. Duca.

Şedinţa a fost suspendată, în care timp servitorii au ridicat urnele şi au cules bilele de pe jos. La redeschidere, s'a repetat votul, iar d. Vaida a fost exclus. Numai 4 majoritari au votat contra.

*

D. *Iuliu Maniu* s'a suit la tribună şi a declarat că Vaida nu este un simplu deputat ci o personalitate reprezentativă a Ardealului. Prin excluderea lui s'a lovit în Ardealul întreg.

Alex. Vaida este acel care a anunţat la Budapesta desfacerea Ardealului şi Banatului de subt sceptrul maghiar. Acest om poate fi exclus din camera romînă?

Este ultimul lucru care se putea aştepta de la un regim balcanic. Aţi uzurpat guvernarea ţării. Dar naţiunea v'a judecat şi v'a condamnat. In special Ardealul v'a respins.

Iar astăzi, când excludeţi pe aleşii adevăraţi ai poporului, noi reprezentanţii legali ai Ardealului şi Banatului, părăsim Camera şi nu ne vom reîntoarce decât împreună cu Vaida. Insărcinăm pe colegii noştri naţional-ţărănişti să reprezinte interesele Ardealului.

Declaraţiile d-lui Maniu au fost primite cu ovaţii de către opoziţie.

D. Duca a răspuns că retragerea ardelenilor e încă o dovadă de regionalism. Şi astfel, trista şedinţă a luat sfârşit.

Discuţia în Ungaria

în chestia numerus clausus

Budapesta 15.—Ministrul de interne explică că a închis universitatea din Budapesta pentru a împiedica eventuale tulburări studenţeşti.

*

In Cameră, deputatul Şandor Szabo s'a pronunţat împotriva lui numerus clausus care-i o ruşine rămasă din evul mediu.

Admite totuşi ca suprimarea lui numerus clausus să se facă treptat.

Impărţirea jud. Iaşi

în 12 regiuni ad-tive

D. prefect Lăzărescu a observat că unii săteni vin la prefectură tocmai dela marginea judeţului, pentru a aduce o jalbă de mică importanţă; pierzându-şi astfel zile întregi. Pentru a înlătura acest neajuns, d-sa a numit o comisiune compusă din d-nii:

D. Kastan, sub prefect, d. C. Vasiliu, medicul primar al judeţului, ing. Grigoriu, şeful serviciului technic al judeţului, Morţun, revizor şcolar şi N. Bastachi consilier agricol,—care va întocmi până 1 Martie, un tablou al judeţului Iaşi, împărţit în 12 regiuni ad tive.

Se va întocmi apoi un orar de vizitare a regiunilor de către d. prefect împreună cu capii serviciilor ad-tive, şi se vor studia la faţa locului toate chestiunile referitoare la administraţia judeţului, făcându-se astfel o mare economie de timp sătenilor precum şi mijloacelor de transport.

De asemenea se va comunica din timp sătenilor din toate satele, ziua hotărâtă, pentru ca aceştia să aducă toate cererile şi jalbele.

Regiunile ad-tive vor fi vizitate cel puţin odată pe săptămână.

Cum putem fi svelte şi în acelaş timp să posedăm o piele fără de sbârcituri, întinsă şi tinerească? Prin ajutorul produselor Elida. Căci misterul pielei este acela, că poate fi hrănită din afară. Materiile prime din care sunt fabricate cremele Elida, sunt atât de pure, încât ar putea fi chiar mâncate, fără de nici un inconvenient.

Pielea necesită două creme. *Elida Coldcream*, care procură pielei uscate grăsimea necesară şi o apără peste noapte. — Cu *Elida creme de chaque heure* devi adorabilă, la orice oră din zi. Ea apără şi vindecă, nu produce luciu, nu e unsuroasă şi nici nu lipeşte. E întotdeauna eficace, nici odată vizibilă şi dă pieleitonul mat al alabastrului.

ELIDA CREME DE CHAQUE HEURE

Un asasinat

în Jugoslavia

Belgrad 15.—La Skoplie, într'o cârciumă, un scandal s'a iscat între milionarul Sandriberg şi fostul comitagiu Ferovici. Acesta din urmă a ucis pe milionar cu două focuri de revolver.

INFORMAŢII

x *In şedinţa de aseară a Senatului Universitar, s'a cerut printre măsurile contra studenţilor greviştі dela Facultatea de Medicină şi închider.a cantinei şi căminului.*

Senatul a dat un termen de cinci zile studenţilor, iar apoi dacă nu se vor supune regulamentului Facultăţii, se va închide pentru ei căminul şi cantina.

x In urma unei reclamaţiuni primite la compania de jandarmi rurali, d. locot. Dorofteiu a făcut o descindere la via Weisbuch din com. Ciurea-Iaşi. D-sa a arestat opt indivizi găsiţi fără acte şi suspecţi. Cercetările coutinuă.

x Studenţii medicinişti au avut aseară o lungă consfătuire în sala Bejan.

x D-nii comisar de poliţie Filon şi D. Dimitriu au fost mutaţi, primul la Chişinău, iar secundul la gara V. Lupu.

x *Asociaţia generală a Medicilor din România* cerând a se înainta cât mai neîntârziat un tablou cu *adresele exacte ale membrilor ei şi cu specialitatea în care practică*, d-nii medici membri ai asociaţiei filiala aş sunt rugaţi a trimite de urgenţă aceste date d-lui Dr. Popescu preşedintele filialei Iaşi str. Păcurari 50, cel mai târziu până la 22 Februar când se va înainta tabloul cerut.

x **Teatrul Naţional:**

— *Omul cu mîrţoaga*, comedie dramatică în 4 acte de d. C. Ciprian, care se joacă pentru a 50-a oară pe scena Teatrului Naţional din Bucureşti, în staguinea actuală, în urma marelui succes obţinut şi la Iaşi, se va reprezenta pentru a doua oară, Mercuri 29 Februarie.

— Vineri 17 Februarie „Sapho" cu d-na *Agathe Bârsescu*.

— Luni 20 Februarie, *Păpuşile*, cu d-na *Agepsina Macri* de la Teatrul Naţional din Bucureşti.

21 Martie, un singur spectacol al marei artiste *Ventura*.

Biletele la Agenţia Braşcu.

ORA 3

Opoziţia înteţeşte lupta de răsturnare

D. MANIU VORBEŞTE DE CADAVRE

Bucureşti 15. Sfatul parlamentar şi comitetul de direcţie al partidului naţional-ţărănesc s'au întrunit astăzi la prânz şi au luat următoarele hotăriri:

CAMPANIA DE RASTURNARE

La 26 Februar va avea loc o mare întrunire publică la Galaţi.

La 11 Mart va avea loc o mare demonstraţie populară la Arenele romane din Bucureşti, precum şi în alte patru săli.

Intre 18 şi 25 Mart se va ţine marele congres la Alba-Iulia.

Organizaţiile judeţene ale partidului vor trimite Inaltei Regenţe memorii prin care se va cere schimbarea guvernului.

IN ONOAREA D-LUI VAIDA

Sâmbătă seară va avea loc în sala Eforiei un banchet în onoarea d-lui Vaida-Voevod şi a celorlalţi parlamentari excluşi.

*

In şedinţa de astăzi a Camerei vor lua cuvântul d-nii Gr. Iunian, D. R. Ioaniţescu, Ed. Mirto, Potârcă şi I. Mihalache.

D. MANIU OPTIMIST

La întrunirea sfatului parlamentar, d. Maniu şi-a exprimat credinţa că actualul guvern nu va mai fi la cîrmă în April.

— „Vom lupta până la ultimul ardelean; şi acest guvern va trebui să treacă peste cadavrele noastre, ca să se mai poată menţină la putere".

România
Corpul Portăreilor Trib. Iaşi
PUBLICAŢIUNE No. 33
Anul 1928, luna Februarie 4

Se publică spre cunoştinţa generală că conform adresei Jud. Ocol 1 Urban Iaşi, No. 1458 | 1928 se va vinde prin licitaţie publică în ziua de 24 Februarie 1928 ora 10 a. m. averea mobilă sechestrată cu procesul verbal No. 107 | 928 de la Samuel Prepelitchi la pretenţia Băncei Centrale de Nord, avere compusă din: una masă, 6 scaune, 2 fotoliuri şi un cover de lână de 4 | 2 m.

Vânzarea se va face în Iaşi, strada Gându No. 6, domiciliu debitorului pe bani gata şi în asistenţa comisarului respectiv.

Şef Portărel, Indescifrabil
Secretar, Munteanu

Tribunalul Jud. Iaşi secţia III-a
Publicaţie de Vânzare
No. 1070 din 6 Februarie 1928

Trib. Iaşi s. III-a, în urma raportului D-lui Jude Sindic Trib. Iaşi sub No. 655 | 1928 a autorizat Corpul Portăreilor Iaşi să facă din nou toate formele legale de vânzare prin licitaţie publică a averei imobiliare a falitului Vasile A. Bunei comerciant din Com. Erbiceni Jud. Iaşi, compusă din 4 ha, pământ arabil evaluat la suma de 80.000 lei.

Se încunoştiinţează că vânzarea şi adjudecarea acestui pământ va avea loc în pretorul Trib. Iaşi s. III-a în ziua de 19 Martie 1928 ora 1 p. m. începându-se licitaţia publică de la suma de 80.000 lei.

Dosar No. 28 | 927
Preşedinte, M. Eşianu
Portărel, I. Popovici

Tribunalul Jud. Iaşi secţia III-a
Publicaţie de Vânzare
No. 1232 din 11 Februarie 1928

Se încunoştiinţează că Trib. Iaşi s. III-a în urma raportului D-lui Jude Sindic No. 756 | 928, a autorizat a se scoate din nou în vânzare prin licitaţie publică, prin mijlocirea Corpului de Portărei Iaşi portofoliul falitei Malca H. Forşmidt din Iaşi, evaluat de expert la suma de 147.662 lei.

Vânzarea şi adjudecarea acestui portofoliu va avea loc în ziua de 17 Februarie 1928, ora 2 p. m. în camera Sindicatului Trib. Iaşi s. III-a, începându-se licitaţia publică dela suma de 147.662 lei evaluată de expert, cu facultatea D-lui Jude Sindic de a o începe şi dela o sumă mai mică, sub rezerva omologărei Tribunalului. Dos. No. 11 | 928

Preşedinte, M. Eşianu
Portărel, I. Popovici

La Bucureşti cetitorii ziarului nostru, îl găsesc zilnic la chioşcul de ziare din faţa Terasei Otetelişanu (Piaţa Teatrului Naţional).

ȘTIRI DIN ȚARĂ ȘI STRĂINĂTATE

Averescanii se pregătesc... de putere!

Averescanii ieșeni își împart demnitățile!!

Mare zarvă și agitație în cercurile averescane locale. Cauza? Afirmă unii corifei, pe șoptite, că ar fi primit ordin să se prepare „de putere".

Ca urmare a acestui ordin s'a ținut aseară în casa unui fruntaș averescan local, o întrunire, la care s'au distribuit demnitățile pentru viitoarea guvernare averescană. N'a fost neglijat nimic.

Cum va fi însărcinat Generalul Averescu, să formeze guvernul? Foarte simplu. Peste două săptămâni, va avea loc la Iași o mare întrunire averescană, la care vor lua cuvântul toți fruntașii, inclusiv d-nii Petrovici și Manoilescu, care se pare că au renunțat la trecerea în partidul d-lui Maniu. Apoi d. Goga, va face „mea culpa» în ce privește antisemitismul.

Va urma o întrunire la Brașov și apoi o grandioasă manifestație la București, unde delegații celor 40.000 averescani care vor lua parte, se vor prezenta Regenței ca să ceară... nu capul d-lui General, ci d. General să fie capul guvernului.

Regența—după asigurările date—va admite.

*

O singură grijă mai au averescanii locali: dacă d. Pogonat va primi să fie ministru.

M.

Sinucidere din dragoste

la un spital din Bacău

Bacău.—D-ra Maria Robu, în etate de 24 ani, care ocupa postul al doilea ca subchirurgă la spitalul „Pavel și Ana Cristea" din localitate, a fost găsită moartă în camera sa, de către personalul spitalului.

Fiind avizate autoritățile, la fața locului au sosit d-nii: dr. Iamandi medicul șef al spitalului, Mina Gorovey primul procuror al tribunalului, cari cercetând cazul au stabilit că numita s'a sinucis, înghițând o puternică otravă.

Motivul sinuciderei se crede a fi o dragoste nefericită.

x **Doctorul Brener** *specialist mamoș*, boli de femei, consultă de la 2 până la 6 p. m.

LUCRĂRILE PARLAMENTULUI

14 Februar

Excluderea d-lui Vaida și retragerea deputaților ardeleni

CAMERA

D. *Voicu Nițescu* interpelează ministerul de interne asupra maltratărilor la care sunt supuși țaranii din Maramureș.

D. *Vaida* se ocupă de interviewul acordat de d. Titulescu ziarului „Neue Freie Presse" și întreabă guvernul dacă nu e vorba de o nouă orientare a politicei sale externe.

D. *Duca* declară că n'a intervenit nici o schimbare. Spune că se încearcă o intrigă între d-sa și d. Titulescu.

Se repetă votul rămas nul în ședința precedentă cu privire la aplicarea pedepsei avertismentului d-lui Vaida. Rezultatul: 164 pentru, 6 contra. Opoziția manifestează pentru d. Vaida.

Se votează excluderea d-lui Răutu dela 20 ședințe.

Se dă cetire raportului prin care se propune excluderea d-lui Vaida dela 30 ședințe.

D. *Vaida* refuză să se apere,

D. *Ștefan Ciceo Pop* se urcă la tribună și vrea să vorbească. Se naște scandal. La refuzul președintelui de a-i da cuvântul, d. Pop îl apostrofează cu cuvintele: „Netrebiculel" „Să-ți fie rușinel". Tumultul crește. Ședința se suspendă.

La redeschiderea ședinței, d. Ciceo Pop relevă faptul că d. Vaida a cetit în Camera din 1918 declarația că Ardealul a rupt orice legături cu Ungaria. N'am venit să-l apăr pe d. Vaida, ci am venit să apăr românismul.

Miniștrii și majoritarii trec la vot. Cei dintâiu votează d-nii Duca și C. Brătianu. D. Anton Gorcea se urcă la tribună și răstoarnă ambele urne. Se produce scandal. Ședința se suspendă.

La redeschidere, se anunță rezultatul votului 134 pentru excluderea d-lui Vaida, 4 contra.

D. Maniu președintele partidului național-țărănesc citește o declarație în care arată că deputații nat.-țăr. din Ardeal și Banat care văd în Al. Vaida un simbol, se retrag din Cameră și nu vor reveni decât alături de dânsul.

Deputații nat.-țăr. ardeleni și bănățeni părăsesc incinta.

D. Duca spune că declarația d-lui Maniu nu aduce nimic nou.

D. A. Gorcea e trimis la comisia disciplinară.

*

SENATUL

Se discută proectul de organizarea ministerului de finanțe.

D. I. Răducanu nat.-țăr. critică proectul. D-nii *Lapedatu* și *Vintila Brătianu* îl susțin.

INFORMAȚII

x *Senatul Universitar întrunindu-se aseară a aprobat măsurile luate de consiliul facultății de medicină și a lăsat la apreciarea Decanului facultățel respective deschiderea cursurilor.*

Deschiderea se va face numai dacă studenții vor semna declarații că se supun regulamentelor facultățel și că renunță la grevă.

x *Criza care bântuie comerțul se agravează pe zi ce trece. Situația a devenit alarmantă din cauza falimentelor unor firme care erau considerate ca foarte solide.*

Printre acestea, casa „Socec" din București proprietatea d-lor Șaraga și Schwartz, care a cerut moratoriu, provoacă senzație și tot felul de comentarii în întreaga țară.

Pasivul acestei firme s'ar urca la 800 milioane și nu la 200, cum din greșală au anunțat unele ziare.

x **Transfuziune de sânge.** — *La clinica sa, d profesor dr. I. Tănăsescu, a făcut ieri o operație de transfuziune de sânge. O mamă și-a dat cu dragoste din sângele ei pentru a-și salva un copil. Operația a reușit perfect—și distinsul chirurg s'a arătat mulțumit de curajul mamei în chestie. Ea este o evreică... să nu fie cu bănat, domnule Pogonatu!* Dan.

x Judele Instructor Culianu, care cercetează afacerea Atațchi, a plecat eri la Chișinău, pentru a face o descindere la domiciliul lui Atațchi.

x Lungu Avram din Dorohoi fost în reg. 29 Inf. a fost condamnat de consiliul de Război la 5 ani muncă silnică, pentru dezertare la inamic.

x D. Virgil Hâncu a fost numit preparator suplinitor la laboratorul de fiziologie, de pe lângă facultatea de medicină din localitate în locul d-lui Vasilache Gh. demisionat.

x D. Oscar Kiriacescu a fost numit vice guvernator al Băncii Naționale, în locul lui Th. Capitanovici, decedat de curând.

x Tribunalul a amânat în continuare pentru ziua de 29 Februarie apelul în procesul furtului de platină dela facultatea de Științi din Iași.

x O telegramă din Londra dezminte știrea că lordul Asquith ar fi murit.

E însă adevărat că starea ilustrului barbat de stat este disperată.

Sâmbătă 18 Februarie orele 10 seara, are loc în Saloanele *Soc. de Gimnastică Sport și Muzică*, **balul anual mascat și nemascat** dat de Soc. Sportivă *Victoria*. Muzica Reg. 13 I. f. și Jazz-ul Fuhrman.

Intrarea cu invitații.

x *Proces de faliment.*—Banca Carpaților din București a cerut declararea în stare de faliment a Societății Comerciale din Bacău, pentru neplata unei sume de bani.

Tribunalul a respins cererea. Procesul a venit ieri spre judecare înaintea Curții de apel.

Banca a arătat că Societatea din Bacău are polițe protestate în valoare de jumătate de milion.

Curtea se va pronunța astăzi.

x *Un accident de automobil* s'a întâmplat aseară în localitate.

Mașina No. 329 condusă de proprietarul-șofer Nicu Vasilescu din str. V. Lupu, venind cu viteză pe str. Ciurchi s'a răsturnat sub podul dintre str. Ciurchi și str. Salhana. Proprietarul mașinei a fost rănit. Se face anchetă.

x Chioșcul de ziare de lângă Prefectura de poliție a fost din nou spart în cursul nopții acesteia, hoții furând cărți și ziare de peste 1000 lei.

Deși situat la doi pași de Prefectura de Poliție, într'un loc luminat toată noaptea, acest chioșc are onoarea de a fi jefuit cel puțin odată pe an.

Pentru ca să nu mai fie expus la devalizare, trebuie oare mutat chiar în curtea Prefecturei?

x A fost arestat Cati Solomon din Vrânceni-Cernăuți, găsit cu niște lucruri sfinte furate de la o sinagogă. Poliția cercetează.

x Mercuri 15 Februarie ora 6,30 seara, se întrunesc la Primărie, Serviciul Planului, membrii Uniunei Ofițerilor de rezervă.

In continuare, chestiuni de construcțiilor și aprobări de noi membri.

— Drama plină de emoțiuni și adânc impresionantă „Când marea și cerul se întâlnesc", cuprinde cea mai puternică și cea mai duioasă acțiune din toate ce ne-a arătat până azi ecranul însuflețit. Cea mai mare parte se desfășoară în timpul faimoșilor groaze, când vânătorii de balene sunt în cele mai mari primejdii. — Azi la Sidoli.

DOCTOR
HERMANN N. MORGENSTERN
Specialist din Viena pentru
BOLI INTERNE ȘI VENERICE
Tratament modern al bolilor
de Stomac, Inimă și Plămâni
Raze ultra violete,
Băi de lumină, Elektroterapie.
Str. Cuza Vodă 6
(Deasupra Farmacia Jelea)
Consult. 9 12 a. m. și *3-8 p. m*

Dr. H. ZANFT
Specializat la Berlin
Boli de Piele, Sifilis, Venerice
Instalațiuni speciale pentru
tratatament cu
DIATHERMIE
RAZE ULTRAVIOLETE
Consult. 8 11 — 2-7
Stradela Golia No. 9.

DOCTORUL
R. DAMSKER
str. Ghica-Vodă No. 44-46
MEDICINA INTERNA,
SIFILIS și GENITOURINARE
tratează prin
DIATHERMIE
Bolile interne, reumatismul, guta, nevralgii, etc.
Bolile urinare și boli de femei
Cons. 8—11 a. m. și 3—7 p. m.

Combaterea bolilor venerice

Declarațiile d-lui dr. Cazacu

După cum se știe, la Ministerul Sănătății s'a întocmit un proect de lege pentru combaterea bolilor venerice.

D. dr. P. Cazacu, secretarul general al Ministerului Sănătății, care a fost două zile în localitate—întrebat de noi, ne-a dat câteva lămuriri.

*

Proectul de lege a fost întocmit de un consiliu de specialiști. Acum proectul va trece la Consiliul Superior Sanitar, unde probabil că va suferi unele modificări și adăugiri.

Interpretându-se greșit proectul, s'a dat alarma că e pentru suprimarea prostituției. *De fapt proectul e numai pentru combaterea bolilor venerice.*

Cei care vor fi descoperiți ca având o boală venerică și nu vor urma tratamentul necesar, vor avea să sufere regorile legii.

Proectul de lege va trece prin parlament în viitoarea sesiune.

Dar bazele combaterei bolilor venerice — ne spune d. dr. Cazacu—sunt dispensarele, neosalvarsanul și spitalele de izolare.

P.

Tânărul Bernștein a fost asasinat?

— Familia susține că-i vorba de o crimă —

Am relatat eri sinuciderea la Copou, a tânărului Jean Bernștein, din str. Ștefan cel Mare și am redat o parte din scrisoarea adresată unei doamne din localitate.

Deși multe indicii pledează pentru sinucidere, pare că afacerea va lua o întorsătură senzațională, deoarece familia tânărului susține cu tărie că ar fi la mijloc o crimă.

Pentru a susține aceasta, familia declară că nimeni nu s'a opus la relațiile pe care tânărul Jean le-a avut cu domnișoara D. L. și că victima n'a avut ulci o împotrivire la intențiile pe care le nutrea.

Apoi sinucisul a fost găsit cu pălăria în cap—găurită de glonte—iar rana în ceafă și nu în față.

Ca să se vadă cât de puternică este convingerea familiei—că ar fi o crimă și nu sinucidere—deși legile evreești opresc cu desăvârșire autopsia, totuș părintele victimei s'a adresat parchetului cerând să se facă autopsia fiului său.

Autopsia va avea loc astăzi.

M.

CINE N'A CITIT
„DOMNUL dela MURANO"
Nuvele de STEJAR IONESCU
nu cunoaște toate tainele dragostei

Sistem american

pentru înfrânarea bolilor venerice

In America, s'a găsit un mijloc practic pentru excitarea, discretă și higienică a prostituției considerată o necesitate socială. Femeia de moravuri ușoare își închiriază pe zi un automobil-cupea, trage perdelele și frecventează străzile cele mai populate. Dacă vede o doamnă strigă șoferul, acesta îi răspunde: „ocupat". Dacă vine un domn îi comunică în prealabil „surpriza" din mașină...

Domnul se urcă în automobil, fără ca cineva să bănuiască ceva. Când însă nu-i place femeia sau prețul ispitei, el se coboară din cupea, plătind șoferului un mic bacșiș.

Partea importantă a acestui fapt este obligația pe care o au șoferii, ca, după ce termină cursa, să-și conducă clientele la dispensarul sanitar, *unde li se face vizita medicală.* Contravenienții sânt foarte aspru pedepsiți; până astăzi însă se pare că șoferii își fac mai conștiincios datoria, decât agenții special însărcinați.

Piața Valutară

Leul la Paris a cotat ieri 15,65; la Zurich 3.20.

Devizele în Capitală au notat: Francul francez 6,45; belga belgiană 22,80; francul elvețian 31,50; lira engleză 797, dolarul 163,75; lira italiană 8.60, coroana cehă 4.86; Rentenmark 31,50.

x Curtea de apel a admis acțiune în contencios a avocatului statului la Vaslui — Alex. Marinciu — care fusese mutat în interes de serviciu în Transilvania și a invitat Ministerul de Domenii să-l repue în serviciul său.

Din Pașcani

Pașcani C. F. R. — A fost angajat din nou pentru anul 1928, supraveghetorul Șandor Citron, supus maghiar la atelierele c. f. r. locale, la secția tehnică.

Desmințire.— D. farmacist C. Dornescu, desminte că ar fi fost ales vice-preș. al org. național-țărăniste locale, d-sa ținând a rămânea deocamdată simplu membru devotat al org. locale.

Demisie.— Din cauza unor neînțelegeri d. Iacob Marcus a demisionat din comitetul comunității israelite.

Vestitor

Șomajul la Iași

Un congres al Uniunei Micilor Industriași

Aseară a avut loc ședința Uniunei Micilor Industriași din Iași. Au vorbit dnii O. Mărgărint, Dorojan, Gugui și alții.

Intre altele, s'a dat o deosebită atenție șomajului.

La Iași numărul șomerilor se ridică la **8000.** Cei rămași fără lucru, trăesc în cea mai neagră mizerie cu familiile lor. In ultimul timp numărul șomerilor s'a mărit, cu sute de lucrători concediați din industriile metalurgice și țesătorie.

*

Uniunea Micilor Industriași a hotărât să țină la Iași în cursul acestei luni, un congres cu delegați din toată țara.

Se va discuta asupra măsurilor pentru ameliorarea șomajului, care se întinde nu numai în Iași, dar în întreaga țară.

In congres Uniunea Micilor Industriași va avea să-și precizeze punctul de vedere asupra noului cod al muncei.

In preajma congresului vor mai avea loc câteva constătuiri.

Călătorii de lux și de plăcere program al liniei HAMBURG AMERICA pentru anul 1928, cu excelentele vapoare: „RESOLUTE", „RELIANCE" „OCEANA" și „ORINOCO".

A) Călătoria „Hapag" în jurul lumii dela 7 Ianuarie până la 26 Martie 1928.

Prețurile: De la 2.000 dolari în sus.

B) 7 călătorii „Hapag" pe Marea Mediterană și în Orient, în interval de la 17 Ianuarie până la 25 Mai 1928.

C) 6 călătorii „Hapag" până la Nordkap-Island-Fjord și în regiunea Polară, în interval de la 14 Iunie până la 12 August 1928.

D) Călătoria „Hapag" până în Scandinavia și Marea Baltică, de la 15 până la 31 August 1928.

E) 5 călătorii „Hapag" până în India de Vest, dela 17 Decembrie 1927 până la 28 Martie 1928.

Prețurile călătoriilor: de la mărci aur 425 în sus.

Prospecte și informațiuni pentru călătoriile de plăcere, ca și pentru călătoriile în întreaga lume găsiți la

LINIA HAMBURG - AMERICA S. A. R.
BUCUREȘTI, calea Griviței 183,
TIMIȘOARA, strada Mercy 2,
CLUJ, str. Regele Ferdinand 69,
CERNAUȚI, bul. Regele Ferdinand 35.
CHIȘINĂU, str. Alex. cel Bun 104,
ARAD, strada Eminescu 12.

Scule, odoare și argintării boerești din trecutul românesc

(Continuare din pag. I-a)

dealului, și câte o comandă de cadelnițe sau de candele... Cele mai frumoase sunt la Cotroceni, unde au fost dăruite de ctitor, Șerban Cantacuzino.

Numai într'un târziu, argintăria toată s'a făcut în țară și ea n'a putut atinge decât cu timpul și numai în unele centre frumusețea și bunătatea vechiului lucru săsesc.

După anul 1830 — pe urma influenții rusești — se aduseră cu grămada din Rusia icoane îmbrăcate în argint, aiere de fir, odoare și odăjdii, cari nu semănau cu vechiul lucru moscovit, pomenit încă înainte de 1600, ci erau un lucru prost în fabrică. Vechile podoabe fură șterfuite pentru aste noutăți grosolane. Toate bisericele noastre sunt pline de ele...

*

Nu putem termina fără a pomeni, măcar în treacăt, odoarele ce se găsesc în „Muzeul național de antichități" din București — muzeu înființat în 1865 prin străduințele și galantomia generalului Mavru, „filolog și numismat de frunte, care posedă o colecție de antichități, adunate cele mai multe depe malurile stâng și drept al Dunării, colecție pe care încă în viață fiind a dăruit-o statului (1) — odoare cari, cele de aur, alcătuesc așa numitul *„tezaur dela Petroasa"*, descoperit la 1837, în coastele muntelui Istrița (jud. Buzău) și cunoscut sub numele popular de *„Cloșca cu pui"*.

El se compune din: *un mare inel simplu, un inel mare cu inscripție, un disc, o acarniță, o cupă sculptată, un colier, un ornament în formă de plasă, două chipuri în forma Ibis, un alt mic chip, două vase sau coșuri cu mânere duble*, toate de aur massiv și care tezaur, împreună cu alte obiecte religioase (cadelnițe de argint massiv, evangheliii descoperite cu aur, etc., etc.,) a figurat și la *Expoziția Universală din Viena, din 1873* (Vezi, *„Monit. Of."*, No. 209, din 28 Sept. 1873).

De curiozitate și cu riscul de a depăși cadrul, vom semnala că pe lângă acest tezaur — îngropat și părăsit, zice-să, de cetele Goților puși pe fugă de alți barbari — muzeul din București posedă, la 1865, serii întregi de obiecte, fie de

marmoră: 150 bucăți (busturi romane, figuri, basso-relief-uri, sarcofagii, pietre mormântale, etc.); fie de

bronz: (tunuri, busturi, figuri, unelte de războiu, de lucru, arme; tunuri turcești); fie de

pământ: (vase etrusce, fiole, lăcrămătoare candele, etc.); fie de

cărămidă: (diferite obiecte; mumii petrificate, etc); fie de

aur: (monede antice de aur, de argint, aramă; medalii de argint, decorații etc etc); fie

obiecte bisericești și domnești: (vestminte, patrafire, aiere, icoane vechi, jețuri domnești, steaguri, etc. etc.); din cari o bună parte alcătuiseră colecția prețioasă dăruită de răposatul general Mavru.

(1) Vezi, Ion Ghica, *„Scrisori către V. Alecsandri"*, XXVII, p. 683.

BIBLIOTECA UNIVERSITĂ[ŢII] IAŞI

ANUL X. No. 6224 — 3 LEI EXEMPLARUL — VINERI 17 FEBRUARIE 1928

ABONAMENTE
Lei 1000 pe un an
„ 500 .. „ 6 luni
„ 300 ... „ 3 luni

OPINIA

ZIAR POLITIC COTIDIAN

ANUNCIURI
se primesc la toate
Agenţiile de Publicitate
şi la
Administraţia ziarului
Iaşi—Str. Gh. Mârzescu 17

NU ESTE CHIAR AŞA...

La întrunirea liberală de Duminică unii oratori au afirmat că Iaşul datoreşte mult partidului liberal, care ar fi făcut foarte mult pentru acest oraş. S'a spus depildă că liberalii au clădit palatul administrativ şi alte edificii publice din Iaşi. E de datoria noastră să punem lucrurile la punct.

Clădirea palatului administrativ a fost hotărâtă prin energica stăruinţă a acelui mare eşean care a fost Al. A. Badareu. Construcţia s'a continuat timp de peste două decenii subt diferite guverne şi e departe să fie terminată. Liberalii s'au grăbit numai să facă o inaugurare pompoasă. Dacă suut aşa de bine dispuşi pentru monumentele din capitala Moldovei, de ce nu mai dau fonduri pentru a se termina povestea acestui palat, care tinde să treacă în legendă, ca biserica meşterului Manole: ce se face într'un an, în anul următor se dărâmă!?

Alte cazuri:

Există la Copou nişte ziduri de un metru deasupra pământului, ziduri care vor să fie Şcoala normală de fete. Când va veni şi vremea aceia? Liberalii n'au spus-o la marea lor întrunire.

Un alt fapt arată direct şi limpede ce înseamnă „opera" liberală pentru Iaşi. Sub ministeriatul de instrucţie al d-lui I. Petrovici, s'a alocat un fond de 100 milioane pentru mărirea localului universităţei şi alte 100 milioane pentru clinicile medicale.

După venirea liberalilor la putere, nu s'au mai pornit lucrări pentru realizarea acestor proecte.

Dar nici aici n'am sfârşit. In adevăr, cum numesc liberalii refuzul lor metodic de a da fiinţă Fundaţiei Ferdinand? Probabil tot „sprijin", aşa cum metodic a fost „sprijinită" capitala Moldovei în ultimii cincizeci de ani. Iaşul nu poate fi simpatic spiritului guvernamental crescut pe malurile Dâmboviţei. In Iaşi s'a exercitat totdeauna un control critic al faptelor şi ideilor, şi nu s'a acordat cu uşurinţă titluri de inteligenţă şi capacitate oricărui politician limbut şi linguşitor.

Oratorii de Duminică ar fi trebuit să treacă subt tăcere o chestie aşa de delicată. Sau cel puţin să aibă obligaţia morală de a cere şi obţine dreptate pentru Iaşi.

Y.

D-l Titulescu

se va întâlni şi cu d-l Chamberlain

Paris 16. — „Le Temps" anunţă că d Titulescu va avea o intrevedere cu d-l Stresseman şi apoi va avea un schimb de vederi cu d-l Chamberlain la Londra, pentru a complecta astfel în mod logic convorbirile sale cu d-nii Mussol'ni şi Briand.

ASPECTE

„Pescuitul Românesc"

„In centrul Bucureştiului acest stuia prăfuit, noroios, sterp şi abject, în care totul pare că ar fi cu putinţă, afară doar de existenţa vreunui tezaur, de orice natură şi oricât de neînsemnat ar fi el, există totuşi o adevarată comoară, neştiută, nebănuită, necunoscută de nimeni, închisă între câteva ziduri vechi şi între pereţii igrasioşi ai unei subterane, comoară care, dacă ar fi cât de cât cercetată, ne-ar da mai mult decât sărmane bogăţii vremelnice, ne-ar da deslegarea multor probleme dureroase, lămurirea multor inchietudini şi înţelegerea tuturor prejudecăţilor sau ideilor falşe cari zăpăcesc puţina minte a generaţiilor de astăzi. Comoara aceasta tainică şi nepreţuită, e colecţia *„Monitorului Oficial"*.

Aşa scria N. D. Cocea acum câţiva ani în prefaţa unui volum cuprinzând o serie de decrete de revocare a funcţionarilor abuzivi, luată la întâmplare din miile de decrete identice. Şi Cocea are dreptate: în paginile „Monitorului Oficial" se poate găsi material pentru istoria moravurilor noastre, mai mult şi mai interesant decât în toate ziarele, în toate cărţile şi în toate adunările publice; în paginile „Monitorului Oficial" oamenii apar aşa cum sânt, din proza rigidă a decretelor sau a anunţurilor pe cari legea le cere publicate acolo.

(Continuarea în pag. 4-a)

„OPINIA" LITERARA ŞI ARTISTICA

Domnul „Toată lumea"

Opinia publică [illegible] toate gesturile, toate atitudinile. E dealtfel rolul şi datoria ei. Nimic nu-i scapă necontrolat, nediscutat, fără observaţiile şi comentariile de rigoare. Aceasta ar fi însă puţin lucru. Domnul „Toată lumea" umflă faptele şi adevărul din ele, cu exagerări enorme şi fantazii ridicole. De pildă, te plimbi astăzi pe stradă cu o domnişoară; a doua zi afli că te-ai căsătorit cu dânsa. Şi vă închipuiţi d-vs ce neajunsuri îţi provoacă un asemenea zvon general?.. In primul rând te părăsesc peţitorii; —prietinii şi cunoscuţii te întâmpină zilnic cu zâmbete ironice şi apoi îţi dispar subit toate simpatiile feminine.

Nu; orce s'ar spune, opinia publică este foarte nedreaptă. Ea poate prăbuşi pe unii până la nivelul ei comun, după cum poate ridica la înălţimi mari pe aceia care nu au aripi.

i. b.

FAPTE

Ziarele vechi

In Germania o mare fabrică de hârtie a luat o măsură excelentă pentru tipografi şi depozitarii de gazete. Fabrica primeşte stocurile de ziare vechi

(Continuarea în pag. 4-a)

Moartea lui Asquith

LORD OXFORD-ASQUITH a încetat ieri din viaţă, în etate de 76 ani.

Asquith a fost prim-ministru, şef al partidului liberal şi unul din cei mai străluciţi oameni de Stat ai Angliei.

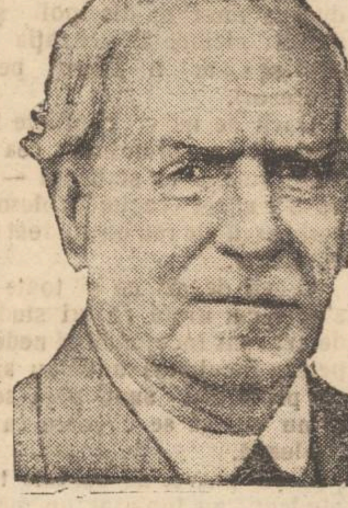

Din toată lumea

Nootoviziune—Savantul englez John Baird a inventat un proiector de raze invizibile.

Interesantul aparat azvârle noaptea în văzduh, un soi de raze care nu pot fi văzute de ochiul omenesc. Aceste raze satanice descoperă totuşi obiectele în întunerec şi proectează imagina lor pe un ecran legat de aparat.

Invenţia este destinată la urmărirea zborului aeroplanelor în timpul nopţii. Fără ca pilotul să bănuiască, evoluţia avionului este văzută pe ecran, pas cu pas, ca într'o oglindă.

Inventatorul Baird va face în curînd experienţe publice, la New-York.

*

Mormînt regal profanat—Un derbedeu marocan a fost prins noaptea pe cînd sfărma uşa dela cavoul unde este decurînd îngropat la Fez sultanul Mulay-Iusef al Marocului.

Derbedeul vroia să jefuiască mormîntul.

*

Un sinucigaş cu socoteală.—Un anume Andres Garcia din satul Balorado (Spania) s'a sinucis cu electricitate. El şi-a înfăşurat o sîrmă în jurul braţului, iar capătul cellalt al sîrmei l-a aruncat peste un cablu electric, în stradă. Garcia a fost trăsnit pe loc.

Inainte de a face isprava aceasta, sinucigaşul a pus lîngă dînsul un carton cu inscripţia: „Pericol de moarte; nu mă atingeţi mai înainte de a tăia curentul electric".

*

Reptilă antediluviană.—In grădina Zoologică din Londra există o reptilă numită „sfenodon",—o dihanie uriaşă, în formă de şopîrlă şi care are trei ochi. Dihania se găseşte foarte rar, prin apele insulei Noua-Zelanda (Oceania). Indigenii îi spun „tuatara" şi e o ultimă rămăşiţă din vremuri preistorice (vrîsta paleozoică) cînd unele spec[illegible] aveau şi al treilea ochi.

*

Bucătăria automată.—Un fizician olandez Franc Druhml, anunţă că a inventat un aparat vast, care înlocueşte serviciul bucătarilor. De pildă, vrei să faci o supă de cartofi. Pui atunci cartofii într'o încăpere a aparatului şi întorci şalterul electric. Cartofii pornesc singuri printr'o răzătoare, unde sînt curăţaţi, apoi, într'un vas cu apă, unde se spală; apa se scurge, un cuţit automat taie cartofii în bucăţele, revine apa curată, începe fierbere şi aşa mai departe. In modul acesta se pot prepara tot felul de mîncăruri, dela friptura banală, pînă la torta cea mai delicioasă.

Invenţia aceasta este admirabilă, mai ales pentru „gospodinele" de azi. De acum înainte ele vor găti bucate, apăsînd doar pe butoane electrice şi deci nu-şi vor murdări pielea fină a mînii şi unghiile manecurate.

SPORTUL... PE CASA

O fabrică din Utrecht (Olanda) a amenajat un loc de patinaj, pe acoperiş. Iubitorii de sport, petrec de minune deasupra casei.

Actualităţi politice

Ineficacitatea întrunirilor

Partidul naţional ţărănesc a hotărât să intensifice campania de întruniri publice, cu scopul de a obţine astfel retragerea guvernului.

Guvernul liberal nu se lasă nici el mai prejos, ci se ţine pe urma opoziţiei, convocând întruniri publice pentru a explica necesitatea menţinerii regimului.

*Ambele feluri de întruniri sunt foarte impozante şi entuziaste. Cetăţenii participanţi (şi de multe ori chiar **aceiaşi cetăţeni**) într'o Duminecă strigă „jos guvernul", pentruca Dumineca următoare să strige „jos opoziţia".*

Desigur că, în acest chip, nu se poate afla exact voinţa poporului. Şi în orce caz, un nu[illegible] oameni, adunaţi într'un oraş, nu exprimă complect gândul a milioane de locuitori.

Tot alegerile parlamentare rămân cel mai bun sistem de verificare a voinţei cetăţeneşti. Dar bine înţeles alegeri cinstite şi complect libere.

Procese, procese,...

De câtăva vreme, consiliile de război judecă muncitori acuzaţi de comploturi, atentate, spionaj şi alte grozăvii care îngheaţă spatele poliţiei noastre de siguranţă.

Din dezbateri reesă, în majoritatea cazurilor, că se fac procese de idei. Şi totuşi, se pronunţă condamnări colosale.

Pentruce teroarea aceasta justiţiară într'o ţară unde — fără discuţie — nu există un pericol comunist? Pentruce condamnarea teribilă a lui Boris Ştefanov? Pentru ce atâta prigoană împotriva unui pumn de muncitori?

X.

Stări sociale în Persia

Năpăstuirea femeilor şi copiilor

Un ziarist german, care a făcut de curând o călătorie în Persia, povesteşte cum sînt moravurile acolo.

Femeia persană, când merge pe stradă cu bărbatul ei, rămîne totdeauna în urmă şi duce poverile. In timp ce bărbaţii se pot despărţi fără niciun motiv de femeile lor, soţiile nu pot diverţa subt nici o cauză.

Copiii sînt deasemenea năpăstuiţi. Cât timp nu câştigă personal, ei nu contează nici pentru părinţi nici pentru familie. Munca timpurie însă îi istoveşte curând. De aceia 6[illegible] mor [illegible] e pr[illegible]ta. De la o vârstă fragedă ei aud şi văd lucruri, pe care n'ar trebui să le bănuească măcar.

Din fericire însă încep şi în Persia să pătrundă ideile occidentale.

Lindbergh nu renunţă la zboruri

New-York 16.— Referindu-se la intenţiunea ministrului de războiu Davis, care ar fi exprimat dorinţa să obţină din partea lui Lindbergh asigurarea că nu-şi va mai risca viaţa în sboruri primejdioase, gloriosul aviator a răspuns că nu se gândeşte nicidecum să renunţe la raidurile de experienţă. Lindbergh a adăugat că nu se teme de sacrificiul eventual al vieţei sale.

Cum se pot colora florile

S'ar părea aproape imposibil ca unei flori, înzestrată dela natură cu o culoare, să-i dai după voinţă o altă coloraţiune. Totuşi horticultorii au izbutit să recurgă la produsele chimice pentru a obţine flori de nuanţele dorite.

Aşa, de pildă, au ajuns celebre cele două flori negre, absolut negre: trandafirul negru obţinut de un cultivator parizian şi laleaua neagră a unui grădinar din Olanda, patria lalelelor.

Cerneala roşie injectată zilnic în doze mici în tulpina unei zambile albe, o fac să devină roşie. Această culoare o putem da şi unei zambile tăiate; dacă o ţinem câtva timp cu coada muiată în cerneală sau anilină [illegible]. Garoafele albe [illegible] pestriţe.

Şi astfel putem obţine flori de nuanţele pe care le cere gustul şi fantezia noastră!...

Combaterea boalelor venerice

şi mijloacele de întrebuinţat

de *Em. Manoliu*

Ziarul „Opinia" în două numere consecutive, semnalase că guvernul pregăteşte o prefacere a legei sanitare în un chip drastic dar poate şi necesar pentru vremurile de azi, cu privire la bolile venerice care se întind într'o măsură alarmantă.

Se anunţă că proectul pentru combaterea boalelor venerice, obligă pe ori care individ, cuprins de o asemenea boală, să urmeze tratament riguros, ba chiar să fie internat cu forţă în spital, iar contravenienţii vor fi pedepsiţi cu închisoare, ori amendă şi în sfîrşit, că se vor desfiinţa hotelurile de întâlnire şi casele de toleranţă pînă în şease luni de la promulgarea legei.

„Opinia", fără îndoială că a avut pentru ce să ia poziţie contra proectului ministerului sănătăţii şi să-l cam scarmene pentru uşurătatea cu care a trunchiat părţi din legislaţiile străine, spre a le transpune şi aplica în ţară la noi unde poporul — în aproape întregimea lui — nu e luminat ca să cunoască pericolul sifilişului şi prăpădul ce'l face.

Desigur că are mare dreptate autorul articolelor publicate în acest ziar, cînd prin tangentă arată: că mai înainte de a aplica pedepse delicvenţilor cari habar n'au că sânt bolnavi şi că pot propaga sifilisul, înainte de a deschide spitale pentru internarea forţată a bolnavilor, să se facă cât de multe dispensarii,

(Continuarea în pag. 4-a)

SEMINARUL DE SLAVISTICĂ

ISTORIA CEHO-SLOVACIEI

Vineri, 11 Fevr. c., *Seminarul de Slavistică* şi-a ţinut obişnuita-i şedinţă săptămânală. A luat parte pe lângă d. *profesor Ilie Bărbulescu*, directorul Seminarului — un mare număr de studente şi studenţi.

A ţinut conferinţă domnişoara *Maria Gherasim*, studentă în anul întâi, din Vechiul Regat, prezentând dezvoltarea istorică a poporului şi statului Cehoslovac dela origini până la războiul mondial.

Conferenţiara a spus următoarele, ce dăm aci în scurt rezumat:

Cei mai vechi locuitori ai Cehoslovaciei au fost Celţii şi Marcomanii, aceştia din urmă de neam german. Peste acestea au venit şi s-au aşezat Cehii cari au slavizat pe Celţi şi Marcomani. Numele ţărei vine de la legendarul „Ceh", acesta era un prinţ ce avea mulţi supuşi şi care se ocupau cu păstoria. Păşunele ţărei lor care era în altă parte, ne fiind suficiente au emigrat şi s'au oprit aici în ţările cehe unde au găsit hrană din belşug pentru turmele lor. Supuşii în semn de mulţumire au dat acestei ţări, numele prinţului lor adică Cehie.

Adevăratul întemeietor al statului Ceh a fost *Samd* care a reuşit să gonească de aici pe Avari.

După moartea lui, domneşte o mare umbră peste istoria Cehoslovaciei; nimic precis, ci numai legende.

In anul 863 în fruntea unei părţi din Cehi era Rostislav cel dintâi rege creştin.

El este însemnat prin aducerea de la Constantinopol a fraţilor Metodiu şi Ciril care proveduesc noua religie creştină în forma Slavă.

Intre 900—1158 pe tronul ţărei vin o serie de regi pământeni care se ocupă îndeosebi de răspândirea religiei Creştine.

Incepând cu veacul XIV-lea, tronul Cehoslovacei este ocupat rând pe rând de diferite familii străine ca: Habsburg, Carintia şi Luxemburg.

Această din urmă familie a dat pe cel mai mare rege ce l-au avut Cehii, pe Carol I. Domnia lui a fost paşnică; s'a ocupat îndeosebi de trebile interne ale statului. A înfrumuseţat oraşul Praga şi l-a mărit şi 'n stânga râului Vltave cu noul oraş pe care Cehii îl numesc „Male-Strane". A fondat Universitatea din Praga singura Universitate pe acel timp în centrul Europei. Era religios şi de aceia a clădit multe biserici dintre care cele mai însemnate sunt Na Karlova şi Na Slovanceh. Arhitecţii cei mai de seamă ce au lucrat la aceste clădiri au fost Mathias D'aras francez de origină şi Petru Parler.

După Carol I urmează fiul său Venceshes IV în timpul căruia începe mişcarea protestantă

(Continuarea în pag. 4-a)

Teatrul Elisabeta - Astăzi Joi 16 Febr. ora 9 jum. seara — Bilet le poartă No 2

Marele succes al **Trupei WIKT** în frunte cu marii artiști **Kaminska și Turkov** în puternica dramă

Când râde Satana de Biela

Vineri 17: Cei 7 spânzurați; Sâmbătă 18: Lăptarul Toivie; Duminică 19 ultima reprezentație: Frații Karamazoff

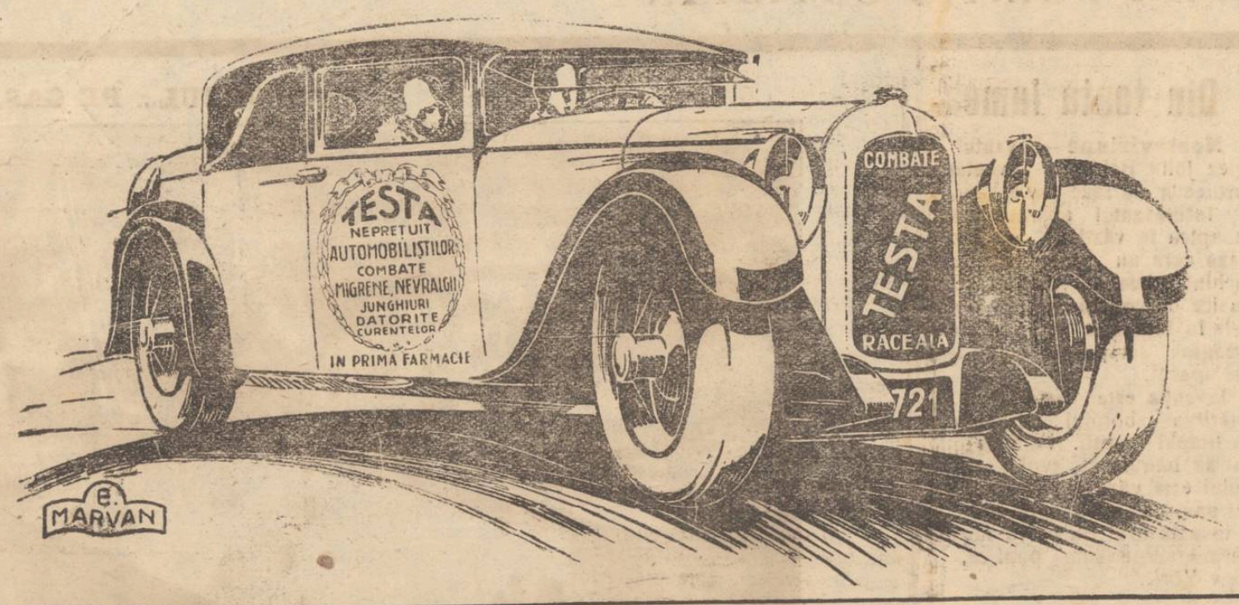

Pentru Fachirul Indian!

Sosind în Iași face reclamă că a prezis minuni în ziarul „Galații Noi" cu data de 6 Octombrie 1927. Știind că e un neadevăr, l'am somat să ne prezentăm pe ziua de 19 c. la un teatru să dăm o reprezentație, cu ceia ce știm, să depunem documentele cu preziceri din trecut realizate, ca o comisiune să studieze și să-și dea avizul în fața publicului; de 5 ori l'am somat în ziare. Nu s'a prezentat, n'a răspuns! ziua a sosit, de ce? fiindcă nu erau adevăruri cele publicate, nu era în stare să se prezinte cu mine, nu-i Prezicător, dar mai ales D-tor cum se laudă și nu-i om de onoare. In „Lumea" de azi 15 c. publică după un ziar din Galați cu data de 1 Mai tot o reclamă cu titlul de Interwiew, că s'a înțepat în ochi cu un ac, etc. Acestea sunt scamatorii care se fac pe la Bălciuri și la circ, nu se poate numi om de știință care muncește pentru binele în general al publicului.

Dar ce era publicat în ziarul din Galați la 6 Octombrie? In loc de preziceri etc. era publicat că strânsese bani pentru o reprezentație de Fachirism (Scamatorie) și a luat banii fără să mai dea reprezentația, (sigur a mai dat ceva îndărăt pe urmă din bani). Posed ziarul — Dar tot azi 15 primesc o scrisoare lungă cu multele nemulțumiri pe care le-a adus publicului acolo la Galați. Ca să-și amintească dau un indiciu, pe când 2 d-ne îi făceau scandal (sigur fiind prea mulțumite) a sosit un comersant cu falimentul—și el la fel, când acesta l'a întrebat de ce nu lucrează mai sincer dacă promite, a răspuns că: avea o franceză (mediu) dar fiind impertinentă a plecat; Soția lui a murit în India—adevărat D-le? te compătimesc!! *Dar uite ce este Interview:* După ziarul Dimineața cu data de 11 Martie 1919 în Bucu-rești, [illegible] invenția lui, în zarurile magului se arată—*România* se va mări prin ocuparea Budapestei—Mișcările militare vor fi aprobate de aliați—dar vor fi lipsuri, crize financiare în valută, atentate criminale, manifeste incendiare, Dolin Național, catastrofe și Bolșevicii vizitează zarurile magului. Polonia și cehoslovacia Alianțe etc. etc.—Dar câte n'am prezis și familiei Regale, războiul etc.—Prin magnetism, am mulțumiri cu sutele pentru vindecarea boalelor nervoase, anemie, spaime! Sugestiuni pentru cei ce nu pot învăța, ușor, uită etc. pentru Dragoste, dușmânii și nu mă laud—las ca publicul să-l someze de ce nu a răspuns—sau să plece în India.

Spiritist Prezicător I. Săvescu—Eternitate 58 Iași.

PIERZÂND 2 polițe a Lei 15.000.— în ordinul frații Iancu semnate de N. Teacă, Tecuci, din dosarul No. 11542 din 13/3 1925, pendinte Tribunalul Tecuci, adresa Protestului 11 | 5 1922, le declar nule și fără valoare în mâinile oricui s'ar afla.

LUPU IANCU

DE INCHIRIAT două odăi cu bucătărie și atenanse, predabile imediat. A se adresa proprietarului, strad la Școalei de Arte No. 8 bis.

LINGEREASĂ pricepută se caută spre imediată angajare. Post durabil. Adresa la ziar.

ATENȚIE! Maestră croitoreasă, caută lucru în familii bune. E. Bălan str. Cuza Vodă 32.

DE INCHIRIAT una cameră mobilată cu intrare separată în str. Lăpușneanu No. 35 în casele din curte jos la Elysé.

Dr. Albert Ficler
Specializat în principalele clinici din *Berlin, Leipzig și Frankfurt a/M.*, în
Boli interne, Boli de Stomac, Intestine, Ficat și Boli de nutriție: Diabe (Tratamente cu insulin), **Gută, Arterioscleroză,** *etc.*
Tratamente cu
DIATERMIE
pentru toate maladiile indicate
Cons.: 9—11 și 3—6.
Iași, Str. Lăpușneanu 27

DOCTOR
N. L. Birnberg
Specializat la Paris
Boli interne, boli de femei Naștere.
Tratamentul bolilor de Inimă, plămâni
Curenți de Inaltă Frecvență
IAȘI—STR. CUZA VODA No. 1
(vis-a-vis de Farmacia Jelea)
Consult. 8-10 a. m. și 3-7 p. m.
Pentru săraci zilnic gratuit

DENTISTUL
Fr. Grünberg
cu Institutul dentar, în
Strada Cuza Vodă No. 1
(vis-a-vis de Farmacia Jelea Halta Sărărie)
Execută toate lucrările de chirurgie și protează dentară după ultimele cerințe ale științei.
Prețuri modeste
Consult. 9—1 și 2 jum.—7

Dr. H. Wechsler
Boli interne, Genito-urinare Sifilis
DIATERMIE
pentru boli urinare, boli de femei, reumatism, nevralgii, migrenă, gută, diabet, boli de stomach etc
Consult: 8-11 a. m. 2-8 p. m.
IAȘI, str. Armeană 4

STUDENȚI prepară elevi de ambe secții (real și modern) la toate obiectele, în condițiunile cele mai avantajoase.
A se adresa la ziar.

DOCTOR
Tr. Mihailescu
asistent universitar
chirurg secundar gynecolog la spit. Maternitatea
BOLI DE FEMEI, GENITO-URINARE-SIFILIS
Str. Lăpușneanu No. 18, etaj
Telefon No. 16
Consult. 1—3

DOCTORUL
R. DAMSKER
str. Ghica-Vodă No. 44-46
MEDICINA INTERNA,
SIFILIS și GENITOURINARE
tratează prin
DIATHERMIE
Bolile interne, reumatismul, guta, nevralgii, etc.
Bolile urinare și boli de femei
Cons. 8—11 a. m. și 3—7 p. m.

DOCTOR
Dora Coslowsky
MAMOȘ
de la clinicile din *Paris* și *Montpellier*
BOLI DE FEMEI, NAȘTERI
Consult. 3—6 p. m.
Strada Cuza Vodă No. 16.

Doctor A. Dascăl
BOLI de COPII și INTERNE
VENERICE și SIFILIS
Tratamentul radical al Blenoragiei acute și cronice. Injecțiile intravenoase cu Neosalvarsan
Consult. și tratament:
10—12 a. m. și 2—8 seara
Iași, str. Cuza Vodă 42
(casele Cristofor)
vis-a-vis de Camera de Comerț

DOCTOR
L. HEITEL
MAMOȘ
De la clinicile din Berlin, Viena Frankfurt
Boli de femei și nașteri
Str. Săulescu 2 (alături de Biserica Talparari)
Consultațiuni 3—6 p. m.
Pentru săraci gratis zilnic.

Dr. H. ZANFT
Specializat la Berlin
Boli de Piele, Sifilis, Venerice
Instalațiuni speciale pentru tratatament cu
DIATHERMIE
RAZE ULTRAVIOLETE
Consult. 8-11 — 2-7
Stradela Golia No. 9.

ANUNCIU

Epitropia Generală a Casei Sf. Spiridon din Iași

Să aduce la cunoștință că în ziua de 28 Februarie 1928 orele 11 a. m. se va ține în Camera Epitropiei licitația publică cu oferte închise pentru aprovizionarea Spitalelor Casei cu lapte necesar pe timp de un an de zile.

Condițiunile se pot vedea în fiecare zi de lucru la serviciul administrativ între orele 9—12 a. m.

Garanția provizorie 10.000 lei în efecte sau numerar.

Scrisoare deschisă

D-lor avocați Ioan Rang și Alfons Herovanu

Primim cu rugămintea de a publica:

Iubiți prieteni

In momentul reluării cursurilor mele la Facultate, vă rog să primiți și pe această cale expresia recunoștinții mele, nu atît pentru admirabila osteneală profesională pe care v'ați dat-o, cât mai ales pentru sufletul pe care l-ați pus întru apărarea unui om de o încercare organizată de câțiva dușmani personali și politici, numai fiindcă, pe vremuri așa de tulburi, el își face datoriea în conștiință, ca profesor, cărturar și cetățean.

G. Pascu

Atac banditesc
pe șoseaua Pocreaca-Iași

Un îndrăzneț atac banditesc a fost comis aseară pe șoseaua Pocreaca-Iași.

Pela orele 7 seara venea spre oraș locuitorul Gh. Nichifor din șoseaua Tutorei. Acesta fusese în com. Pocreaca unde cumpărase două care cu fân.

La punctul numit Slobozia Melului, Nichifor a fost întâmpinat de patru indivizi mascați, cari au eșit dintre tufișe. Unul dintre aceștia s'a repezit la Nichifor; și dându-i o puternică lovitură peste cap,—l-a trântit la pământ.

In urmă cei patru tâlhari au jefuit victima de 20.000 lei precum și de alte obiecte; apoi au dispărut.

Nichifor a fost găsit de un alt drumeț, într'un lac de sânge. Acesta l-a ridicat și i-a dat primele ajutoare.

Compania de jandarmi rurali, a fost înștiințată despre această tâlhărie, și a dat ordin telefonic postului din Pocreaca, pentru cercetarea și prinderea autorilor.

Trupa Tanase
soșește în curând la Sidoli
S'au pus biletele în vânzare.
Procurați-vi-le din timp, evitând astfel aglomerații ile dela cassă.

Tribunalul Jud. Iași secția III-a
Publicație de Vânzare
No. 1070 din 6 Februarie 1928

Trib. Iași s. III-a, în urma raportului D-lui Jude Sindic Trib. Iași sub No. 655 | 1928 a autorizat Corpul Portăreilor Iași să facă din nou toate formele legale de vânzare prin licitație publică a averei imobiliare a falitului Vasile A. Bunei comerciant din Com. Erbiceni Jud. Iași, compusă din 4 h., pământ arabil evaluat la suma de 80.000 lei.

Se încunoștințează că vânzarea și adjudecarea acestui pământ va avea loc în pretorul Trib. Iași s. III-a în ziua de 19 Martie 1928 ora 1 p. m. începându-se licitația publică de la suma de 80.000 lei.

Dosar No. 28 | 927
Președinte, M. Eșianu
Portărel, I. Popovici

Greva studenților
dela Facultatea de Medicină din Iași

Explicarea atitudinii studenților

In ziare se citește pretutindeni că studenții de la Facultatea de medicină din Iași, neputându-și da examenele până în termenul fixat acum doi ani de către decanatul acestei facultăți, au făcut grevă pentru acordare de sesiuni.

Citiți de pildă: „studenții medicinești în situația descrisă mai sus văzându-se retrogradați" și neconvenindu-le situația, au înaintat un memoriu prin care cer acordarea a noi sesiuni. — Concluzia cu care ne etichetează opinia publică și chiar profesorii noștri este că această grevă aparține acelora care n'au fost în stare ca în cursul atâtor sesiuni de examen să-și obție notele pentru a fi în anul în care sunt cu frequența.

In facultățile din țara noastră au fost destule tulburări. Lumea este obișnuită cu ele și nu mai face impresie.

Studenții însăși sunt plictisiți de a întrebuința unul și același mijloc, greva, care la urma urmelor tot trebueste să se termine printr'un... compromis

Profesorii au impresia că studențimea actuală nu mai are calitatea vechii studențimi. Este o studențime ușoară—lipsită de consequență și de caractere.

Am auzit-o chiar din gura profesorilor, a acelor mai iubiți.

Iată astăzi declarată „greva repetenților" a acelor 53 de repetenți;— chestiunea nu pasionează pe nimeni fiindcă oricine este de părere că cineva care nu-i în stare să-și ia cîteva examene în 3 sesiuni, e demn să rămîie repetent.

Refrenul este purtat pe buzele tuturor: „s'a declarat la Iași la medicină, greva repetenților". Decanul n'a voit să le dea sesiuni. Ei i-au făcut manifestații ostile (destul de urât din partea unor studenți care au respectul față de profesori...)

Și totuși această grevă a „repetenților" după cum s'a grăbit s'o numească toată lumea, își are explicație.

Dacă au aderat și alții în afară de cei repetenți, aceasta n'au făcut-o decât dintr'un..spirit de colegialitate ori de frică ca nu cumva să rămâie și ei repetenți. Profesorii nici nu cred că ar putea să „ad re studenții buni" adică cei care momentan nu sunt repetenți (dar care ar [illegible]).

S'a înaintat un memoriu—dar câte memorii nu s'au înaintat! Este cineva obligat să se obosească cu cetirea sa? Ce vreu studenții? Sunt nemulțumiți?

Apoi cum să fie dacă au rămas repetenți. Ii crede oricine. Fac grevă? Vor perde anul... Noi profesorii putem și fără studenți. Cred c-o să dicteze profesorilor? Se înșală. Noi eram altfel. Aveam respect față de profesori. Ei n'o au. Cu atât mai prost. Intâi ordine pe urmă stăm de vorbă.

*

Un student adevărat nu poate să nu fie trist și descurajat de felul cum sunt apreciați de profesori.

Scapat din liceu după examenul de bacalaureat—universitatea viața universitară îi apare sub o aureolă necunoscută.

Profesorii, distinși savanți, departe de vulgul și de meschinăria lumii, bătrâni măestri, ocrotind sub aripele lor, scânteile de lumină și de admirație a viitorilor elevi...

Nu se poate ca mintea tânără și sufletul neprihănit al unui student să nu aibă clipe în care se perde în reveria acestei noi vieți—ca într'un vis ademenitor. Aceasta este stimulentul cu care el începe dornic de lucru noua sa viață.

Studentul trebue să-și admire profesorul, să dorească să fie elevul său, să-l respecte, să simtă din lecția lui că este un om care își sacrifică întreaga lui viață pentru învățătura și educația tinerilor discipoli și să n'aibă niciodată senzația că... studenții ar fi făuriți pentru profesori.

Dacă se nasc conflicte între studenți și profesori, cea mai mare vină o au studenții — căci nu s'a văzut ca un profesor să vorbească de rău un student care muncește.

Greva de azi ca și toate câte s'au făcut arată că ori studenții de azi sunt incapabili și nedemni pentru facultatea unde au ajuns, ori profesorii sunt prea severi și nu vor să se coboare ca să-i înțeleagă.

Cazul grevei de azi este tipic, Studenții au înaintat un memoriu (unde au semnat toți—fără să contăm repetenții, românii ca și evreii). *Ei nu cer acordare de sesiuni.* Orice student silitor este convins că examenele se pot lua în mai puțin de trei sesiuni.

Ei cer să existe repetențe și să fie o mare strictețe în primii ani ai medicinii unde se învață studiile fundamentale acestei științe, anatomie, fiziologie și histologie—iar în ultimii ani să se desființeze repetența ca să nu fie obligați a se prezenta și a lua examenele (căci știm că se pot lua examene și sistem... á la nevoe) ei nefiind îndeajuns de pregătiți—ori cine poate ști că medicina fiind un studiu practic prin excelență—noțiunile practice nu se capată decât printr'o lungă ucenicie.

Și cum să-și facă studenții această ucenicie când sunt obligați să-și treacă examenele cât mai repede, învățând teoretic ceiace nu rămâne în cap de cât când ai făcut acel lucru în chip practic de un îndelungat număr de ori?!

Nu oricine poate ocupa locurile de asistenți ori de preparatori dela această facultate. Majoritatea nu vor ocupa în timpul vieții lor de facultate nici un post. Vor ieși cu examenele la curent și vor fi niște medici mediocri cari nu vor aduce nici un bine acestei țări. Acei care însă vor fi fericiți și vor lucra în apropierea vre-unui profesor — pot fi de zece ori repetenți, vor ști totdeauna mai mult decât ceilalți fiind că unul a făcut studii aproape pur teoretice, în timp ce celalalt și-a complectat studiile în lobarator ori în clinică.

Medicina se face fără grabă și sistematic. Fundamentul ei sunt lucrările practice.

Regulamentul de azi sperie pe cei slabi de înger cari spun așa: „Intâi să-mi trec examenele, pe urmă să mă apuc de studiat pe'ndelete".

Ar fi bine dacă, după aceia, s'ar mai apuca de studiat chiar pe'ndelete.

Acei însă, care au ajuns în anul al IV-lea de medicină cu examenele la curent — cred că nu mai au nevoie să lucreze din teamă, ori din impulsie; dacă ar fi așa, țara nu are nimica de așteptat dela asemenea caractere.

Studenții roagă pe profesori să-i înțeleagă.

Ei vor renunța la grevă.

Noi studenții care ne dăm samă că dl. Decan a făcut pentru facultate—tot ce a crezut că va ridica prestigiul facultății—și pentru a selecționa elemente care nu erau pentru medicină, regretăm incidentul dintre studenți și Domnia sa.

Tot odată rugăm pe d-nii Profesori să-și plece urechea la doleanțele noastre. — Nu voim să avem aspectul a constrânge Consiliul Profesoral.

Vom reveni în ordine.

Un student

INFORMAȚII

x *Alt furt de bijuterii*— Prin forțarea unui geam de la locuința d-lui C. Ștefan din strada Stihi 7, necunoscuți au furat dintr'un garderob 5 costume de haine și o cutie conținând 5 perechi cercei și alte bijuterii.

x La cererea unui creditor, d. comisar Căpriță a făcut eri o descindere la locuința comerciantului falit Sol. Blumer, fiind acuzat de a fi sustras și ascuns o însemnată cantitate de mărfuri.

Percheziția a dovedit că denunțul era calomnios.

Hemoroizi
Persoanele, care suferă de dureri cumplite cauzate de tranși, vor simți o senzație de tihnă și vor dormi liniștit întrebuințând Pomada Cadum ce le va produce o ușurare imediată.

x Un incendiu a distrus un grajd al săteanului Gh. Ciohodaru din com. Ciurea—Iași, producîndu-i pagube de 15.000 lei.

x *A trăit 100 de ani!* — In Ungheni a încetat din viață femeia Ileana Paduschi în etate de 100 ani.

x Sâmbătă 18 Februarie, va avea loc *Balul* dat de *„Cercul Românceior din Tataraşi"* la Ateneul popular Tataraşi. Un bogat bazar cu toate numerele câștigătoare, muzica reg. 13 Inf. și un bufet bine asortat, va fi pus la dispoziția publicului.

ULTIMA ORA

Opoziția prevede victime
în lupta contra guvernului
și face apel la sprijin bănesc

Bucureşti 16 — Partidul naţional-ţărănesc a lansat aseară un apel în care între altele se spune că lupta pentru răsturnarea guvernului în afară de energie şi suflet, mai cere şi mijloace materiale, necesare mai ales pentru ajutorarea celor care vor cădea în luptă pentru întreţinerea existenţei lor şi a familiilor lor.

Se face aşa dar apel la membrii partidului şi la aderenţii ideii democratice de a şi da obolul lor. In acest scop, s'a format un comitet din d-nii Ion Mihalache, Mihai Popovici, Madgearu şi Ştefănescu însărcinaţi cu strângerea fondurilor. Banii pot fi trimeşi direct la partidul naţional ţărănesc, sau la Banca Urbană Calea Victoriei 5 pe numele d-lui Madgearu.

Agitaţia clerului unit
contra proectului de lege a cultelor

Bucureşti 16 — Un ziar anunţă că prelaţii uniţi din Ardeal se agită contra proectului de lege a cultelor. Ei sunt hotărâţi să demisioneze din senat să-şi depue cârjele episcopale, să închidă şcolile confesionale şi instituţiile de caritate, dacă proectul nu va fi modificat in mod satisfăcător.

In legătură cu această problemă, a avut loc aseară o consfătuire ministerială. D. Vintilă Brătianu a rugat pe colegul său de la culte să găsească o modalitate pentru a mulţumi toate culturile recunoscute in stat.

D. Titulescu
a părăsit Parisul

Paris 16.—D. Titulescu a făcut eri o vizită de adio d-lui Briand, înainte de a pleca la San—Remo. Unele ziare scriu că d Titulescu este dezamăgit de vizita d-sale.

Revizuirea pedepsei studenţilor

Bucureşti 16.—Senatul universitar s'a întrunit aseară sub preşedinţia d-lui rector Pangrati. S'a luat în studiu cererea studenţilor de a se revizui pedepsele aplicate acelor studenţi a căror vinovăţie nu s'a putut dovedi.

Senatul a hotărât să trimită dosarele la ministerul instrucţiei, unde să se cerceteze amănunţit care anume dintre studenţi sunt vinovaţi.

O consfătuire la ministerul de interne
— Chestia stării de asediu în Basarabia —

Bucureşti 16. — Eri după amiază a avut loc la ministerul de interne o consfătuire la care au participat d-nii Duca, ministru de interne, gen. Anghelescu ministru de războiu, Franasovici şi Tătărăscu subsecretari de stat, generalii Scărişoreanu, Zadik şi Samsonovici comandanţi de corp de armată.

S'a comunicat că s'a luat hotărîrea de a se suprima unele măsuri vexatorii în aplicarea stării de asediu din Basarabia.

In cercurile opoziţiei se spune însă că ar fi vorba de luarea de măsuri faţă de campania violentă pe care o anunţă opoziţia.

Se tot studiază
problema chiriilor...

Bucureşti 16.— Delegaţia chiriaşilor trebuia să primească eri răspunsul la memoriul înaintat zilele trecute. Delegaţii a fost înştiinţaţi că încă nu li se poate da răspunsul de oarece problema se află încă în studiu.

E vorba ca până la începutul lunei Mart guvernul să ia o hotărîre definitivă în ce priveşte prelungirea contractelor.

Protest opoziţionist
contra excluderilor din Parlament

Bucureşti 16.— La clubul naţional-ţărănesc a avut loc aseară o întrunire de protestare contra excluderilor din parlament.

Au vorbit d-nii *V. Toncescu, Cezar Simionescu, Virgil Serdaru, Dem. Dobrescu.*

D. *D. R. Ioaniţescu* a spus că îi e ruşine că n'a fost şi el exclus din parlament. E o greşală a d-sale pe care o va repara cât de curând.

D. *Pompiliu Ioaniţescu* a declarat că a avut norocul a fi primul exclus. E o cinste ca adevăraţii deputaţi să fie excluşi de aleşii jandarmilor.

D. Virgil Madgeoru atacă pe d. Duca. Mulţumeşte guvernului că l-a eliminat din Parlament, caci va avea timp să vie mai des în mijlocul prietinilor. Incheie spunînd că partidul naţional-ţărănesc va duce contra guvernului lupţă pe viaţă şi pe moarte.

Criza politică din Serbia

Belgrad 16. — Criza politică n'a fost soluţionată nici ieri. D. Vukicevici a avut o întrevedere cu d. Davidovici şi a propus ca departamentul internelor să fie încredinţat d-lui Coroşet, şeful catolicilor croaţi. Dar partidul democrat nu acceptă această soluţie.

54 ŞCOLI
vor fi construite în jud. Iaşi

Revizoratul şcolar judeţean a alcătuit un tablou de numărul construcţiunilor şcolare care sunt necesare în judeţul Iaşi.

Pentru ca numărul şcolilor să fie îndestulător, trebuiesc făcute în 54 sate, localuri de şcoli. Sunt necesare 107 săli de clas şi 41 locuinţe.

In primul rând se vor termina construcţiunile începute, şi se vor repara şcolile vechi, apoi se va începe campania noulor construcţiuni.

Vremea neprielnică
la olimpiada de la St. Moritz

Geneva 16.— La St. Moritz starea timpului este foarte neprielnică pentru olimpiada de iarnă. Ieri toată ziua a plouat, iar temperatura s'a ridicat la 6 grade deasupra lui zero. Din această pricină concursul de patinaj nu s'a mai putut ţine, iar concurenţii au început să plece. S'a anulat deasemenea şi concursul de sky pe distanţe mici.

S'a ţinut însă concursul de hockey. Au jucat Belgia contra Ungaria, 3:2 şi Polonia contra Suedia 2:2.

Scene interesante
de la procesul Paul Kranz

Berlin 16.—Procesul tânărului Paul Kranz a provocat un interes colosal în lumea feminină. Numeroase doamne şi domnişoare au făcut o manifestaţie de simpatie acuzatului.

O casă de filme a propus lui Paul Kranz şi Hilda Schiller să joace la cinematograf.

In şedinţa de ieri au fost ascultaţi experţi. Cu acest prilej un incident s'a produs între avocat şi preşedintele tribunalului.

Avocatul a fost chemat la ordine şi atunci el a părăsit tribunalul. Preşedintele a numit un apărător din oficiu. Acesta a cerut amînarea procesului pentru Simbătă, spre a studia dosarul.

La locuinţa părinţilor săi, Paul Kranz a fost lovit ieri de un violent acces de nervi. In stare gravă a fost internat la spital.

Se crede că procurorul va retrage acţiunea publică şi că procasul se va închide.

Trei excroci
făceau pe avocaţii

Bucureşti 16.—Indivizii Carol Negru, fost mecanic C. F. R., Ion Andrei Pop, fost chelner şi Ion Gavril Pop au înfiinţat un birou de advocatură şi de intervenţii pela autorităţi. Falşii avocaţi au escrocat mai mulţ naivi.

Poliţia fiind înştiinţată, d comisar Borcea s'a dus la biroul de advocatură, prefăcându-se că cere o intervenţie. Escrocii i-au cerut 3000 lei pentru eliberarea unui deţinut. Comisarul Borcea i-a arestat pe toţi trei.

Un bătrîn ieşan se sinucide
tăindu-şi gâtul cu un brici

O impresionantă sinucidere s'a întîmplat astăzi dimineaţă în localitate.

Bătrînul Petru Săvescu în etate de 57 ani, suferea în ultimele două săptămîni de o boală incurabilă. Aşa că s'a hotărît să-şi pue capăt vieţii.

La orele 9 dimineaţă neobservat de nimeni bătrînul Săvescu şi-a luat un brici cu care şi-a tăiat beregata.

Imediat s'a dat alarma.

Bătrânul era în agonie. Fiul lui, Constantin Săvescu, s'a dus de a înştiinţat autorităţile.

*

Intre timp sinucigaşul a sucombat.

Parchetul a autorizat înmormântarea. Sinucigaşul e frate cu bătrânul Sava Săvescu, ucis zilele trecute pe str. Pădurei.

INFORMAŢII

x *Cereri de declarare în faliment.*—In ultimul timp, s'au introdus următoarele cereri de declarare în faliment:

Gh. Moraru cerut de A. Borelli, Zeilic Zeilingher cerut de Reiter şi Rechler, Fany Crieghel cerut de Banca de Credit, R. Smil şi S. Copel cerut de Gustav Reuter, A. Kirtchen cerut de firma Pacinizohn, Peise Schwartzman cerut de Lobel, Riven Leib cerut de „Izvorul Moldovei" şi Seindla şi Simha Sruleviei cerut de L. Segal.

x D. N. Costăchescu a plecat aseară la Bucureşti, unde va lua contact astăzi cu conducerea partidului naţional-ţărănesc.

D. Costăchescu se înapoiază Sâmbătă, când va conferanţia despre „Doctrina ţărănistă".

x Asociaţia Culturală a Femeilor Evreice invită membrele şi publicul la conferinţa D-lui Adv. J. Pineles care va avea loc Sâmbată 18 Februarie orele 4 jum. p. m. în localul Lojei Bnei Brith (Mărzescu).

x A fost dus la secţie Cantemir Ioan din com. Ciurea reclamat de d. Şubă Constantin din str. Nicolina 105, că pe când se afla în gară i-a furat din buzunar suma de 2800 lei.

INFORMAŢIUNI

x *Apele Prutului cresc* — Prefectura de judeţ a fost înştiinţată astăzi la prânz, că apele Prutului au început să crească.

S'au trimis imediat trupe pentru paza podurilor. De asemenea s'a expediat la Ungheni o cantitate de dinamită pentru deblocarea gheţei.

x **Afacerea Ataţchi.** — D. jude de instrucţie Culianu, s'a înapoiat aseară dela Chişinău, unde a continuat investigaţiile în legătură cu arestarea bijutierului Ataţchi.

S'a făcut o nouă descindere la locuinţa lui Ataţchi, dar s'a constatat lipsa unor bijuterii care la primele cercetări fuseseră găsite în casă. In acest scop au venit la Chişinău şi bijutierii George Neculau, Kramer, Rubert şi Iacobsohn.

Cercetările continuă.

x Marţi a avut loc alegerea comitetului sectorului Sărărie-Ţicău, al partidului naţional-ţărănesc, compus din d-nii H Axinte, Leon Uţă, Drăgoi Vasile, Ion Carp, Dumitru Tincu, Petre Ştefăniu şi M. Popovic.

x Imprumut comunal de 40 milioane.—D. primar Osvald Racovitză, care este plecat la Bucureşti, se va reîntoarce în Iaşi, mâine dimineaţă.

Primul a plecat în Capitală pentru a termina tratativele pentru împrumutul ce-l tratează cu Casa de depuneri din Bucureşti.

Prin acest împrumut, Iaşul va căpăta suma de 40 milioane lei, ce va fi afectată la satisfacerea nevoilor urgente. Intre altele, refacerea străzii Costachi Negri şi amenajarea celor două străzi noi din centrul oraşului.

Imprumutul va fi garantat prin anuităţile ce Iaşul are a le primi dela Stat.

x Studenţii medicinişti, care au declarat greva acum cîteva zile, au început de azi să reintre la cursuri.

x D. ajutor de primar Th Zipa a confiscat ieri 24 pâini albe de la brutăria Maer Teşler din str. Uzinei 4, având lipsă la cântar.

x ŞEZĂTOARE. — Duminică 19 Februar ora 3, va avea loc a 215-a şezătoare artistică-culturală a Ateneului Tătăraşi. Conferinţa va fi ţinută de dl. N. D. Smochină, secretarul Universităţii, vorbind despre *„Românii de peste Nistru"*, din ciclul „Românii de pretutindeni". In partea artistică se vor produce: d-ra studentă Bondarenco, solo voce, acomp. de dl. prof. Enrico Mezetti, dl. Budală, vioară acomp. de d. A. Ciolan, Fraţii R. şi M. Botez, vioară şi piano, dl. C. Sava, artist Teatrul Naţional, recitări, corul studenţilor, Basarabeni, sub conducerea d-lui student Solomonof; echipa de jocuri naţionale a şcoalei de fete „Nicoriţă".

x La 1 Martie se va întruni la Prefectură, consiliul judeţean, în sesiune extraordinară.

x Pentru alegerile eparhiale din judeţ, care vor avea loc Duminică, candidează din partea guvernului, d. V. Bulgaru.

x *Delegaţiunea permanentă judeţană*, a făcut astăzi dimineaţă o şedinţă, când s'au delegat reprezentanţi ai consiliului judeţean, în comisiunile de impuneri pentru stabilirea contribuţiilor directe, care vor lucra în judeţ.

Au fost delegaţi d-nii: A. Ciurea, Ion Manoliu, V. Filipescu V. Tudose, Gh. Florescu, Gh. Bogdan, E. Caludi şi V. Barbău.

Iar ca supleanţi, d-nii: A. Sturdza, V. Prigoianu, V. Jlavu, D. Vasiliu, C. Mitachi, P. A. Domnicei, T. Sărăţeanu şi I. Ţicu.

x POLIŢIENEŞTI.— D. subcomisar N. Zaharia dela poliţiărei, a fost mutat la Brigada de Urmărire.

— D-na Petrescu Maria din str. Morilor 27, a reclamat poliţiei că i s'au furat din casă o mulţime de lucruri, care ar fi fost găsite la Eliza Aur din aceiaşi stradă.

— Cârciumarul I. Aronovici din str. Uzinei a reclamat poliţiei că prin spargerea unui geam răufăcători s'au introdus în cârciumă de unde au furat mai multe sticle cu rachiu şi lichiuri

ECOU

— Sâmbătă 18 crt. d. Prof. Dr. C. I. Parhon, va fi în localitate. Consultaţiile, dimineaţa la spitalul Socola după amează de la 3—5 ore, la Institutul de Radiologie al d-lui Dr. Radu, (Piaţa Unirei).

— La balul „Ami" (Avocaţi, medici, ingineri) care va avea loc în seara de 25 Februarie la Teatrul Naţional, d. Rosenthal proprietarul cunoscutului atelier „Foto-Rembrandt" va executa fotografii pentru publicul amator, în foyerul Teatrului.

— In seara de 10 Martie 1928 va avea loc balul loje B'nei Brith, în localul Sfatului Negustoresc.

De vânzare

Un loc în cea mai frumoasă poziţie a Tataraşului de circa 1800 m.p. cu pomi fructiferi eventual şi case bune 4 odăi, bucătărie, pivniţă pietruită, cămări, şuri, loc pentru vite, păsări, 2 intrări separate, apă, lumină, tramvai, se închiriază de la primavară.

Adresaţi str. Călăraşi 18 bis proprietara *Elena C. Creţu*

TÂRGUL de MOSTRE din LIPSCA

Marele *Târg General*, marele *Târg Technic, Automobile*, maşini *Textile, Agricole, Târg de Higienă, Construcţiuni*, etc.

Cea mai avantajoasă piaţă din lume. Cea mai mare etalare de mostre din Europa. Peste 1600 grupuri de mărfuri de orice branşă. 10.000 expozanţi din 21 ţări expun acolo tot ce este mai nou, mai desăvârşit, mai practic şi mai convenabil. *Reduceri la căile ferate. Vizele consulare gratuite.* Reduceri de preţuri la otelurile din Lipsca, reduceri la restaurante. Mii de gazde particulare, în familii, cu preţuri reduse.

TÂRGUL GENERAL dela 4 la 10 Martie 1928
Târgul TECHNIC, AUTOMOBILE, Higiena, Construcţiuni etc. dela 4 la 14 Martie 1928
TÂRGUL de TEXTILE, PIELĂRIE, INCALŢAMINTE de la 4 la 7 Martie 1928

La TÂRGUL de AUTOMOBILE s'au anunţat până acum peste 40 case de automobile din Europa şi America ca expozante.

Informaţiuni, învitaţiuni, prospecte, cărţi de legitimaţiuni la reprezentantul onorific din Moldova: *Samy Brück, Iaşi, Bulev. Ferdinand No. 9.*

PS. Cărţile de legitimaţie se eliberează între orele 8—10 dim. 2—4 p. m. şi 8—9 seara. Ultima zi de fiecare 1 Martie 1928

La Bucureşti cetitorii ziarului nostru, îl găsesc zilnic la chioşcul de ziare din faţa Terasei Otetelişanu (Piaţa Teatrului Naţional).

Publicaţiune

Se aduce la cunoştinţa generală că în ziua de 5 Martie 1928 ora 11 a. m. se va ţine licitaţie publică cu termen scurt în localul Rectoratului dela Universitatea din Iaşi, pentru darea în întreprindere a următoarelor lucrări: Inlocuirea boilelor şi fascicolelor tubulare dela 3 cazane ale Uzinei Universităţii din Iaşi, Licitaţia se va ţinea la Universitatea din Iaşi, şi la Ministerul Instrucţiunei Publice, secţia Tehnică.

D-nii concurenţi vor licita în conformitate cu legea comptabilităţii publice Art. 72—83 şi cu condiţiile Generale pentru întreprinderi de lucrări publice.

De asemenea va depune odată cu oferta şi garanţia de 6 la sută, la valoarea lucrărilor, în numerar sau în efecte garantate de stat.

Se atrage atenţia D-lor, concurenţi că garanţia fie în numerar fie în efecte trebue să se consemneze la casa de depuneri sau la vre-o Administraţie Financiară şi numai recipisa se va depune odată cu oferta, în ziua licitaţiei.

In caz contrariu ofertele nu vor fi luate în consideraţie şi concurenţii vor fi respinşi dela licitaţie.

Devizele şi planurile cum şi orice alte informaţiuni relative la aceste lucrări se pot obţine în fiecare zi de lucru la cancelaria Rectoratului Universităţii din Iaşi, între orele 10-12 a. m.

No. 5441 — 928
Pentru conformitate
Secretar, V. Smochină

Iaşi, 15 | 2 | 1928.

ORA 2

Consiliul de miniştri de astăzi
REZOLVIREA CHESTIUNILOR CURENTE

Bucureşti 16. — Consiliul de miniştri s'a întrunit astăzi la prânz sub preşedinţia d-lui Vintilă Brătianu.

S'a hotărît ca inginerii hotarnici să fie trecuţi dela ministerul de justiţie la ministerul de lucrări publice.

S'a hotărît depunerea în senat a legii pentru unificarea actelor de stare civilă.

*

D. dr. Lupu a prezintat codul muncii în redacţiunea definitivă. Proectul a fost ratificat şi va fi trimis la consiliul legislativ.

S'a dat autorizaţie Centralei băncilor populare să acorde 60—70 milioane lei pentru cumpărarea de cereale şi distribuirea în regiunile infometate.

*

D. Argetoianu a expus situaţia coloniştilor din Banat.

Se vor lua măsuri pentru suprimarea taxelor vexatorii, pe care le plătesc aceşti colonişti.

D. ministru Dimitriu a arătat dificultăţile, pe care le întâmpină maramureşenii cu transportul pe calea ferată. S'a hotărât o reducere de 30 la sută pe C. F. R. pentru transporturile în Maramureş.

*

D. Lapedatu a cerut să se introducă în codul penal cîteva articole speciale împotriva tipăririi şi răspîndirii scrierilor pornografice.

Consiliul s'a terminat la ora 1 p. m.

In lagărul opoziţiei

Bucureşti. — Sfatul parlamentar al partidului naţional ţărănesc s'a întrunit la prânz şi a hotărât să adopte o atitudine dârză în Cameră.

*

Banchetul în onoarea d-lui Vaida va avea loc Sâmbătă seara ora 9 la terasa Otetelişeanu. Pentru Duminică, d. Vaida a fost invitat la dejun de către Regina văduvă.

ȘTIRI DIN ȚARĂ ȘI STRĂINĂTATE

Șomajul ia proporții îngrijorătoare

Situația critică în Ardeal.-- Alarma Camerei de comerț din Arad.

După cum se știe, șomajul ia proporții în toată țara și în special în Ardeal, unde numărul celor rămași fără lucru se ridică la zeci de mii.

*

Camera de Comerț a primit ieri dimineață o adresă alarmantă din partea Camerei de Comerț și Industrie din Arad, prin care se arată că în acel oraș s'a ivit în proporții îngrijorătoare șomajul.

Această primejdie socială este efectul crizei generale economice.

Se cere concursul tuturor Camerilor de Comerț pentru *preîntâmpinarea tulburărilor muncitorești.*

In acest scop trebue să se intervină fie prin Uniunea Camerilor de Comerț fie direct pentru ca guvernul să facă toate sforțările spre a realiza cât mai curând stabilizarea legală a valutei și să înlesnească intrarea capitalului străin în țară.

Rămâne de văzut dacă la intervenția Camerei de Comerț din Arad se vor asocia și celelalte Camere. Până atunci șomajul continuă să ia proporții.

P.

ASPECTE

„PESCUITUL ROMANESC"

(Continuare din pag. I-a)

Răsfoiam ultimele numere ale gazetei oficiale; am găsit o listă de anonimi decorați cu diverse ordine, am găsit interesante bilanțuri ale întreprinderilor industriale și bancare și mi-am dat seamă cât de mare este vanitatea și cât de odioasă specula nevoilor noastre de fiecare zi.

Dar am găsit ceva și mai interesant: în numărul 33 din 12 Februarie 1928 al „Monitorului Oficial" sânt publicate Statutele și Actul constitutiv al unei societăți anonime „Pescuitul Românesc pentru pescuirea în Marea Neagră"; capitalul deplin vărsat este de cinci milioane și fondatorii cari l-au și subscris sânt d-nii Istrate Micescu, Ed. Mirto, I. N. Roman, R. Lecca, Carol Schulder, S. Bergher și S. Hussar.

Vă amintiți ședința Camerei în care d-l Istrate Micescu a făcut procesul fruntașilor țărăniști plecați în străinătate? Vă aduceți aminte furibunda intervenție a d-lui Ed. Mirto în contra corifeului liberal și solidarizarea lui cu dl. Madgearu în zilele memorabilului duel?

Totul era farsă; d. Mirto, național-țărănistul înflăcărat și dl. Micescu liberalul acerb [illegible] cean teatru pen[illegible] [illegible] și erau [illegible] legați prin actul constitutiv al societății anonime „Pescuitul Românesc"!

Tovarăși de afaceri, tovarăși la exploatarea unui aliment de primă necesitate, organizatori de silozuri, fabrici de conserve și de pește sărat, ei nu dădeau decât spectacol, pentruca în aceeași seară, poate, să se întâlnească la sediul societății unde să pună amical la cale o lovitură în contra consumatorilor!

Vă amintiți campania țărăniștilor în contra societății „Frigul" a d-lui Manolescu-Strunga, societate care — în definitiv — este identică „Pescuitului Românesc" al d-lui Mirto? Vă amintiți de?

Dar nu mai e nevoe de nici o amintire. Politicianii noștri, din opoziție și guvernamentali, sânt toți la fel: de aceea nu trebue să ne surprindă că îi găsim împreună la „Pescuitul Românesc", când din totdeauna au pescuit împreună în apa tulbure a evenimentelor și s'au îmbogățit făcând salamură din bietul cetățean care se lasă prins în mreje și — orice i s'ar întâmpla — tace ca un pește.

„Monitorul Oficial" e o cutie cu surprize neplăcute, câteodată...

G. SPINA

Cum se descopăr „teroriștii" ÎN BASARABIA

Chișinău 16.— Ieri s'a judecat la consiliul de războ procesul a doi teroriști din jud. Cetatea-Albă.

Deși ferecați în lanțuri, ei au vrut să fugă de subt escortă, jandarmii au tras asupra lor cu armele. Trei din ei au fost uciși iar doi numai răniți. Aceștia au compărut în fața consiliului de războ, învinuiți de crimă contra siguranței statului.

Consiliul, după o lungă deliberare, a achitat cu unanimitate pe acuzați.

„OPINIA" literară și artistică

(Continuare din pag. I-a)

și pe un preț derizoriu servește în loc hârtie curată.

In modul acesta se facilitea să mult existența jurnalelor, aducând în acelaș timp și dezvoltarea fabricilor. Exemplul e practic, util și merită să fie imitat și la noi.

Cultura românească în America

O prietină a țării noastre d-na Ledbetar, secretara bibliotecii municipale din Broadway, împreună cu Asociația doamnelor româno-americane din Cleveland, au pregătit peste ocean o șezătoare literară românească.

Ne bucură această nobilă inițiativă, cu atât mai mult, cu cât ea este izvorâtă din sentimente desinteresate, fără îndemnuri și subsidii oficiale.

Un proces interesant

In Franța se judecă acuma un proces interesant, intentat de un tânăr scriitor unui bine cunoscut om de finanțe. Scriitorul susține că el este autorul unui roman, pe care l-a semnat și tipărit financiarul; acesta se obligase să-i dea în schimb scriitorului un post de funcționar în banca sa. Dar bancherul nu-și îndeplinise angajamentul.

Ca răzbunare, autorul adevărat a denunțat și numele femeii pentru care a fost scris romanul.

Procesul provoacă mare senzație.

Societatea ochilor căprii

La Paris a luat ființă societatea scriitoarelor cu ochii căprii. E curios faptul că scriitoarele franceze n'au găsit alt crieteriu de grupare, decât culoarea ochilor. In orice caz societatea pare a fi fost primită cu mult entuziasm. Președinta ei a fost aleasă ilustra scriitoare Colette Yver.

25o.ooo scrisori

Marele scriitor englez Thomas Hardy, decedat de curând, în cursul vieții sale a primit aproape un sfert de milion scrisori. E un record pe care vrea să-l întreacă un alt maestru al literaturii engleze, G. B. Shaw.

Bibliografie

„Gândul Nostru" (An. VI, No. 1) a apărut cu un articol de fond asupra Operei lui Brătescu-Voinești semnat de d. Mircea Mancaș; versuri de d-nii George Lesnea, Eugen Constant și Virgil Gheorghiu; proză de d-nii Al. T. Stamatiad, Sandu Teleajen, Al. Al. Leontescu, Henri Burileanu-Grindea, Mircea Graur, etc.. In rest cronici, recenzii, însemnări...

Alt comerciant arestat

pentru dare de foc

Galați 16— Ieri a izbucnit un incendiu la magazinul de manufactură a d-lui Gutman Șvarț din str. Mare 68.

Comerciantul a fost arestat fiind bănueli că focul a fost pus.

El era bine asigurat la soc. „Agricola".

Combaterea boalelor venerice și mijloacele de întrebuințat

(Continuarea din pag. I-a)

pe la sate și târguri; să se pornească o propagandă ca populația să înțeleagă nevoia de a'și căuta sănătatea și că în loc de închiderea caselor de toleranță și a hotelurilor de întâlnire, să se facă o privighere strașnică asupra lor, căci prostituția, această degradare socială și a cărei victime sint mai întâiu femeile, fatal va continua să fie exercitată cit timp nevoile traiului devin din ce în ce mai copleșitoare și lipsa de direcție în creșterea generațiilor e tot mai dezorientală și mai neglijată.

Principala cauză a întinderei prostituției și a bolilor venerice, este scumpetea escesivă a traiului.

Scumpetea traiului a bătut pasul în ușa căsătoriilor și a dat drumul viiciilor din pomana cărora înflorește luxul, necinstea, specula în fine destrăbălarea în tot și în toate.

Cărătoriile chiar vremelnice — cum se mai fac azi — sunt un adevărat sacrificiu pentru cei cele contractează și cari'și pun pe dată problema copiilor pentru cari trebuesc pe lângă alte cheltueli inerente creșterei lor și taxe școlare, cum nicăiri nu se plătesc ca la noi, și care formează un capital prea greu de agonisit, mai ales pentru muncitori și slujbași sau alți profesioniști saraci și cari totuși împreună cu țăranii, formează și numărul și temelia țărei.

Din împedecarea căsătoriilor, cari's supapa de siguranță a societății, din cauza scumpetei traiului s'a desvoltat prostituția în măsura în care ni se prezintă azi și care, omenește vorbind, nu poate fi împedecată, ci numai reglementată și privigheată până la ameliorarea traiului care să îngădue formarea de căminuri, singurul mijloc de a reduce prostituția și deci de a se asana terenul social infectat cu buna știre a guvernelor neprevăzătoare în o chestie de așa mare însămnătate pentru viitorul populației țărei.

Em. Al. Manoliu

CINE N'A CITIT

„DOMNUL dela MURANO"

Nuvele de STEJAR IONESCU

nu cunoaște toate tainele dragostei

Din Bârlad

Bârlad 16.—*Jefuit la drumul mare.*—Locuitorul Ioan Ile Chicoș din com. Cerț ești, pe cind se înapoia de la Bârlad spre casă, în dreptul satului Balta Oii a fost întâmpinat de patru indivizi necunoscuți, care după ce l'au maltratat, l'au jefuit de suma de 2000 lei și obiectele ce avea în căruță. In stare gravă Chicoș a fost internat în spitalul Pogonești. Jandarmii fac cercetări.

Crimă.—In urma unei certe, indivizii Ștefan Ștefănescu, Gh. Merlan și Vasile Ștefănescu, au maltratat până au omorât pe consăteanul lor Grigore Grigoraș din com. Ciocani.

Criminalii au fost arestați.

Saadu

Furt de bijuterii

în str. Uzinei

Ieri dimineață la orele 9 un îndrăznet furt s'a comis în str. Uzinei 14 la locuința d-lui dr. M. Scharist.

La orele 9 s'au deschis ferestrele pentru aerisirea camerelor. In apropiere de fereastră din spre stradă era o măsuță pe care se afla o cutie cu bijuterii.

Insă puțin după aceia bijuteriile dispăruseră. In cutie se găseau trei inele de aur cu briliante, o pereche de cercei de aur, cu perle și un ceas de aur.

Imediat s'a înștiințat poliția. Bijuteriile dispărute sunt în valoare de 100.000 lei.

D. comisar Sprinceană, șeful Brigăzii de Urmărire, începând cercetările, s'a dispus arestarea hornarului Const. Savin, care a fost văzut trecând prin fața casei d-lui dr. Scharist, tocmai după ce s'au deschis ferestrele.

El este cercetat la Brigadă, unde a fost adusă și servitoarea d-lui dr. Scharist.

Până acum bijuteriile n'au fost găsite. Cercetările continuă.

LUCRĂRILE PARLAMENTULUI

15 Februar

CAMERA

D. *D. R. Ioanițescu* spune că scandalul din ședința trecută se datorește irascibilității d-lui Duca, care a îndemnat majoritățile împotriva fruntașilor opoziției.

Protestează apoi contra faptului că d. general Racoviță, fost comandant al jandarmeriei, a fost percheziționat la graniță.

D. Ioanițescu îl acuză pe d. Duca de autor al asasinatelor politice. D. Ioanițescu e chemat la ordine.

Camera votează excluderea d lui Gorcea de la 60 de ședințe.

Se ia în discuție proectul pentru modificarea unor articole din legea de unificare judecătorească.

Vorbesc d. *Iorgu* Toma (liberal) și *Eduard Mirto* (naț.-țăr.) care arată abuzurile făcute de unii magistrați din județul Bălți cu ocazia ultimelor alegeri.

D. Mirto va continua în ședința de azi.

SENATUL

D. *I. Clinciu* protestează contra percheziției d-lui gen. Racoviță.

D. *Vintilă Brătianu* spune că revizuirea vamală este legală. Constată că partidul naț.-țărănist se solidarizează cu cei care vor răul țării.

Se produce scandal. Opoziția protestează.

Se votează legea de reorganizare a ministerului de finanțe.

Răscoale în Ukraina

Cernăuți 16. — Se anunță că noi răscoale s'au produs în Ucraina. Numeroși refugiați trec granița în Polonia. In unele părți au avut loc ciocniri între gărzile roșii și partizanii opoziției. La Iampol s'au dat lupte de stradă, populația ridicând baricade împotriva poliției.

O nouă universitate africană

La Cairo, în prezența regelui, s'a pus piatra fundamentală a unei noui universități egiptene.

INFORMAȚII

x *In numărul de eri, relevând criza care bântuie comerțul, am pomenit și de zvonurile care au circulat cum că vechea casă „Socec" proprietatea d lor Șaraga și Schwartz, ar fi cerut moratoriu.*

Suntem bucuroși să anunțăm astăzi că zvonurile acestea nu corespund realității și că această veche firmă continuă a fi din cele mai solide.

Piața Valutară

Leul la Paris a cotat ieri 15,55; la Zurich 3.20.

Devizele în Capitală au notat: Francul francez 6,45; belga belgiană 22,90; francul elvețian 31,50; lira engleză 798, dolaru 163,75; lira italiană 8.85, coroana cehă 4.87; Rentenmark 39.20.

x Se aduce la cunoștința candidaților reușiți la proba orală, la examenul de capacitate specialitatea secundară „Dreptul și Economia politică", că examenul la proba pedagogică va începe Luni 20 Februar cu seria I și va urma Miercuri și Vineri cu seria 2 și 3, etc..

x Autopsia a stabilit că tânărul Jean Bernstein din Str. Ștefan cel Mare, s'a sinucis.

x Doctorul **Brener** *specialist mamoș*, boli de femei, consultă de la 2 până la 6 p. m.

x Guvernul a hotărât să decoreze cu medalia „Bărbăție și credință" clasa I și pe întreg echipajul vaporului „Impăratul Traian", care a dovedit multă bravură, cu prilejul naufragiului din iarna trecută.

Solemnitatea a avut loc ieri la Constanța.

x D. general Averescu, șeful partidului poporului, s'a întors în țară. D-sa a sosit eri dimineață în Capitală, fiind primit în gară de mai mulți prietini politici.

x *Agitația mediciniștilor.*—Decanatul facultății de medicină, a intervenit la Direcția căminurilor și cantinelor pentru a pune în vedere studenților mediciniști să părăsească până'n 5 zile — localitatea, dacă nu se vor supune regulamentului.

In sânul studenților, agitația e mare. Nu domnește însă unitate de vederi. Pe când unii vor lupta până la sfârșit, o altă parte cer mai multă moderațiune.

x In ziua de 26 Mart a. c expiră mandatul d-lui prof. Petru Andrei ca senator delegat al facultății de litere în senatul universitar.

Consiliul acestei facultăți se va întruni în curând pentru a alege un nou senator.

x Miercuri 22 Februar crt. are loc la Chișinău depunerea jurământului tuturor profesorilor de la facultatea de teologie. Jurământul se va depune în localul cancelariei decanatului facultății, în prezența d-lui P. Bogdan, rectorul Universității ieșene. După această solemnitate se va proceda la alegerea decanului și pro-decanului facultății. După toate probabilitățile va fi ales decan d. prof. Ciobanu.

x UN SPECTACOL ALES.— Vineri 17 Februar va avea loc, la Teatrul Național, un spectacol extraordinar, cu tragedia în versuri *„Sapho"*, în rolul titular cu marea noastră tragediană AGATHA BÂRSESCU.

x *Ce-i cu tariful taxei advalorem?* Se modifică în fiecare zi? Iată o întrebare care a dat loc unei noi intervenții la primărie.

Ieri dimineața un cunoscut angrosist de stofe a reclamat Camerei de Comerț că taxa advalorem fixată de un leu la kg. de stofă, prin noul tarif, a fost dublată de două zile.

Imediat s'a intervenit la primărie spre a se soluționa această chestie.

— Pentru I-a oară cinematograful ne aduce un roman al distinsului autor Oscar Wilde. „Evantaliul d-nei Windermere" opera de capetenie a celebrului și nenorocitului poet-romanțier, rulează azi la Sidoli, într'o bogată montare și artistică interpretare. — Al 2-lea film al programului cuprinde marele cucces „Când marea și cerul se întâlnesc" sau Vânătorii de balene, mare dramă maritimă cu aventuri extraordinare.

Publicațiune

Epitropia Spitalului Israelit din Iași, face cunoscut că în ziua de 15 Martie 1928 va avea loc concursul pentru ocuparea postului de intern al secției chirurgicale.

Candidații trebue să fie absolvenți ai anului IV al Facultății de Medicină cu examenele luate.

Cererile de înscriere însoțite de acte se primesc la cancelaria Epitropiei până în ziua de 10 Martie.

Părinți

Păziți-vă copii contra epidemiilor

Față de cazurile de *Scarlatină* și *Paralizie Infantilă* și multe alte boli ce se propagă prin microbii din aer, se impune o mai deaproape supraveghere a copiilor D-voastră, apărându-i de invazia acestor microbi, ce pătrund prin nas în gură.

Pentru o apărare mai folositoare, se va întrebuința *Oleul preventiv*, din care picurați de 2—3 ori pe zi (în nasul copiilor) 1—2 picături. Iar ca gargară preventivă *Phenoxil*; din acesta se toarnă 4—5 picături la 100 grame apă, amestecând apoi cu lingurița, să se facă gargară de 4—5 ori pe zi; ori se vor badijona copiii în gât cu *Soluția Milne*, (recomandate de direcția Spitalului de izolare din Iași).

Urmând prescripțiile de mai sus, se poate spune că primejdia îmbolnăvirii, este ca și înlăturată.

Const. I. Werner, farmacist

SEMINARUL DE SLAVISTICĂ

Istoria Ceho-Slovaciei

(Continuare din pag. I-a)

în țările Cehe prin precursori lui Ioan Hus. In Boemia predicatorul Conrad de Waldhauser și în Moravia prin Ioan Milic de Kromenitz. Adevăratele lupte reformatoare încep în sec. XV cu Ioan Hus când Cehoslovacia trăește momente grele. In 1414 Conciliul din Constanța condamnă pe Hus la moarte prin arderea pe rug. Moartea lui Hus înflăcărează și mai mult pe adepții religiei lui care luptă până ce reușesc să-și impună religia.

Influența husită s'a întins și'n Transilvania și chiar și 'n Moldova printre Sași, Unguri și Secui.

Incepând cu secolul al XV Cehii cad sub stăpânirea imperiului German când Impăratul German este și regele Cehoslovaciei.

Cei mai vrednici de însemnat din acest timp au fost Maria-Tereza și fiul el Iosif II. Atât mama cât și fiul erau sub influența reformelor sociale ce se întâmplă în Franța în urma marei revoluții și datorită cărei a fac o sumă de reforme în stat. Iosif II este însemnat mai ales prin acordarea „edictului de toleranță" din 1781 și prin care dădea libertatea cultului catolic și protestant în Cehoslovacia.

In secolul XIX Praga rivalizează cu Viena în privința frumuseței și a instituțiilor publice. Se fondează acum Academia de Pictură din Praga, un conservator de muzică, Teatru Național și Opera.

Ultimul împărat a fost Franț Ioseph I după a cărui moarte izbucnește războiul mondial care aduce Cehoslovaciei libertatea și forma de Stat republicană.

*

In urma conferinței d-rei Maria Gherasim s'au făcut discuții între studente și studenți cu privire la conținutul și forma ei. La discuții au luat parte mai cu seamă studenții T. Holban, din anul al treilea și Emil Gane din anul al doilea, amândoi Basarabeni și domnișoara Viorica Cristea din anul întâi din Vechiul Regat.

DOCTOR
Sebastian Pineles
medic de spital
Specializat la Paris și Viena
în boli de copii și sugaci
RAZE ULTRAVIOLETE
Consult. 2—4 p. m.
str. Gh. Mârzescu 16, eta
(Casele foste Kessim)

DOCTOR IN MEDICINĂ
M. WECHSLER
Specializat în Franța în
ARTA DENTARĂ
Boli de gură și de dinți
Consult. 9-12 și 2-7 p. m.
IAȘI, Str. Ștefan cel Mare 13
Casele Leon Mayer

Bibliotec Universității Loco
BIBLIOTECA UNIVERSITATII -IASI-

ANUL XXIV No. 6225

3 LEI EXEMPLARUL

SAMBATA 18 FEBRUARIE 1928

ABONAMENTE

Lei 1000 pe un an
„ 500 . . „ 6 luni
„ 300 . . . „ 3 luni

OPINIA

ZIAR POLITIC COTIDIAN

ANUNCIURI

se primesc la toate Agențiile de Publicitate și la Administrația ziarului

Iași—Str. Gh. Mârzescu 17

Cetățenii și întrunirile

Opoziția continuă campania pentru răsturnarea guvernului, organizând întruniri publice în orașele mai principale ale țării. Prin urmare, opoziția crede cu tot dinadinsul că la noi se prăbușește un guvern prin câteva discursuri violente și vorbărie patetică. Tactica aceasta s'a dovedit însă cu totul neproductivă, fiindcă nimeni până acum n'a trecut de la vorbe la fapte. Cetățeanul se poate entuziasma la iureșul guraliv al vreunui orator; dar când este momentul de a izbuti în comun o acțiune concretă, el se gândește că are alte obligații mai imperioase; că-i tată de familie etc.

La poporul nostru, spiritul revoluționar nu există.

Oricum însă guvernul, pentru a răspunde la campania opoziției, s'a gândit că și el are o serie de oratori, Și astfel liberalii organizează contra-congrese.

Evident, mai ales pentru populația orașelor de provincie, aceste întruniri sânt o binefacere. Publicul are unde să petreacă câteva ore, în lipsa altor distracții mai moderne. Și, fără îndoială, aceiași spectatori care aplaudă pe naționali-țărăniști, acoperă cu un „bravo" frenetic și discursurile guvernamentale.

Faptul găsește o explicație ușoară. Marele public n'are o convingere politică serioasă. El vine la întrunire, nu din hotărâre sufletească și concepție fermă, ci pur și simplu din dorința profană de „a-l vedea" pe Stere, pe Maniu, pe Duca și pe alții. Publicul vrea să cunoască întâiași și debitul oratorial al vorbitorilor, nu ideologia și părerile lor.

Și apoi, pentru cetățeanul comun, este aproape indiferent dacă guvernul are o compoziție liberală, național-țărănească, iorghistă sau lupistă. Dacă cetățeanul va simți în drumul vieții zilnice, că impozitele nu sânt apăsătoare, că biletul de tren e ieftin, că străzile nu-s pline de noroi și băltoace, că se poate hrăni ușor și bine, atunci nu se va interesa mai deloc care partid conduce țara.

I. COLIN

Edison și religia

Celebrul inventator Thomas Edison și-a serbat a 81-a aniversară a nașterii, la Fort-Myers în Florida (Statele-Unite).

Cu acest prilej, Edison a declarat că încă nu știe dacă omul dispare cu totul prin moartea fizică, sau dacă există o viață veșnică a spiritului.

EDISON

—„Faptul că astăzi s'au împuținat oamenii care țin regulile religioase (a spus Edison) se explică prin aceia că a scăzut puterea superstiției. Și asta se datorește răspândirei cunoștințelor științifice. Masele populare nu mai pot fi amăgite cu povești minunate, iar Bisericile vor dispare daca nu se vor adecva la evoluția timpului".

In altă ordine de idei, Edison s'a pronunțat pentru desființarea pedepsei cu moartea.

ASPECTE

Unele considerații

Ți-am mărturisit dăunăzi, dragul meu, că sânt plictisit de politică și de profesia de sfătuitor cotidian al cititorilor mei; desigur că sânt plictisit când îmi dau seama cât de inutilă este truda mea în raport cu reaua-voință și mai ales cu reaua-credință aproape generală.

Știi că Baudelaire avuse într'o zi naivitatea de a scrie acea frază în virtutea căreia toți cititorii, de atunci încoace, se socot egali cu tine: „hyppocrite lecteur, mon semblable, mon frère". Ipocrit desigur că este cititorul, dar semen, dar frate cu mine, el nu poate fi niciodată.

Scriu în fiecare zi de ani întregi; crezi, cu toate acestea, că pot conta pe cel puțin zece prieteni din cititorii mei? Te-ai înșela dacă ai avea această credință.

Cititorul vrea să fie adulat; lui îi place să-i dai ceeace e pe gustul lui, silindu-te să-ți compui articolele așa cum își sileste bucătăreasa să-i facă: Luni, un borș cu sărmăluțe, Marți o plachie, Miercuri pârjoale și plăcinte cu mere, etc. etc., după un program de la care nu poate să devieze pentru a nu-și produce o revoluție stomacală.

Eu nu mă pot supune programului; îmi aleg și îmi culeg subiectele din viață, fără să le literaturizez, fără să mă încurc în filozofări eftine: de aceia, câteodată, scrisul meu e brutal, alteori amar, și de cele mai multe ori străbătut de o tristețe infinită. Pentrucă eu, dragul meu, înțeleg să mă ofer

(Continuarea în pag. 4-a)

„OPINIA" LITERARA ȘI ARTISTICA

Abecedarul gratuit

Ministerul instrucțiunii a hotărît să dea gratuit câte un abecedar fiecărui adult neștiutor de carte. Dacă măsura se va executa corect, va fi desigur nevoie de vreo zece milioane de abecedare.

Ministerul însă a uitat un adevăr principal. Ceiace lipsește poporului nostru nu sânt atâta cărțile de prim început, care în definitiv încă se pot procura, ci aceia care predau învățătura. Căci orcine va recunoaște că din pagini cu litere moarte, nimeni nu poate pricepe ceva, fără ajutorul unui dascăl. Și numai în această direcție trebuea să se îndrepte bunăvoința ministerială. Învățătorii sânt ridicol plătiți; — ei sânt obligați să facă idealism pe stomacul gol și să-și ruineze sănătatea în localuri, unde merită să locuiască doar bufnițele și păianjenii.

Măsura ministerului are însă tîlcul ei. La editarea vastă a unui abecedar pot roade un ciolan tot felul de misiți, tipografi și partizani politici. In schimb învățătorii pot să aștepte; s'au deprins doar așa de bine cu acest sistem!..

i. b.

FAPTE

O scenă de amor

O scenă cu totul neobicinuită s'a petrecut de curând la un teatru din Copenhaga. In piesa ce se repreznta cu un deosebit succes, era un act întreg intitulat „Tabloul sărutului", în care actorul Rudi Weimar trebuea nelucetat să-și sărute partenera Milly Gans. La un moment dat, în mijlocul scenii, actrița l-a îndepărtat violent pe actor, apoi s'a apropiat înfuriată și i-a tras două palme, strigîndu-i: „golanule".

S'a născut un vacarm îngrozitor atât în sală cât și pe scenă. A intervenit poliția pentru a liniști lumea

Interpreta și-a motivat în urmă gestul, afirmând că actorul, în timpul îmbrățișărilor, a fost... necorect.

Orcum ar fi, actrița și-a făcut o reclamă teribilă în mod gratuit.

Succesul unui român

Cunoscutul cântăreț Niculescu — Basu a fost angajat la opera Guensburg din Montecarlo. El

(Continuarea în pag. 4-a)

Din toată lumea

Analfabetismul în Rusia. Rusia a păstrat recordul analfabetismului în Europa.

O recentă statistică arată că în țara Sovietelor, sunt 568 analfabeți la o mie de bărbați, și 336 analfabete la o mie de femei.

Se vede de aci că în Rusia, femeile sunt ceva mai luminate decât barbații.

*

O nouă pinacotecă la Vatican.—Papa Pius XI a pus să construiască o nouă pinacotecă în grădinile Vaticanului. Palatul va costa vre-o 300 milioane lei. In odăile de jos vor fi instalate ateliere și laboratoare pentru restaurarea vechilor tablouri și gobelinuri. In etaje se va aranja muzeul, în care scop s'au procurat până acum 300 tablouri de valoare.

*

O „piele-roșie" civilizată.—La tribunalul corecțional din Paris se judeca săptămâna trecută, o banală afacere de insulte și loviri. Aprodul a chemat ca martor pe domnul Pa-E-Hask-A. Și-a făcut apariț a în sală un tip din neamul pieilor-roșii, învelit cu o piele de căprioară și purtând o coroană de pene,—tradiționalul costum al rasei sale.

Domnul Pa-E etc. s'a născut într'un sat sălbatic din Dakota (Statele-Unite). Stând mai mult timp la Montreal, a învățat limba franceză pe care o vorbește foarte bine. In timpul războiului a venit în Franța, s'a angajat într'un regiment colonial, a fost rănit pe front și a fost decorat. Acuma locuește la Paris.

Domnul piele-roșie, în calitate de martor la proces, s'a purtat elegant, luând partea unei femei inculpate.

*

Revolverul somnifer.—Un inginer italian Sandro Remi a inventat un revolver, care provoacă moartea numai în aparență. Acest revolver, când se descarcă, împroașcă în fața celui lovit o substanță violent narcotică. Persoana care a primit în față acest fum-lichid, se simte la început turmentată și apoi adoarme într'un somn greu și îndelung.

Noul revolver este foarte practic, fiindcă la nevoie el te scutește să comiți o crimă, dar în acelaș timp face inofensiv pe un individ periculos.

*

Un nou sistem de automobil.—In America s'a lansat de curând un nou tip de automobil. Mașina are formatul cel mai mic posibil și transportă o singură persoană. Noul sistem a prins foarte repede, întrucât aceste automobilașe sânt practice, au viteză mare și în special sânt ieftine. Intr'o singură zi fabrica a vândut 1200 vehicule.

SENZAȚIONALUL PROCES DIN BERLIN

O scenă de la procesul Paul Kranz din Berlin. Momentul când vițioasa fetiță din aristocrație, *Hilda Scheller*, este ascultată ca martoră.

Hilda, în etate numai de 16 ani, trăia în concubinaj cu Hans Stephan. A avut fantazia să se culce într'o noapte și cu adolescentul Paul Kranz, pe care l-a părăsit în noaptea următoare, readucându-și în odaia din palatul părintesc, pe Hans. In odaia destrăbălării, a apărut și tânărul Paul, nebun de gelozie. Nu se știe precis ce s'a întâmplat. Dar a doua zi dimineață Hans a fost găsit mort, iar Gunther Scheller (fratele Hildei) se sinucisese.

Paul Kranz a fost acuzat că a împușcat pe Hans. El tăgăduește și spune că Hans a fost ucis de Gunther, din gelozie, căci între ei ar fi existat rapporturi nefirești.

La proces, Hilda a asistat la discuții largi despre viața ei destrăbălată; și vițioasa copilă... nici măcar n'a roșit. Ea așteaptă să se isprăvească procesul, pentru a se căsători cu proaspătul ei logodnic, un funcționar superior de bancă.

Actualități politice

Senzațional..!

Ziarul „Universul" a făcut o descoperire colosală!

Cică recentul pact încheiat de partidul național-țărănesc cu social-democrații (câți or fi și aceștia), a fost ordonat ...de la Moscova; ca să dezlănțuie revoluția în România. Sovietele au pus și bani la dispoziție (administrația „Universului" oftează).

Un copilaș din școala primară, auzind aceste destăinuiri ale gazetei d-lui ministru de justiție, a exclamat:

— Am cetit eu multe povești, dar nu așa de gogonate...

Măsuri administrative

In Cameră s'a produs textul original al unui ordin trimis de d. semi-ministru Guță Tătărescu, către organele administrative din Ardeal, în legătură cu întrunirile anunțate de partidul național-țărănist.

Ordinul ministerial declară ca „subversivi" pe propagandiștii opoziției și recomandă arestarea lor.

D. Guță știe dinainte ce vor face agenții opoziției și deține, prin inspirație divină, motivele de arestare. Se prevede în Constituție libertatea de propagandă și libertatea întrunirilor. Dar asta nu-l interesează pe d. Guță.

Inchipuiți-vă ce vor face agenții d-lui Guță în preajma congresului de la Alba-Iulia...

X.

FLORI, IN IAȘI...

De vre-o două luni s'a întâmplat în Iași un eveniment extraordinar pentru acest oraș hursuz, care nu știe să zâmbească și nici nu cunoaște farmecul gesturilor tinerești și grațioase.

La geamul unui magazin din centru, au apărut *flori adevărate*. Mimoze cu minusculi struguri de aur și parfum primăvăratec, roze cu petale calde, garoafe japoneze, în mătase albăstrie, violete, zambile, lăcrămioare, narcise.

Toate acestea nu sunt de hârtie, sârmă și vopsea. Sunt crescute din pământ și ființa lor, în mijlocul iernii, este pentru iubitorii de frumos, o neprețuită mulțumire.

Din nefericire, se găsesc foarte puțini oameni aici care să guste farmecul unei flori. Nici tinerii măcar nu știu să ofere o roză, o garoafă. Galanteria lor e mai practică mai apropiată de stomac: prăjituri sau sorcove de cârpă și hârtie.

Dar poate gustul a început să evolueze și florăria care a avut curajul să ofere lașului flori naturale, nu va da faliment.

In pag. 3-a

Ultima Oră

telegrafică și telefonică

Priveliști originale...

de *Pr. N. Hodoroabă*

Lumea, de toate categoriile, mișună grăbită pe străzi, ca dimineața. Unii vin de la piață, muncitorii merg la [illegible], profesorii și elevii la școli, echipa de sergenți pe stradă în pas cadențat, cu majorul pe delături, la schimb; funcționarii la birouri, ofițerii la serviciu și, stîlpii cafenelelor, la datorie... Un flăcăiandru, măturător de stradă, c'o pană la pălăria verde, își vede de serviciu și șuieră discret și cu meșteșug, de parc'ar fi la poale de zăvoiu, un cîntec de dor, după mândra din satul lui... Trecătorii de pe strada Ștefan cel Mare se opresc din mers. Din spre palatul administrativ vine un automobil deschis, cu viteză. Știm că și cînii de lux și cei de vînătoare se plimbă cu mașina, ținînd nasul în vînt... Dar, în acest automobil, iată așezat și legat bine la spatele șoferului, în curmeziș, nu un geamandan impozant, nici un alt obiect de mobilă ci... *un sicriu*... Cineva a murit desigur departe de cămin și familia, îl duce acum să-l înmormînteze la locul lui... Pletonii impresionați chiar de dimineață, urmăresc cu privirile mașina bizară.

*

Două santinele, cu baioneta la armă, duc între ele, prin mijlocul străzii, un soldat bicisnic, cu hainele rupte și cu mînile legate la spate cu'n lănțujel ce are deasupra, ca un păiangăn uriaș, un lăcăt. Cel adus în stare de arest, merge dîrz și înfruntă cu bărbăție privirile trecătorilor. In special, elevii de școală, rămîn uimiți. Ce-i asta? Un soldat, apărător al Patriei, între baionete?! Ce rușine!

*

Pe aceiași stradă, la ameaz. Doi cetățeni ponosit îmbrăcați, duc în spate o brancardă. Din distanță în distanță, pun targa jos pentru a'și ajusta umerii a-

(Continuarea în pag. 4-a)

Nu îngropați bancnote

Un negustor din Chalons (Franța) a pus într'o cutie de fier suma de 40.000 franci (250.000 lei) în bilete de bancă și apoi a îngropat cutia în pământ, crezând că în acest chip banii se află în cea mai mare siguranță.

După câțiva ani, negustorul și-a dezgropat comoara, dar bancnotele din cutie se transformaseră în tă âță.

CRONICA DRAMATICĂ

de Wratislavius

TEATRUL ELISABETA

TURNEUL „WIKT"

„COMOARA" de PINSKI și RÂSUL SATANEI de Biela

Trupa de drame și comedii venită din *Varșovia* și care sub numele de „**WIKT**" (Warschauer-Jidisches - Kultur - Theater) și-a făcut un nume destul de frumos, atât în străinătate, cât și la noi în țară, joacă de două zile în orașul nostru.

Marți seara a avut loc prima reprezentație: „*Comoara*" *de Pinski*. Factura veche și în multe locuri stângace și naivă a dramei simbolice a lui *Pinski*, copleșește subiectul—dacă voiți, fabula piesei și o face să nu'și atingă scopul decît în parte. Ici colo, câte o scenă puternică, redeșteaptă atenția spectacolului, pentru „intriga" lucrării. Tocmai partea pe care a bazat—credem autorul și probabil și interpreții, tocmai aceia se lovește—cum am spus, de stângăcia cu care e technicește rezolvată și impresionează mult mai puțin decât ar trebui.

Groparul unui cimitir, trăește împreună cu familia—femeia și doi copii (o fată și un băet idiot)—într'un bordei situat la marginea țintirimului.

Copilului idiot, pierzându-i cânele de care era nedespărțit, îl îngroapă în cimitir. Cu acest prilej, scormonind în pământ, găsește o câtime de monezi de aur. Aducându-le în casă, monezile—„comoara", sunt luate de soră-sa pentru a'și satisface dorința arzătoare după lux și bogăție.

Tot târgușorul huește de vestea comorii, ce-a găsit groparul, toți vor să se împrietenească cu el, ba să se și încuscrească cu dânsul. Până se află adevărul: că în realitate puținele monezi găsite, au fost cheltuite de fată. Tablou. Degeaba s'au făcut notabilii de râs. Iar bătrânul rămâne mai departe în slujba de gropar al țintirimului.

Loc pentru satira cea mai usturătoare este destul, simbol cât voiți—dar ce folos, că realizarea technică e puțin reușită. Impresiunea ar fi fost și mai palidă, dacă interpreții nu ar fi pus remarcabilul lor talent la contribuție.

Am făcut cunoștință câtor-va elemente mult talentate. Domnișoara *Kaminskaia* a jucat cu puternice accente rolul fetei groparului, impresionând mai ales prin dieția exemplară și discretă subliniare a acesteia prin mimica extrem de expresivă. Iar celălalt „erou", *groparul*, a găsit un admirabil interpret în d. *Turkov*. Mască, ținută și mai ales o unitate neîntreruptă în tipul împresionant al unui gropar necăjit și abrutizat de jalnica lui meserie.

(Continuarea în pag. 4-a)

Teatrul Elisabeta - Astăzi Vineri 17 Febr. ora 8 jum. seara — Biletele poartă No. 3

Marele succes al Trupei WIKT în frunte cu marii artiști Kaminska și Turkov în puternica dramă **Cei 7 Spânzurați** de Andriew

Sâmbătă 18: Lăptarul Toivie; Duminică 19 ultima reprezentație: Frații Karamazoff

NOUL PREPARAT: SANTOL

Frecțiune alcoolică cu sucuri din plante medicinale și „Menthol"

Este întrebuințat cu succes în toate cazurile de răceală ca

Gripa, dureri de cap, de mâini și de picioare, junghiuri, nevralgii, reumatism etc.

Cereți la farmacii și drogherii Frecțiunea

SANTOL

CUMPAR ȘI VAND Aparate Fotografice

Permanent depozit de aparate: Göerz, Zeiss, Rodenstok, Kodaki pentru amatori fotografi, Hârtie fotografică, Plăci Filmpak ș. Rolfiime, Agfa, Goerz, Pathé, Revelator, Viro și Fixage.—Bucuria și liniștea amatorului fotograf este Rolfilm și Filmpak Plavik-Emulsion Lumière, sensibilitate și claritate uimitoare.
Laboratorul gratuit la dispoziția D-lor amatori fotografi.

Z. WEISS
Fotograful Curței Regale,—Piața Unirei 25

Uzina Electrică
face inst[illegible]uni
[illegible]e fel

Sala Teatrului Național
Sâmbătă 25 Februarie 1928
CERCUL A. M. I.
(Avocați, medici, ingineri), a organizat și anul acesta
Tradiționalul și marele
Bal mascat, costumat și necostumat
3 muzici: o fanfară, un jazzband militar și jazzbandul Fuhrmann
Intrarea numai cu invitați.
Biletele s'au pus în vânzare la Brașcu și la sediul cercului A. M. I. str. Lăpușneanu 2 etaj, de unde se pot lua între 6—8 seara, orice informații.
Pentru loji a se adresa numai la cerc.

Banca Populară „Providența"
a Meseriașilor și Muncitorilor
IAȘI, str. Alexandri 3

Convocare

Domnii Membrii ai Băncii „Providența", cu sediul în Iași str. Alexandri 3, în conformitate cu dispozițiunile art. 56 din Statute sunt convocați în Adunare Generală ordinară pentru *Duminică 19 Februarie 1928, ora 10 dim.*

La ordinea zilei fiind următoarele chestiuni:

1) Raportul Consiliului de Adție a întregei gestiuni financiare pe 1927.
2) Raportul Comisiunei Cenzorilor.
3) Remanierea Consiliului de Adție cu 1 | 3.
4) Alegerea Comisiunei Cenzorilor.
5) Fixarea dobânzilor la împrumuturi pe 1928.
6) Chestiunea Federalei.

Aceasta fiind prima convocate, se aduce la cunoștință că în cazul când adunarea nu va fi în numărul cerut de statut se va ține irevocabil a doua adunare în ziua de Duminică 4 Martie ora 10 a. m. când se va lucra cu orice număr de membrii prezenți, nemai trimițându-se alte convocări.

Președinte, I. RAICIU
Casier, *M. Teodosiu*
Contabil, N. Crudu

STUDENȚI prepară elevi de ambe secții (real și modern) la toate obiectele, în condițiunile cele mai avantajoase.
A se adresa la ziar.

România
Corpul Portăreilor Trib. Iași
PUBLICAȚIUNE No. 43
Anul 1928, luna Februarie 11

Se publică spre cunoștința generală că conform adresei Jud. Ocol II Urban Iași, No. 3130 | 1928 se va vinde prin licitație publică în ziua de 8 Martie 1928 ora 10 a. m. averea mobilă sechestrată cu procesul verbal No. 1080 | 1927 de la Constantin și Maria Moțoc la pretenția Băncei Unirea Română, avere compusă din: un piano marca Hooff et Comp. Berlin.

Vânzarea se va face în Iași, Șoseaua Racoviță 10, domiciliul debitorilor pe bani gata și în asistența comisarului respectiv.

Șef Portărel, Indescifrabil
Secretar, Munteanu

PREFECTURA POLIȚIEI IAȘI
Circomscripția I de Poliție
PUBLICAȚIUNE

Se publică spre cunoștința generală că în ziua de 29 Februarie a. c. ora 3 p. m. se va vinde prin licitație publică conform adresei Judecătoriei Ocolului II Urban Iași No. 4331 | 1928 una mașină de cusut marca Singher No. 20412, T. în bună stare de funcțiune, sequestrată dela debitoarea Verona D. Dura din Iași strada Morilor No. 4, pentru îndestularea creditoarei M. L. Negănescu din Iași, prin procesul verbal dresat de acest oficiu în ziua de 20 Mai 1627.

Vânzarea va avea loc la locuința debitoarei în str. Morilor No. 4, unde se pot prezenta concurenții la data și ora arătată mai sus.

Subcomisar, Indescifrabil
No. 1893—16 Februarie 1928

ȘCOALA NORMALA „Vasile Lupu" caută un tânăr muncitor, cu scriere frumoasă, pentru un post de ajutor de secretar, vacant la această școală. Are întreținerea completă și un salar de 3213 lei lunar. Doritorii se vor prezenta de urgență la școală

PIERDUT cinci chitanțe de plata ratelor pentru acțiunile Soc. Comunale de Electricitate din Iași, în valoare totală de lei 390 (trei sute nouă zeci).

Le declar nule și fără valoare în mâinile oricui s'ar afla.

SOFIA DIAMANT
Iași, str. Anast. Panu 49

DOCTOR
Tr. Mihailescu
asistent universitar
chirurg secundar gynecolog la spit. Maternitatea
BOLI DE FEMEI, GENITO-URINARE-SIFILIS
Str. Lăpușneanu No. 18, etaj
Telefon No. 164
Consult. 1—3

H. GHERNER
avocat
Birou de Notariat
str. Elena Doamna 26
colț cu str. Anast. Panu
(casele Brumer)
Cons. 7½-9 a. m. și 7-9 p. m.

România
Corpul Portărelor Trib. Iași
PUBLICAȚIUNE No. 36
Anul 1928. luna Februarie

Se publică spre cunoștința generală, că conform adresei Jud. Ocol II Urban Iași, No. 3065 | 1928, se va vinde prin licitație publică în ziua de 8 Martie 1928, ora 10 a. m. averea mobilă sechestrată cu procesul verbal No. 1115 | 927 de la Jean Maican la pretenția Soc. „Inlesnirea", avere compusă din: una șifonieră, una oglindă, una masă ovală, două pedestale și trei scaune.

Vânzarea se va face în Iași, str. Țicăul de sus No. 119 domiciliul debitorului pe bani gata și în asistența comisarului respectiv.

Șef Portărel, Indescifrabil
Secretar, Munteanu

Inștiințare

Școala normală „Vasile Lupu" din Iași, aduce la cunoștință celor interesați că licitația publică cu oferte închisa pentru aprovizionarea cu carne a acestei școale, se amână pentru ziua de Sâmbătă 25 Februarie a. c. ora 5 d.

Caetul de sarcini se poate vedea în orice zi la secretariatul școalei.

Direcțiunea

ATENȚIE! Maestră croitoreasă, caută lucru în familii bune. E. Bălan str. Cuza Vodă 32.

Pentru abonații la radio

COMUNICARE

Se pune în vedere tuturor abonaților radiofoniei din orașul Iași, că în conformitate cu ordinul Dir. Radio-Comunicații No. 211,637 | 928, taxele de prelungirea abonamentului pentru radio se vor achita prin casieria acestui oficiu, în schimbul chitanței respective.

In consecință ele nu se vor mai trimite direct la București cum s'a uzitat până în prezent.

Tot odată se aduce la cunoștința tuturor acelora care sunt în restanță cu plata abonamentului, să se prezinte în termen de 8 zile pentru achitare, cunoscând că în caz contrariu, vom fi nevoiți a le anula autorizațiile și sesiza organele de siguranță pentru confiscarea aparatelor.

Diriginte, *Gheorghiu*
Șef. serv. radio central
B. Gasparovici

Ascară!
Ce ore plăcute
iar astă-zi ce oboseală și indispoziție!
Tabletele de Aspirină
ajută sigur și dau puteri noui.
Cereți neapărat Aspirina în ambalajul original „Bayer".

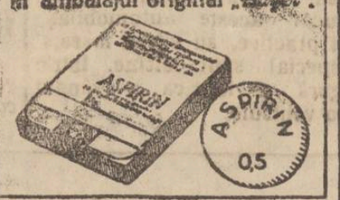

Numiri și avansări de notari

Comisiunea pentru numiri și înaintări a ținut aseară o ședință la prefectură.

S'au făcut următoarele avansări de notari, dela cl. II, la cl. I.

V. Iftimie dela Ungheni. Leon Costăchescu dela Scobinți, Gh. Rusu dela Bucium, M. Vasile dela Mădârjac, Coșula Gh. dela Dumești, N. Popescu dela Brăești, N. Vulpe dela com. Bosia, V. Botoșineanu dela com. Băiceni G. Popovici dela Erbicea, Gh. Zaharia de la Holboca, M. Popovici de la Cetireni, M. Gherman de la Cepleniță și I. Țenu dela Movileni. Apoi s'au făcut următoarele numiri de notari:

Ștefan Neculai la com. Focuri; Ion Lazescu la com. Schitul Ducăi și C. Mihailescu la com. Poeni.

Notarul I. Hoștina a fost transferat dela Poeni la Osoi.

Tot în legătură cu greva
dela Facultatea de Medicină

Mulți petrec pe socoteala grevei dela facultatea de medicină și așteaptă cu satisfacție surpriza unui compromis nou; și—de ce nu ar fi astfel? s'au făcut atâtea greve și încă având de cele mai multe ori un substrat neserios—ca să nu-i spunem comic — substrat de care nici greviștii nu erau convinși — și deci nu-și prea băteau capul să-l susțină;— greva eșua și toată lumea se amuza. Numai Profesorii noștri iubiți și stimați, s'au folosit în mod real de aceste slăbiciuni tinerești spre a ne desconsidera pe zi ce trece mai mult, pentru ca ieri să ne privească de sus și compătimitor iar azi să-și întoarcă fața dela noi; nu vor să ne mai vadă și nici să ne mai asculte.

Imi place să cred că—dacă azi avem o „Aristocrație Profesorească" și o „plebe studențească"—noi suntem de vină; și—dacă eri ne agitam puțin pregătind redactarea unui memoriu—azi profesorii ne și întâmpină cu anticorpi specifici: închiderea cursurilor, amenințare de închidere a căminurilor, pierderea anului etc—e tot ce merităm deocamdată!

Nu ne citește nimeni cu luare aminte cererea noastră—nu meditează nimeni asupra doleanțelor noastre; ori cine se mulțumește a spune: sunt neserioși, leneși, scandalagii, nepolitiocși ca totdeauna; într'o astfel de aureolă, stau azi încadrați studenții—și avem și noi o bună parte din răspunderea acestei anomalii.

Dar, Domnilor Profesori, vremurile se schimbă, spiritele se purifică, evo uăm și noi ca ori ce ființă viețuitoare și credem că a venit timpul când putem avea și noi îndrăsneala de a vă solicita răbdarea și bunăvoința de a ne asculta! Vrem să devenim discipoli adevărați, ridicându-ne din compromisurile în cari singuri ne-am aruncat—spre izvorul de sfaturi și reale îndrumări ca să ne adăpăm cu tot ce e mai frumos și sănătos, — într'un cuvânt vrem să pregătim „calea unei colaborări" ce va să vie!

Să colaborăm, domnilor Profesori, ce pompos cuvânt și intrat de mult în patrimoniul istoriei antice ca să nu șovăiesc a-l scrie! Incercați, domnilor Profesori, să ne înconjurați cu dragostea și grija unui apostol, și veți avea iubirea sinceră, devotamentul și respectul nostru, din convingere și nu de frică!

*

Și acum, să revin pe scurt asupra memoriului nostru de astădată serios și susținut din convingere —aceasta fiindcă—domnii Profesori pe care i-am rugat prin delegații să ne asculte, au tăcut-o.

Se spune că cererea noastră are două fețe: una antipatică și alta simpatică, amândouă neserioase: 1) desființarea repetenției și 2) reducerea taxelor. Așa înțelese, doleanțele noastre evident că sunt comice: va spune oricine că înlăturând cel mai drastic mijloc de constrîngere școlărească —repetența—ce medici vom fi noi? Realitatea e însă alta: vom rămîne repetenți și vom fi selecționați în primii doi ani de cursuri dacă nu vom învăța partea teoretică a științei medicale—și—nu vom rămâne repetenți în ultimii ani când vom învăța partea practică a artei medicale. Dar, dacă nu vom rămîne repetenți cine, poate crede că nu vom învăța?

Din contra,—cu acest sistem — nici un student nu se va prezenta la un examen fără să fi frequentat suficient serviciul profesorului respectiv și nu va avea îndrăsneala ca odată respins, să-și plictisească profesorul cu milogeli: „că pierde anul" etc.—iar profesorul va avea ocazia să-și aprecieze elevii numai atunci când vor cunoaște *bine* materia! Și ca să fiu mai explicit, să iau un exemplu: în anul V — medicină—un student trebuie să frequenteze cinci servicii spitalicești de o egală valoare; ce medic va fi acel student extra-merituos ce a frequentat Clinica Medicală 35 de zile — și trece la examen fiindcă regulamentul îl constrânge?

Ce voiu face eu trimis la țară cu 35 zile de stagiu în spitalul de izolare?

Domnii Profesori și opinia publică știu cu prisosință că aceasta-i adevărata nenorocire!

Vrem să lucrăm din dragoste pentru semenii noștri a căror sănătate ne va fi dată în pază cândva, din respect față de știința—artă medicală și nu constrânși de un regulament.

Acesta-i primul punct al memoriului nostru—simpatic și susținut de toți acei ce au dat dovadă că se pot ține de litera regulamentului, dar s'au și convins că au trecut examenele numai cu litera cărții ce... de mult a sburat!

In ceeace privește a doua față a doleanțelor noastre—reducerea taxelor—latură simpatică a problemei—mă grăbesc a afirma că pentru unii studenți în medicină, chiar o mie lei cerută în termen așa de fix, fi chinuie cel puțin tot așa de mult ca o tragedie clasică prost jucată. Deaceea rugăminfea noastră în această chestiune e să se acorde scutiri cu precizie cântărite.

Iată grimazele lipsite de expresivitate ale cererei noastre, antigenul miraculos ce provoacă prin sugestie formarea de anticorpi așa de... specitici!

C. ISAC
stud. în mdicină
17 Februarie 1928.

INFORMAȚII

x *Apele Prutului* continuă să crească, amenințând cu revărsarea peste maluri.

Prefectura a mai trimis astăzi dimineață o cantitate de 100 kg. dinamită la Sculeni, pentru deblocarea gheței.

Podurile sunt păzite.

x Serviciul technic al județului a început lucrările de refacere a șoselei Iași—Podul Iloaei.

x Consiliul de război a achitat ieri pe funcționarul postal Gh. Cucieru din Tg. Ocnița (Basarabia) implicat într'un proces de spionaj.

x Duminecă dimineață 19 Februar se va oficia la biserica Banu parastasul de 40 zile de la moartea regretatului profesor Mihai Tomida.

x Prefectura județului a hotărât ca în bugetul anului acesta să se prevadă două burse a 500 lei pentru doi elevi dela Liceul Național. Bursele vor purta numele regretaților P. Fântânaru și M. Tomida.

x Eri după amiază s'a ținut la prefectură examenul scris al candidaților pentru ocuparea funcțiunelor ad-tive.

Oralul va avea loc Luni.

x D. N. Schwartz, comerciant din localitate, ne comunică un caz când carul funebru anunțat pentru ora 1 și jum. a venit la casa mortului la ora 6 seara, așa că înmormântarea la cimitirul israelit s'a făcut noaptea.

D. Schwartz ne roagă să atragem atenția celor din fruntea Comunității israelite.

x *Adunarea eparhială.* — La alegerea ce se va face în ziua de Duminica 19 Februarie, pentru complectarea unui loc vacant în adunarea eparhială a Mitropoliei Moldovei, candidează și D-l Profesor G. Fințescu, de la liceul național, nefiind susținut nici de guvern nici de opoziție. Domnia sa crede că, măcar în cea ce privește biserica, nu trebuie făcută politioă. Biserica scumpă și sfântă sufletului creștinesc, nu trebuie întinată de cea mai periculoasă otravă *politicianismul.*

Este susținut și recomandat numai de muncă cinstită și dragostea ce a depus, în administrarea averei bisericei Sf. Neculai de aur, în calitatea sa onorifică de epitrop.

Alegerea se face în 26 parohii din orașul și județul Iași.

x POLIȚIENEȘTI — A fost dus la secție Dumitru Gheorghe deținut din serviciul primăriei, acuzat de a fi comis un furt la d. Moritz Șmilovici din str. Uzinei.

— A fost dus la secție dezertorul Enghel Ferdinand de la școala de piloți —Tecuci, găsit pe stradă, tocmai pe când încerca să vândă un ceas.

x *Hoț fără noroc*— Un hoț a pătruns astă noapte în grajdul săteanului Gh. Rișcanu din com. Șipote-Iași.

Tocmai în acel moment a venit în grajd stăpînul.

Hoțul a fost prins și arestat. El este individul Gh. A Mardarei din Șipote.

x Un accident s'a întîmplat ieri la prînz în Piața Unirei. Tramvaiul No. 39 a dat peste trăsura 173 care staționa pe linie.

Trăsura a fost stărămată. Accidente de persoane n'au fost.

ULTIMA ORA

Oracolul de la Delphi

sau, câteva declaraţii ale d-lui Iorga

Cluj 17.— Ziarul „Uj Kelet“ publică un interview luat de curând d-lui Iorga.

Despre un nou războiu d. Iorga a spus:

— *„Dacă omenirea e nebună, va face şi un nou războiu“.*

Despre Mica Antantă:

— *„Nu văd şi nu vreau ca Mica Antantă să fie slăbită“.*

Despre fascism:

— *„Fascismul este un regim foarte folositor pentru Italia“.*

Despre minorităţi:

— *„Rezolvirea problemei minorităţilor în România, trebue făcută prin contact sufletesc“.*

Intrebat dacă ar colabora într'un guvern Averescu, d. Iorga a răspuns:

— *„Adresaţi mai înâiu Regenţei această întrebare“.*

Intrebat despre tulburările antisemite ale studenţilor, a răspuns:

— *„Ele nu folosesc nici d-lui Cuza“.*

Intrebat despre asimilarea evreilor şi despre mişcarea sionistă, d. Iorga a răspuns:

— *„Orice asimilare sinceră profită naţiei mele. Orice credinţă naţională sinceră, caută o patrie“.*

Accident de automobil

Bucureşti 27. — Pe şoseaua Giurgiu—Bucureşti s'a răsturnat eri automobilul No. 110 condus de avocatul Aurel Lazarovici.

D. Tache Constantinescu a fost uciş pe loc, iar şoferul şi cu d. Aurel Lazarovici au fost răniţi.

SENTINŢA

în procesul comuniştilor sîrbi

Belgrad 17.— Eri s'a pronunţat sentinţa în procesul celor 25 de comunişti acuzaţi de complot contra siguranţei statului.

Cinci acuzaţi au fost condamnaţi la cîte cinci ani închisoare; trei la cîte trei luni; şapte achitaţi; iar restul la cîte 6 luni închisoare.

Printre achitaţi se află şi dr. Marcovici, fostul şef al partidului comunist.

Procesul Pangalos

Athena 17.— Pangalos a fost adus aseară la Athena. El va fi interogat astăzi de comisia parlamentară de anchetă.

INFORMAŢII

x *La Camera de Comerţ se discută chestiunea achitării datoriei către societatea „Edilitatea“ Un domn din conducerea Camerei a propus să se plătească dintr'odată întreaga datorie, plus o dobândă de 30 la sută.*

x Un grup de tineri socoleni vor da Sîmbătă seara în „Casa Poporului“ din str. Socola, o şerbare. Programul va cuprinde o conferinţă, o piesă de teatru, declamaţii, muzică etc.

x Grupul ieşan „Complex“ anunţă că pregăteşte pentru seara zilei de 17 Martie un bal original în saloanele *„Sfatului Negustoresc“.*

x Prefectura de judeţ a intervenit pe lângă Ministerul de Interne, pentru reînfiinţarea com. Cucuteni.

x D-na şi d. general Zadik, comandantul Corpului IV Armată au fost Luni la palatul Cotroceni invitaţi la dejun de M. S. Regina Văduvă Maria.

x Un grup de studenţi medicinişti au avut eri o lungă întrevedere cu rectorul Universităţei, în chestia grevei.

x FURTURI. — D. dr. Moţoc din str. Cuza-Vodă 41, a reclamat că-i s'a furat firma de e. mail de pe părete le casei.

— Const. Stoleru din str. 7 Oameni 41, a reclamat că dintr'un garderob — în lipsa lui de acasă, — i s'au furat toate hainele, paltonul, ghetele, lingeria precum şi o pereche cercei de aur.

x *Pentru automobilişti.*— Biroul circulaţiei face cunoscut proprietarilor de automobile şi orice vehicul cu tracţiune mecanica, de a se conforma Art. 30 din Regulamentul Legei privitoare la Circulaţia Automobilelor, care prevede următoarele:

Propietarul de automobil e obligat a anunţa Poliţiei, (Biroul circulaţiei) orice schimbare de conducător de automobil şi motivul concedierei, şi a prezenta Autorităţilor la cerere, permisul de circulaţie a trăsurei şi de condu ere a noului conducător.

Biroul Circulaţiei se află instalat în strada Sărăriei No. 145 Circ. III şi lucrează în fie care zi de la ora 9 până la ora 11.30 şi după masă de la ora 15 la ora 19.

x Delegaţiunea permanentă judeţeană a intervenit la Ministerul de Interne pentru ca în mod excepţional, anul acesta, întocmirea budgetului comunali să se facă după acelaş criteriu ca şi anul trecut, deoarece multe comune au alcătuit budgetele în asemenea condiţiuni.

x O delegaţie de comercianţi s'a prezentat azi d-lui prefect de poliţie col. Bălănescu şi i-au înmânat un memoriu, prin care cer ca orarul actual să fie prelungit măcar cu o oră, adecă prăvăliile să se închidă la 8 seara.

D. prefect va da răspunsul mâne.

x Ministerul lucrărilor publice, a promis parlamentarilor ieşeni, că în alcătuirea bugetului acelui departament,— va avea în vedere şi judeţul nostru, pentru şoselele căru a va înscrie o sumă de minimum 3 milioane lei.

Târgul de Mostre din Viena

11—17 Martie 1928 — (Rotunde până la 18 Martie)

ATRACŢIUNI SPECIALE

Expoziţie belgiană
Expoziţie de reclame
Expoziţie de automobile şi motociclete
Noutăţi technice şi invenţiuni
Expoziţia Rusiei Sovietice
Salonul de modă vienez pentru blănuri
Locomoţiunea electrică
Târg de materiale pentru drumuri şi şosele.

Organizarea odihnei săptămânale

Viza de paşaport nu e necesară: Cu legitimaţia Târgului şi paşaportului de voiaj puteţi trece graniţa Austriacă. Nici o viză pentru trecerea Cehoslovaciei. Viza ungurească se primeşte la graniţă, arătând Legitimaţia Târgului.

Mari reduceri la călătorilile pe Căile Ferate Române, Cehoslovace, Ungare şi Austriace, pe Dunăre, marea neagră şi cu a vioane. — Informaţiuni de orice fel şi L gitimaţi (a lei 150) atât la

WIENER MESSE A. G. Wien, VII

precum şi pe timpul târgului de Mostre de primăvară din Lipsca

la Oesterreichisches Messehaus din Lipsca

cât şi la reprezentanţii ad honoris din

Bucureşti: Legaţiunea Austriacă str. Wilson 9.
„ Dr. M. Margulies str. Carol 9.
„ Sardev S. A. Birou de voiaj str. Academiei 21.
„ Schenker & Co. S. A. pentru transporturi internaţionale str. Paris 10.
„ Compagnie Internaţionale des Wagons Lits Piaţa Regele Carol 1.
„ A. Horovitz & Co., Hanul cu Tei 24.

x Alegerea comunală dela Plugari, a fost amânată pe ziua de 1 Aprilie crt.

ECOU

— Sâmbătă 18 crt. d. Prof. Dr. C. I. Parhon, va fi în localitate. Consultaţiile, dimineaţa la spitalul Socola după amează de la 3—5 ore, la Institutul de Radiologie al d-lui Dr. Radu, (Piaţa Unirei).

Administraţia Financiară Iaşi

PUBLICAŢIUNE

No. 2886 din 28 Ianuarie 1928

Se aduce la cunoştinţă generală că această Ad-ţie, posedând o cantitate de circa 11.000 (unsprezece mii) kgr. hârtie, în dosare şi registre vechi cartonate şi scoase din uz;

Se va ţine 1 citaţie publică în ziua de 28 Februarie 1928 pentru vinderea întregei cantităţi de hârtie arătate.

Doritorii de a cumpăra aceasta hârtie, se vor prezenta în acea zi, la ora 10 dim neaţă, în camera secţiei administrative; unde se va ţine licitaţie, depunând oferte închise, indicând preţul pe kgr. şi cu obligaţiunea de a cumpăra întreaga cantitate ce va rezulta din cântărire.

Vor depune şi garanţie câte 6.000 lei

In orice zi până la 16 Februarie a. c, cei ce sunt amatori pentru cumpărarea acestei hârtii, o pot vedea, în toate zilele de lucru între orele 1—3 p. m, adresându-se d lui Intendent al Ad-ţii Financiare, care stă la dispoziţia oricui în acest imp.

Toate dispoziţiunile art. 72-83 din legea contabilităţii generale a Statului, sunt aplicabile la această licitaţie

p. Administrator Financiar
MARDARE
Şeful serviciului *Ionescu*

România
Corpul Portărelor Trib. Iaşi
PUBLICAŢIE No. 49
Anul 1928, luna Februarie 15

Se publică spre cunoştinţa generală că conform adresei Jud. Ocol 1 Urban Iaşi, No. 829 | 1928, se va vinde prin licitaţie publică în ziua de 28 Februarie 1928, ora 10 a. m. averea mobilă sequestrată cu procesul verbal No. . . . . de la Victor Climescu la pretenţia Stănică Cojocariu avere compusă din: una bibliotecă de stejar, una pendulă, un buffet, 2 garderobe, una toaletă, 4 scaune, un birou, un piano marca I. Nivisch din Wiena, una orgă şi un aparat de radio.

Vânzarea se va face în Iaşi str. N. Gane No. 18 şi str, Tăutu 5, domiciliul debitorului pe bani gata şi în asistenţa comisarului respectiv.

Şef Portărel, Indescifrabil
Secretar, Munteanu

Epitropia Generală
a Casei Spitalelor Sf. Spiridon
din Iaşi

Face cunoscut că în ziua de 5 Martie 1928 ora 10 dimineaţa va ţine licitaţie publică, cu oferte închise, în Cancelaria acestei Epitropii, pentru darea în întreprindere a lucrărilor de instalaţii şi complectări, la closetele şi baia spitalului „Spiridonia“ din Galaţi.

Valoarea totală a lucrărilor, după deviz, este de 85.000 lei.

Garanţia provizorie va fi de 4.000 lei, în numerar, ori efecte garantate de Stat, iar cea definitivă de 6 la sută la suma ce va rezulta la licitaţie.

Devizul lucrărilor şi condiţiunile speciale, precum şi condiţiunile generale, pentru întreprinderi de lucrări publice, se pot vedea în orice zi de lucru la serviciul technic al Epitropiei.

Art. 72—83 din Legea Contabilităţei publice, vor fi aplicabile la licitaţie.

Primăria Municipiului Iaşi

PUBLICAŢIE

In ziua de 24 Februaria a.c. ora 11 dimineaţa se va ţinea în localul acestei primării licitaţie publică cu oferte închise pentru închirierea pe timp de trei ani începător de la 23 Aprilie 1928 a proprietăţilor acestui Municipiu şi anume:

1) Proprie alea din str. Anastasie Panu 75 ocupată de dl. David Goldenberg, licitaţia va începe de la 35.000 lei. Garanţia provizorie 3.500 lei.

2) Proprietatea din str. I. C. Brătianu 154 ocupată de dl. Uşer Iaslovitz, licitaţia va începe de la 50.000 lei. Garanţia provizorie 5 000 lei.

Dispoziţiunile art. 72—83 din Legea Contabilităţei publice se vor aplica acestei licitaţiuni.

ANUNCIU

Epitropia Generală a Casei Sf. Spiridon din Iaşi

Să aduce la cunoştiuţă că în ziua de 28 Februarie 1928 orele 11 a. m. se va ţine în Camera Epitropiei licitaţia publică cu oferte închise pentru aprovizionarea Spitalelor Casei cu lapte necesar pe timp de un an de zile

Condiţiunile se pot vedea în fiecare zi de lucru la serviciul administrativ între orele 9—12 a. m.

Garanţia provizorie 10.000 lei în efecte sau numerar.

Dr. Albert Ficler

Specializat în principalele clinici din *Berlin, Leipzig* şi *Frankfurt a/M.*, în

Boli interne, Boli de Stomac, Intestine, Ficat şi Boli de nutriţie: Diabe (Tratamente cu insulină), **Gută Arterioscleroză**, *etc.*

Tratamente cu
DIATERMIE
pentru toate maladiile indicate

Cons.: 9—11 şi 3—6.
Iaşi, Str. Lăpuşneanu 27

DE INCHIRIAT una camer mobilată cu intrare separată în str. Lăpuşneanu No. 35 în casel din curte jos la Elysée.

Opoziţia şi raporturile cu sovietele

Declaraţiile d-lui dr. Lupu

Bucureşti 17.—In şedinţa de eri a Camerei discutându-se acuzaţiile ce se aduc partidului naţional-ţărănesc că ar avea legături cu sovietele, d. Gr. Iunian a cerut părerea d-rului Lupu.

Ministrul muncii a răspuns:

— O datorie de loialitate îmi impune să răspund.

Nu mă îndoesc că delegatul sovietic a vorbit la Viena aşa cum a spus-o d. Djuvara. Dar pot afirma că pe când eram în vechiul partid ţărănesc, nu a existat nici o legătură cu comuniştii.

Poate că ei contau pe noi, dar nu puteau fi decît speranţe foarte vagi. Dombal şi alţii au trimis scrisori. Dar nici partidul, nici eu personal, n'am avut nici un fel de legături cu partidul comunist.

Alt morator

Bucureşti 17.—Marele comerciant Himelstein din str. Colţei 10 a cerut moratoriu.

Pasivul este de 27 mil. lei.

D. Titulescu a plecat în sudul Franţei

unde se va întâlni cu d. Streseman

Paris 17. — D. Titulescu a plecat aseară la Menton. In gară se afla multă lume care a manifestat pentru d. Titulescu şi pentru România.

D. Titulescu a declarat ziariştilor:

— „Plec foarte satisfăcut de primirea ce mi s'a făcut la Roma şi Paris. Politica noastră are de scop menţinerea păcii în cadrul tratatelor. Se impune solidaritatea tot mai strânsă a României cu marii aliaţi, precum şi cu Mica Antantă şi Polonia“.

D. Titulescu a confirmat că se va întâlni la Menton cu d. Stressemann. Apoi se va odihni până când va pleca la sesiunea din Geneva a Ligii Naţiunilor.

Inundaţii în Franţa

Paris 17— In diferite regiuni ale Franţei s'au produs mari inundaţii, tăindu-se comunicaţia pe şosele.

Olimpiada de iarnă

Geneva 17 — La St. Moritz temperatura a căzut ieri la 4 subt zero. Astfel olimpiada continuă. S'a jucat ieri hockei între Belgia şi Franţa, cu rezultatul 3 la 1 şi Elveţia-Germania cu rezultatul 1 la 6.

Avion prăbuşit

New-York 17. — Un hidro-avion al liniei Washington-Cuba s'a prăbuşit pe coasta Floridei la 200 metri depărtare de ţărm. Pasagerii în număr de 19 au fost salvaţi.

O nouă lovitură a bandei Hăbuc

Cum a fost jefuit un comerciant din Tg. Frumos

In ultimul timp banda faimosului Hăbuc, şi-a schimbat centrul de operaţie la Tg. Frumos.

Aseară, îndrăzneţul bandit a dat o lovitură în târg, la comerciantul Milerad Smelcher, pe cari îl mai jefuise luna trecută.

Cum lucrează Hăbo

Pela orele 7 jumătate seara Hăbuc împreună cu tovarăşul său Nichifor, au apărut în strada Cuza Vodă. Dupăce s'au primblat puţin timp, ei au intrat în casa comerciantului-Smelcher; şi cu armele întinse au somat pe toţi cei prezenţi, să ridice mâinele sus.

Hăbuc a cerut comerciantului cheia dela casa de bani, de unde a scos 250.000 lei; apoi l-a întrebat pe acesta dacă mai are bani; şi în urma unui răspuns negativ, — cei doi banditi au plecat.

*

Imediat a fost anunţată poliţia despre acest fapt. S'au format potere de jandarmi şi sergenţi; şi toată noaptea s'au făcut cercetări, fără a se da însă de urmele banoiţilor.

Se pare că ei au fugit spre Ruginoasa.

Cercetările sunt în curs.

Criza germană

Iminenta dizolvare a Reichstagului

Berlin 17.—In cercurile politice se discută dacă Reichstagul să fie dizolvat imediat, sau să funcţioneze până la sfîrşitul lui Mart.

Consiliul de miniştrii a stabilit programul de lucru până la finele lui Mart. Dar astăzi se va decide de soarta parlamentului.

*

Comuniştii au hotărît să ceară astăzi în parlament dizolvarea imediată a Reichstagului. Dacă cererea nu se va admite, comunistit vor propune o moţiune de neîncredere în guvern.

*

Vice-cancelarul Herkt a fost primit în audienţă ieri de preşedintele Hindenburg.

Campania electorală, cu asasinate

Varşovia. (Ceps) — Luptele electorale violente decurg în ultimele zile cu o furie neobişnuită. La o întrunire electorală un cetăţean a fost omorât. Din motive politice un comunist a fost asasinat. Din provincie se anunţă că un mare număr de agitatori socialişti şi agrarieni au fost arestaţi.

O comună fericită

In Slovacia, în apropierea munţilor Tatra se află o mică comună, Pleşivet, care nu se poate compara cu nici o altă din întreaga republică cehoslovacă.

Această comună prezintă un buget activ, cu toate că a cheltuit anul acesta 25.000 coroane (120 lei) pentru şcoală. Toţi locuitorii satului capătă absolut gratis lemne din pădurile comunale, pentru întreaga iarnă. Dări comunale nu se plătesc.

Intinsele păduri din împrejurimi au permis înfiinţarea de fabrici de parchete şi doage. Şi nu demult s'au găsit în apropiere mine de mangan.

Se poate în adevăr spune că e o comună fericită: nimeni nu plăteşte şi toţi iau leafă, ca în republica lui Conu Leonida.

Raporturile anglo-ruse

Londra 17. — In Camera comunelor, răspunzând unei întrebări, Sir Lampson, subsecretar de stat la externe, a precizat că relaţiile comerciale anglo ruse n'au fost niciodată rupte. Insă reluarea legăturilor diplomatice nu este posibilă acum.

Colaborarea austro-cehă

Declaraţiile d-nului Beneş

Praga 17.—In comisia afacerilor externe a senatului d. Beneş a făcut câteva comunicări în legătură cu recenta vizită a d-lui Seipel, cancelarul Austriei. S'a exprimat în termeni amicali despre raporturile cu Austria şi a arătat că e vorba a se încheia un nou tratat austro-ceh pentru asigurarea păcii în Europa Centrală.

In chestia mitralierelor ungureşti, d. Beneş a declarat că n'a urmărit un conflict internaţional, ci vrea numai asigurarea că lucrurile nu se vor mai repeta. Statele din Europa centrală doresc ca problema contrabandei ungureşti să se aplaneze pe cale administrativă şi în spirit paşnic.

Guvern de concentrare

în Jugoslavia

Belgrad 17.— Este probabil că astăzi d. Vukicevici va reuşi să constitue cabinetul. Vor intra în guvern şi democraţii d-lui Davidovici, însă numai provizor, până la votarea bugetului şi a legilor urgente.

După aceia se va căuta să se alcătuiască un alt guvern de concentrare.

Mare incendiu la Brăila

Brăila 17.—Un mare incendiu a izbucnit la magazinul de încălţăminte Ştefan Ionescu din strada Hepites 2. Focul a nimicit şi un atelier de tâmplărie, un atelier de tinichigerie, un magazin de coloniale etc. Pagubele sunt de mai multe milioane.

Apele Dunărei cresc

Viena 17. — Din cauza ploilor, Dunărea şi afluenţii săi ameninţă cu revărsarea. La Viena Dunărea a crescut cu 2 metri.

OREA 2

D. Titulescu tratează cu miniştrii unguri

Paris 17. — Din San-Remo se anunţă că d-nii Pesti, ministru de justiţie şi Citovsky, ministru de interne, ai Ungariei se vor întâlni cu d. Titulescu, pentru a trata prin mijlocirea d-lui Stresemann, chestiunile pendinte între cele două ţări.

IN CHESTIA DINASTICA

ALTĂ DECLARAŢIE A D-LUI IORGA

Paris 17.—D. Iorga a fost interviewat de un redactor al lui „Journal des Dèbats“

D. Iorga a refuzat să facă declaraţiuni în chestia dinastică, pe motiv că această chestie şi-a pierdut caracterul de acuitate, după moartea regelui Ferdinand.

D. Iorga a mai declarat că dezordinile antisemite din Ardeal au fost categoric dezaprobate de oamenii cu bun simţ din ţară, iar partidul antisemit din Romînia şi-a pierdut mult din prestigiu în urma sciziunii pe care a suferit-o.

STIRI DIN TARĂ ŞI STRĂINĂTATE

ASPECTE

Unele consideraţii

(Continuare din pag. I-a)

întreg în orice împrejurare, fără reticenţe, cu trup şi suflet, ca în iubire.

Îţi spuneam că nu pot conta pe cei puţin zece prieteni din cititorii mei; în schimb am duşmani fără număr. E preferabil decât să produci indiferenţa.

Dragul meu, am o sete nelămurită de mărturisiri, de spovedanii: aşi vrea să stau cu tine şi să-ţi povestesc multe, multe, să-ţi spun emoţia unei întâlniri şi desiluzia unei despărţiri. Aşi vrea să medităm împreună asupra posibilităţilor cari există totuşi ca viaţa să fie înfrumuseţată şi să o poţi accepta fără păreri de rău.

Ştii? număr lunile până la vară când vom fi iar împreună şi am descoperit că sânt mai puţine până atunci decât câte au trecut de când ne-am despărţit: vremea lucrează pentru noi.

Să binecuvântăm vremea, lăsând altora micile satisfacţii pe cari le aduc vremile: este o nuanţă pe care tu, dragul meu, ai sesizat-o.

G. ŞPINA

„OPINIA"

literară şi artistică

(Continuare din pag. I-a)

a debutat acolo în rolul lui Colin din Boema, rol care a fost interpretat şi de Şaliapin.

D. Niculescu—Basu a obţinut un succes desăvârşit.

Teatru studenţesc

In oraşul Colonia, studenţii de acolo au înfiinţat un teatru pe scena căruia se reprezintă drame, comedii, tragedii, operete etc., scrise numai de ei.

Actorii acestui teatru sunt recrutaţi tot numai dintre studenţi, care obţin un succes răsunător.

Această activitate pozitivă ar putea fi o pildă pentru studenţimea noastră.

„Păcatul"

Este titlul unei piese noui scrisă de Clémenceau. Bătrînul „tigru", deşi în vârstă de 84 ani e în plină activitate intelectuală. El a mai scris o piesă „Vălul fericirii" care s'a jucat şi la noi.

Bibliografie

A apărut bătrâna revistă ieşană *„Arhiva"* anul 35 No. 1, de sub direcţia d-lui prof. Ilie Bărbulescu.

Cuprinde studii istorice, filologice şi de istorie literară, datorite d-lor Ilie Bărbulescu, I. Iordan, G. Zane, N. C. Bejănaru, Margareta Ştefănescu, dr. Ilie Gherghel, N. A. Bogdan, P. Constantinescu-Iaşi etc. Un bogat material de comunicări şi recenzii complectează numărul.

Piaţa Valutară

Leul la Paris a cotat ieri 15,66; la Zurich 3.19. jum.

Devizele în Capitală au notat: Francul francez 6,45; belga belgiană 22,80; francul elveţian 31,50; lira engleză 797; dolarul 163,25; lira italiană 8.70, coroana cehă 4.86; Rentenmark 39,10.

Privelişti originale..

(Continuarea din pag. I-a)

păşaţi de chingile de curea. Pe brancardă o femeie acoperită cu o pătură cenuşie. Despletită, cu faţa galbenă, cu ochii mai mult închişi. Nimeni nu ştie ce-i cu ea. Au pălit'o durerile facerii pe stradă şi a căzut? A fost lovită? Trecătorii curioşi se reped la brancardieri asaltându-i cu fel de fel de întrebări, dar aceştia, în exerciţiul funcţiunii, păstrează toată discreţia.,.

*

Trecătorii de pe str. Cuza-Vodă merg cu atenţie pe trotuare, ferindu-se de lunecuşul gheţii. Din spre statuia lui Miron Costin, vine în pas grăbit pe trotuar, o curioasă namilă de om. Un tip ciudat. Un urangutan în mijlocul oraşului. Un primitiv. Un sălbatec. O arătare din postietatea stânelor de munte.

Inalt, bărbos, crunt, ca de 50 de ani. Cu'n cojoc miţos în spate, c'o dârjea în mână. Căciula dintr'un cârlan, bernevecii, de şiac, murdari şi rupţi de se vede pielea, opincile numai potloage. Merge înainte, cu nepăsare, ca prin pădure. Stă adesea ori ceasuri întregi în Piaţa Unirii rezemat de bară lângă cuţitoria „Traina".

E spaima copiilor, iar doamnele se feresc de atingerea lui, de teama insectelor... Nu-i bun oare de fotografiat? !...

*

Un ţăran oacheş, mustăcios cu manta neagră de şiac se plimbă prin Piaţa Unirii. Pe mâna stângă poartă o cogeamite piele de lup. Trecătorii îl acostează.—Cât ceri pe dânsa, bade? —Trei mii de lei.—Da, ce, l'ai hrănit cu popuşoi?—Ce areafacel E chele de lup, nu de câne! — De câţi ani era?

— Nu l'am cmat în gură!, Unul întinde pielea de coadă, altul de cap.

— Hei, gospodarule, da era cât un viţel!.. Ce mai atâta, domnule? Era lup bătrân!.. Şi, l-ai împuşcat chiar d-ta singur?

— Dară!

Birjarul din faţa lui „Pogor", scutură din cap şi zice: „Dacă-aşa, atunci face, că frica lui n'a fost proastă!..

PR. N. HODOROABA

Tăiaţi de tren

Buhuşi 17. — Ieri seara voiajorii David Edelstein din Viena şi Ernest Diamant din Bucureşti au fost surprinşi între două treuuri, care veneau din direcţii opuse. Ambii voiajori s'au ales cu picioarele tăiate.

Ei au fost transportaţi la spital în stare gravă.

CINE N'A CITIT
„DOMNUL dela MURANO"
Nuvele de STEJAR IONESCU
nu cunoaşte toate tainele dragostei

LUCRĂRILE PARLAMENTULUI

16 Februar

CAMERA

D. *N. Costăchescu* întreabă dacă e adevărat că garnitură specială a transportat Duminică pe ţărani la Iaşi.

D. *Manolescu-Strunga* spune că le-a plătit.

D. *Duca* afirmă acelaşi lucru. Spune că naţ.-ţărăniştii nu sunt mulţumiţi de succesul întrunirii liberale.

D. *D. R. Ioanitescu* somează guvernul să dovedească afirmaţia făcută de d. Vintilă Brătianu că partidul naţ.-ţăr. ar avea legături cu sovietele.

D. *Iunian* întreabă dacă d. dr. Lupu n'are de spus nimic în această chestie, fiind vizat şi d-sa, ca preşedinte al partidului ţărănist.

Dr. *Lupu* spune că partidul său n'are nici o legătură cu sovietele.

*

Se citeşte o cerere pentru ridicarea imunităţii parlamentare a d-lui Aurel Dobrescu acuzat de insulte la adresa regelui Mihai.

D. Duca răspunde interpelării d-lui Mirto asupra asasinatelor din Vâlcea. Raportul parchetului arată că vorba de legitima apărare.

D. Mirto critică raportul procurorului de Vâlcea.

D. Mirto denunţă Camerei că d. Duca are un manifest care a fost răspândit în Basarabia şi în care se spune că naţ.-ţărăniştii aşteaptă bani străoşi prin colectă ca să susţie interesele evreilor.

D. *Duca*: ca dovadă că cred manifestul o calomnie murdară, e că l-am aruncat la coş.

D. *Mirto* spune că guvernul e pe punctul de a cădea şi d. Duca partizanul rezistenţei. Cere anchetă parlamentară pentru crimele de la Vâlcea.

D. *Duca* respinge ancheta parlamentară. Afirmă apoi că nu e nici duşmănos nici răzbunător.

D. *Şt. Tătărăscu* îşi dezvoltă interpelarea asupra problemei aviaţiei.

*

SENATUL

D. *Răducanu* cere primului ministru să rectifice afirmaţia făcută că partidul naţ.-ţăr. ar avea legături cu sovietele.

D. *Stelian Popescu* spune că partidele de guvernământ trebue să colaboreze cu partide de ordine.

Se votează modificarea art. 120 din legea avocaţilor.

x **Doctorul Brener** *specialist mamoş*, boli de femei, consultă de la 2 până la 6 p. m.

Curtea cu Juri din Vaslui

Vaslui 17. — Mercuri 15 Februarie cor. s'a deschis sesiunea de primăvară a Curţei cu Juri. In prima zi s'a judecat procesul de tâlhărie la drumul mare asupra lui Gh. Elisei din com. Gârbeşti jud. Vaslui.

In urma cercetărilor făcute s'a stabilit că autorii tâlhăriei erau sătenii: Zamfir Popescu, Ilie Dumitrescu şi Alex. Popescu toţi din com. Gârbeşti. Arestaţii şi-au mărturisit fapta.

Juraţii au condamnat pe primii doi la câte un an închisoare iar pe al treilea la un an jum.

— Joi 16, s'a judecat procesul săteanului C-tin Ilie zis Galben din com. Scheia, acuzat de diferite furturi la biserici şi tâlhării comise în anul 1920. Prins, a evadat din Arestul preventiv-Vaslui în anul 1921. In Ianuarie 1928 a fost din nou prins.

Juraţii l-au condamnat la 5 ani închisoare.

Curtea se compune din: d. George Volenti, consilier la Curtea de Apel din Iaşi, asistat de d-nii judecători Ionescu şi Tăsloanu. Fotoliul ministerului public este ocupat de d. Disem, procuror. Coresp.

D. Argetoianu şi viticultorii

Cu prilejul vizitei sale în Iaşi d. C. Argetoianu, ministrul agriculturei şi Domeniilor, a primit o delegaţie de podgoreni, care i-a înmânat două memorii; unul cu privire la nevoile viticulturei în general şi altul asupra falsificărei vinurilor pe o scară întinsă.

D. Argetoianu a promis că le va studia, căutând să dea satisfacţie într'o cât mai largă măsură.

La o altă cerere, ministrul agriculturei a făgăduit că va interveni la Ministerul Comunicaţiilor pentru a se acorda o reducere de 50 la sută pentru participanţii la congresul general al podgorenilor care va avea loc la 18 Martie în Capitală.

„MASCA DE FIER"

SAU PĂŢANIA UNUI AMOREZAT

Varşovia (Ceps).—Misterioasa personalitate a măştii de fier de pe timpul lui Ludovic al XV, a căpătat zilele trecute un concurent la Varşovia. Faptul s'a petrecut astfel:

Acum câteva zile se ivi, alergând din poarta unei case, un om cu hainele rupte, iar în loc de cap se legăna o cutie de tablă pe care era scris: „marmeladă de fructe". Din cutia de tablă se auzeau sunete neînţelese,

Necunoscutul pipăia cu mâinile pereţii şi ajunsese în curând în mâinile unui poliţist, care îl opri. Cu ajutorul câtorva trecători, poliţistul reuşi să înlăture... masca de tinichea şi în faţa lor rămase chipul unui cunoscut negustor Mates Rotholz. El fu interogat dar nu voi să povestească aventurile sale. Totuşi cercetările poliţiei avură succes şi se stabili următoarele:

Mates Rotholz îşi adusese la el pe d-ra Roza Marmurek.

Printr'o întâmplare nefericită însă, logodnicul d-şoarei Roza, Srul Mamlaut, află de aceasta şi jură răzbunare.

Cu ajutorul a 4 prieteni, izbuti să intre în garsoniera lui Mates Rotholz şi făcură judecată scurtă.

Duduia mai avu timp să sară prin fereastră în curte, dar amantul fu prins, bătut mâr şi la sfârşit împodobit cu cutia de marmeladă.

Rotholz a depus plângere la parchet.

INFORMAŢII

x Inspectoratul şcolar local a fost avizat de un fals comis de o elevă de cl. VI secondară.

D-ra Lazărescu, din Iaşi, dând examenul de cl. II la Botoşani şi rămânând repetentă, a falsificat certificatul.

A urmat apoi clasele 7 şi 8 pe care le-a trecut cu succes. Deasemenea şi Bacalaureatul.

La înscriere la facultatea de litere s'a constatat falsul comis acum câtiva ani.

Faptul a fost comunicat Ministerului Instrucţiei.

x Recrutul Golumb V. dela grupul de aviaţie Iaşi — alunecând de pe acoperişul unui hangar pe care-l curăţa — a murit pe loc.

x Cercetările în chestia Ataţchi s'au reînceput de azi dim. de cab. III Instrucţie, care a început citarea martorilor.

x Tribunalul Secţia I judecând procesul de evacuare intentat de d. Anton Rohr, contra chiriaşei lui d-na Lucia Grecianu din str. Carol 110 a respins acţiunea pe motiv că d-na este văduva de ministru mort la datorie deci se bucură de toate drepturile funcţionarilor.

x Aseară cu salvarea a fost trimis la spitalul Sf. Spiridon d. Vladimir Petruş din str. Tataraş, care a căzut în apropiere de Nicolina din trenul Iaşi-Bălţ şi s'a lovit la mâna dreaptă.

x Ministerul muncii a dat căminului de ucenici din Galaţi numele „Alexandru Ion Cuza" şi celui din Iaşi „Gh. Gh. Mîrzescu".

x Sâmbătă 18 Februarie, va avea loc *Balul* dat de *„Cercul Romăncelor din Tataraşi"* la Ateneul popular Tataraşi. Un bogat bazar cu toate numerele câştigătoare, muzica reg. 13 Inf. şi un bufet bine asortat, va fi pus la dispoziţia publicului.

x Ieri dimineaţă poliţia a făcut o captură „bună" în Hală. A fost arestat un cunoscut pungaş de buzunare Ştefan Iacob din Chişinău.

Pe când era dus la poliţie pungaşul a încercat să mituiască pe sergent, dar fără succes.

x UN SPECTACOL ALES.— Astăz. Vineri 17 Febr. are loc, la Teatrul Naţional, un spectacol extraordinar, cu tragedia în versuri *„Sapho"*, în rolul titular cu marea noastră tragediană AGATHA BÂRSESCU.

x Conferinţa care s'a anunţat pentru Duminică la *Ateneul Tătăraşi*, va fi ţinută de d. *avocat N. Smochină*.

x Astăzi dimineaţă d. M. Borcea, ajutor de primar s'a înapoiat în oraş venind din Capitală.

Mâine dimineaţă îşi se întoarce şi d. Osvald Racoviţă.

Sâmbătă 18 Februarie orele 10 seara, are loc în Saloanele *Soc. de Gimnastică Sport şi Muzică*, **balul anual mascat şi nemascat** dat de Soc. Sportivă *Victoria*. Muzica Reg. 13 Inf. şi Jazz-ul Fuhrman.

Intrarea cu invitaţii.

x Pe când instrucţia continuă în chestia bijuteriilor lui Ataţchi, Siguranţa face investigaţii pentru descoperirea autorilor furtului dela d. Lazăr Iosef.

In acest scop d. Inspector Stratilescu va pleca la Viena spre a lua un interogator spărgătorului Dorfman, indicat ca unul din principalii autori ai furtului dela d. Lazăr Iosef.

x Suntem rugaţi a arăta că nu este exactă ştirea apărută în „Lumea" de azi cum că studenţii medicinişti ar fi cerut modificarea regulamentului în sensul celui din Bucureşti. Punctul de vedere al studenţilor e precizat în memoriul înaintat, şi ei roagă pe domnii Profesori să se gândească la o modificare în sensul arătat în acel memoriu.

x In urma cererii Serviciului Sanitar, primăria a dispus închiderea brutăriei Meer Teşler din str. Uzinei 4.

x **Teatrul Naţional**:

— *Omul cu mîrţoaga*, comedie dramatică în 4 acte de d. C. Ciprian, care se joacă pentru a 50-a oară pe scena Teatrului Naţional din Bucureşti, în stagiunea actuală, în urma marelui succes obţinut şi la Iaşi, se va reprezenta pentru a doua oară, Mercuri 29 Februarie.

— Luni 20 Februarie, *Păpuşile*, cu d-na *Agepsina Macri* de la Teatrul Naţional din Bucureşti.

21 Martie, un singur spectacol al marei artiste *Ventura*.

Biletelela Agenţia Braşcu.

— La balul „Ami" (Avocaţi, medici, ingineri) care va avea loc în seara de 25 Februarie la Teatrul Naţional, d. Rosenthal proprietarul cunoscutului atelier „Foto-Rembrandt" va executa fotografii pentru publicul amator, în foyerul Teatrului.

— Au obţinut ieri seara un succes extraordinar ambele drame dela Cinema Sidoli, „Evantaliul d-nei Windermere", gingaşa şi distinsa piesă a celebrului autor Oscar Wilde, e bogat montată şi magistral interpretată. — Al 2-a dramă „Când marea şi cerul se întâlnesc" are o acţiune din cele emoţionante care impresionează intens.—Rulează şi în astă-seară ambele filme.

DOCTOR
HERMANN N. MORGENSTERN
Specialist din Viena pentru
BOLI INTERNE ŞI VENERICE
Tratament modern al bolilor
de Stomac, Inimă şi Plămâni
Raze ultra-violete,
Băi de lumină, Elektroterapie.
Str. Cuza Vodă 6
(Deasupra Farmacia Jelea)
Consult. 9-12 a. m. şi 3-8 p. m

Dr. L. BALLIF
medic primar
BOLI MENTALE ŞI NERVOASE
str. Alexandri No. 5
(Laboratorul Dr. Franke)
Consult. 6 — 7 jum. p. m.

DOCTORUL
R. DAMSKER
str. Ghica-Vodă No. 44-46
MEDICINA INTERNA,
SIFILIS şi GENITOURINARE
tratează prin
DIATHERMIE
Bolile interne, reumatismul, guta, nevralgii, etc.
Bolile urinare şi boli de femei
Cons. 8—11 a. m. şi 3—7 p. m.

DOCTOR
Dora Coslowsky
MAMOŞ
de la clinicile din *Paris* şi *Montpellier*
BOLI DE FEMEI, NAŞTERI
Consult. 3—6 p. m.
Strada Cuza Vodă No. 16.

De vânzare
Un loc în cea mai frumoasă poziţie a Tataraşului de circa 1800 m. p. cu pomi fructiferi eventual şi case bune 4 odăi, bucătărie, pivniţă pietruită, cămări, şuri, loc pentru vite, păsări, 2 intrări separate, apă, lumină, tramvai, se închiriază de la primavară.
Adresaţi str. Călăraşi 18 bis proprietara *Elena C. Creţu*

CRONICA DRAMATICĂ
de Wratislavius

TEATRUL ELISABETA
TURNEUL „WIKT"
COMOARA de Pinski şi RÂSUL SATANEI de Biela

(Continuare din pag. I-a)

A doua seară, *Miercuri*, artiştii au jucat *„Când râde satana"* de *Biela*. Iar piesă cu morală şi cu implecaţii interminabile, iar simbolizarea diavolului, etc. Cu o singură notă mai originală. Când se ridică cortina, vedem o biată mansardă friguroasă, în care o fată, foarte sărăcăcioasă şi zdrenţuit îmbrăcată, fierbe la un foc bicisnic câţi-va cartofi. Cela ce n'o împiedică să fie veselă, să cânte mereu. De-odată se opreşte din cântat şi (fata) ţine publicului din sală o mică Conferinţă explicativă, despre cele ce vor urma apoi pe scenă.

Aflăm, că a fugit de acasă cu iubitul ei, că o duc în mizerie (asta ştim de la început) dar că e fericită.

Vine însă junele iubit şi—una—alta, plictiseală, fată găseşte la el o scrisoare din care află, că amicul s'a logodit cu alta şi că e în ajunul nunţei.

Plânsete, încriminări, despărţire. Fata cedează unui cămătar bătrân şi devine metresa acestuia. După *zece ani* amantul trădător, cade în laţul cămătarului. A iscălit pe o poliţă pe nevasta sa, deci un falş. Cu toate acestea „dragostea veche nu ruginesţe".

Abandonata zmulge poliţa din ghiarele cămătarului şi o rupe. Iar fostul amic pleacă şi cămătarul rămâne iar cu metresa, pentru a'şi duce „trenul" mai departe.

După care, cu gesturi teribile, fata spune publicului din sală: Cum? Tot mai staţi? Nu v'ajunge? S'a terminat! Textual. Se lasă cortina.

Dac'am văzut că aşa stă treaba, am plecat. Am crezut'o pe d-ra *Kaminskaia*. D-sa a interpretat doar rolul iubitei părăsite de infamul trădător şi care preluată apoi de cămătarul veros a ajuns o mare artistă... Prin urmare, d-sa ştie ce spune: Nu?

Curios tip d-ra *Kaminskaia*. Am văzut'o în două roluri şi în amândouă am observat acelaş lucru şi anume: are momente când avem impresia că joacă *travesti*. Aruncă o frază-două cu o nonchalance şi cu o mimică mefistofelică, cum încă n'am întâlnit la un exemplar femenin. Aş fi curios s'o văd într'un rol în care nu *ea* domineză pe toţi, ci unde e *femeie*, aşa cum e de pildă în actul întâi al „dramei", când cântă şi cârpeşte pe scenă. Dar chiar şi în aceste clipe scurte, par'că era un *travesti*.

Ce obsesie curioasă... Şi doar d-sa se îmbracă elegant, cu gust şi are siluetă fină, feminină...

Pe cămătarul bogat şi bătrân l'a interpretat d. *Turkow*. Unele momente admirabile, alături de câte-o scăpare de vedere, tot atât de admirabile. De pildă *înainte cu zece ani* e tot atât de hârbuit ca *după 10 ani* şi după zece ani poartă aceiaşi costumare ca înainte cu *10 ani*. Până şi cravata... Cârpănos cămătar...

Publicului care a aplaudat mult pe protagonişti, se pare că i-au plăcut atât *„Comoara"* cât şi *„Râsul Satanei"*.

Suntem curioşi să vedem cum va fi redată capodopera lui *Schalom Alechem*, admirabila figură a lui *„Towie Lăptarul"*...

W.

BIBLIOTECA UNIVERSITĂȚII -IAȘI-

ANUL XXIV No. 6726

3 LEI EXEMPLARUL

DUMINICA 19 FEBRUARIE 1928

ABONAMENTE

Lei 1000 pe un an
„ 500 „ 6 luni
„ 300 „ 3 luni

OPINIA

ZIAR POLITIC COTIDIAN

Biblioteca Universității Loco

ANUNCIURI

se primesc la toate Agențiile de Publicitate și la Administrația ziarului Str. Gh. Mârzescu 17

Deosebire de nivel moral

Un exemplu englez și situația de la noi

Se anunță din Londra:

Ministrul de finanțe înștiințează că un donator anonim a dăruit guvernului englez o sumă de 500.000 livre sterling (aproape 400 milioane lei) în depozit, pentru a fi păstrată cu dobînzile compuse timp de mulți ani și întrebuințată eventual la reducerea datoriei publice.

Această sumă de o jumătate milion livre sterling, în intenția donatorului, este menită să constitue sîmburele unui fond la care alți cetățeni patrioți vor putea să adauge partea lor. Gestul acesta, se știe, a mai fost făcut în 1919 de Stanley Baldwin, actualul prim ministru englez, care a dat vistieriei statului 150.000 livre sterling reprezentînd a cincea parte din averea sa.

Pentru noi, faptele expnse mai sus apar într'o lumină de basm și de feerie. Unde s'a mai pomenit ca un om cu stare dela noi să se gîndească să ajute Statul? Dimpotrivă, cu cît are mai multă trecere, cu atît caută să profite de ea, însușindu-și subt diferite forme, porțiuni însemnate din buget și averea comună.

Toată politica țării se reduce la împărțirea bugetului și chiar dacă între adevărații patrioți s'ar găsi unul cu dorul de a sprijini statul, nu o face pentrucă știe că banii lui vor fi întrebuințați la întreținerea unor trântori, la plata amantelor de lux, a automobilelor și altor lucruri de risipă.

Trăim o perioadă de egoism feroce, de nepăsare complectă față de interesul social, de insensibilitate criminală la nevoile solidarității naționale. La noi, un donator ca cel din Anglia, ar fi luat drept nebun. Cât despre oamenii politici, niciodată nu se vor găsi printre ei personalități în stare să facă gestul lui Stanley Baldwin, decât... pe dos, adică să ia în loc să dea.

Avem în minte fiecare atâtea exemple, că nu mai e nevoe să numim persoane. E de-ajuns să constatăm că politicienii la noi au mentalitatea preoților popoarelor barbare: socot că totul li se datorește, iar ei nu trebue să dea nimănui nimic. Deaceia nu-și plătesc dările, nu plătesc pe furnizori, nu dau un ban de pomană, nu lasă prin testament o lețcae pentru instituții de binefacere, chiar dacă sunt miliardari.

Diferența aceasta de nivel moral explică în mare parte și diferența de forță și bună stare generală ce separă Anglia de România.

Femeile franceze

au vor fi rechiziționate în război

Paris 18.—Senatul continuând examinarea proectului de lege pentru organizarea națiunii în timp de războiu a suprimat articolul privitor la rechiziționarea femeilor în serviciul națiunei.

*

Ieri s'a publicat decretul prin care se autorizează candidaturile femenine la concursurile pentru admiterea în cariera administrativă. Femeile nu vor putea însă primi decât posturi în administrațiile centrale.

Din toată lumea

Executat de două ori.— Fruntașul politic mexican Ernesto Real, a fost condamnat la moarte, pentru participarea lui la mișcările revoluționare.

Plutonul de execuție și-a îndeplinit misiunea, lăsând pe Real în câmp, cu 10 gloanțe în corp. Dar nefericitul nu murise. După un scurt leșin, s'a târât câțiva kilometri până în orașul Osumba (Mexic). A fost admis în spital și rănile lui începură să se vindece.

Într'o zi, Real a făcut imprudența să spue cine este și ce i s'a întâmplat. Imediat a fost predat unui detașament militar care l-a pus la zid și l-a executat a doua oară. De data aceasta s'au luat măsuri ca să moară dealbinelea.

*

Prostituția în Franța.— O vie discuție se face în Franța pe chestia dacă trebue să se menție sau nu, reglementarea prostituției. Liga pentru ridicarea moralității publice, a organizat o întrunire la Orleans. Dezbaterile au fost conduse de președintele tribunalului local. Au vorbit o femee-avocat, un medic și un profesor universitar. Toți au fost de părere că reglementarea prostituției trebuește suprimată. Viața amoroasă se organizează de la sine, după condițiile sociale și economice. Moralitatea unei epoce este o stare de fapt, mai presus de legi și regulament.

Publicul din sală a aprobat acest punct de vedere.

*

Un proces neobișnuit.— O societate de asigurare din Budapesta plătea pensie lunară unui bătrân, în baza unei polițe de asigurare pe viață. La un moment dat, Societatea s'a adresat tribunalului, cerând să se suprime obligația de a mai plăti pensia; sau cel puțin să se reducă suma pensiei. Aceasta, pe motiv că bătrânul asigurat „se întinerise" prin operația Voronov, — ceiace nu se prevăzuse în condițiile asigurării.

Rămâne ca Societatea să dovedească în fața tribunalului, că bătrânul în chestie a devenit într'adevăr mai tânăr. Și nu se știe prin ce mijloc va putea face asemenea dovadă...

*

Contra mărfei proaste.— In Rusia sovietică — ca și la noi — prăvăliile vând ghete proaste, cu preț scump. Marfa are aspect atrăgător, dar abia porți ghetele câteva zile și constați că talpa e de carton, sau cusătura e făcută cu ață putredă etc.

Guvernul din Moscova a luat măsura bună că negustorul e obligat să garanteze trăinicia ghetei pe un timp determinat. Dacă ghiata n'are „rezistența legală" negustorul e răspunzător de daune și amendă.

Un condamnat la moarte

Tânărul *William Hickmann* din Los-Angeles (Statele-Unite) care a tăiat în bucăți pe copila Marian Parker, a fost condamnat la moarte. El va fi executat zilele acestea.

Actualități politice

Fanteziile reportericești

Bravii noștri reporteri politici, sistem Caracudi, dezvoltă zilnic reportaje geniale asupra „Situației". Numai să ai stomah să înghiți...

In lipsă de alte fapte, croiala continuă pe chestia excluderilor din parlament.

Intr'o pagină cetești că... partidul național-țărănesc a fost pentru mult timp îndepărtat de putere. In altă pagină găsești asigurarea că guvernul liberal mai are de trăit câteva zile. Alt reporter ne întreține despre... ce gândește Regența. Un confrate ne prezintă și configurația fantastică a viitorului guvern.

Iar vinovat nu-i decât publicul care, nu numai că cetește, dar umblă morțiș după asemenea stupidități reportericești.

Retragere cu parale

Am înțeles, din capul locului, însemnătatea morală a retragerei opozanților ardeleni din Cameră, ca protestare contra excluderei unui Vaida-Voevod.

Înțelegeam însă ca retragerea să se facă cu toate renunțările și sacrificiile, din partea celor care s'au angajat în frumoasa demonstrație politică

Dar unii deputați retrași, au socotit altfel. Ei s'au prezentat la Cameră și au semnat în condică, ...pentru ca să poată lua diurna!

Adica, demonstrație și sacrificiu ...până la parale.

Principii câte vreți; și cât mai democratice cu putință. Dar nici mila de lei pe zi nu-i de lepădat... !!

X.

ASPECTE

RUȘINEA electrocutării

Executarea prin fotoliul electric a d-nei Snider la New-York, a readus în discuție cazul Sacco și Vanzetti și—odată cu dânsul—chestiunea electrocutării.

Se știe că un ziarist care a participat la execuția d-nei Snider a reușit—cu un aparat fotografic minuscul—să prindă câteva fotografii din timpul execuției: a doua zi, mărită considerabil, acele fotografii au apărut într'un ziar popular stârnind un scandal formidabil deoarece nimeni nu poate, în virtutea regulamentelor americane, să fotografieze asemenea spectacole.

Clișeele o reprezentau pe d-na Snider în diverse poziții pe scaunul electric, poziții înfiorătoare din cauza spasmelor produse de curent; ziaristul voia să dovedească lumii întregi barbaria unei asemenea execuții și a reușit pe deplin.

Pentru și contra pedepsei cu moartea s'au dat argumente îndestul de convingătoare; dar, ceeace importă deocamdată, e că acolo unde există această pedeapsă ea să fie aplicată cât mai omenește, cât mai repede deci cu putință, pentruca victima călăului să nu fie chinuită în mod inutil.

Intre civilizatul scaun electric și ghilotina d-lui Deibler, e preferabilă aceasta din urmă: într'o clipă, condamnatul expiază vina și s'a terminat; dar rafinamentul american al puritanilor cu Biblia vecinic sub ochi, este pur și simplu o crimă: atrocele dureri și spasme produse de curentul electric, prelungesc inutil o agonie chinuitoare.

Marea mișcare mondială care s'a produs cu prilejul executării anarhiștilor Sacco și Vanzetti poate să reînceapă: fotografiile luate de ziaristul american, sânt cel mai bun argument pentru cine s'a pronunțat în contra barbariei americane.

Nu e admisibil și nu poate fi tolerată în vremea noastră sălbătăcia inchizitorială; pentrucă între roata pe care inchizitorii spanioli frîngeau oasele condamnaților lor și, între scaunul cu mecanism, nu este nici o deosebire.

Rușinea aceasta trebue să înceteze.

G. SPINA

CARNAVALUL DIN NISA

Deschiderea carnavalului la Nisa. Cortegiul cu „Regele carnavalului" pe străzile orașului.

„OPINIA" LITERARA ȘI ARTISTICA

„Reprezentantul Națiunii"

Iubitul meu cititor, închipuește-ți că printr'un fericit eveniment ai ajuns deputat; (aceasta e o simplă presupunere). Nu te revolta și nu-mi spune că n'ai talent oratoric;—nu e nevoe de așa ceva, dacă știi să aplauzi sau să zbieri, atunci cînd trebue. La fel, nu te indigna și nu-mi răspunde că nu posezi îndeajuns vocabularul național; — deprinderea te învață, fiindcă ea este a doua natură.

Prin urmare, — ești parlamentar. Fiece zi de elogii sau de vociferări ți se plătește cu o mie de lei. Stai mai tot anul în Capitală, trăești admirabil și în plus posezi un titlu răsunător. Dacă poate din invidie sau din interes, cineva are să-ți afirme hotărît că ești alesul jandarmilor și nu al poporului, nu te sinchisi cîtuș de puțin. Parcă ce-i?.. jandarmii nu sînt și ei din popor?.. Și apoi, ce te privesc părerile domnilor cutare și cutare, cînd viața ți se pare ușoară, cînd ești om influent, cînd punga ți-e doldora și obții un succes strălucit la întrunirile urmate de banchete?..

Spune drept, iubitul meu cititor, nu-i așa că o presupunere ca aceasta deschide pofta de mîncare?..

i. b.

FAPTE

Comemorarea lui Shakespeare

La Stratford orașul natal al lui Shakespeare, se fac mari pregătiri pentru comemorarea marelui dramaturg englez, care va începe la 23 Aprilie c. data nașterii acestuia.

Serbările vor dura cinci săptămîni și vor avea loc în toată Anglia. Cu acest prilej se va relua reprezentarea lui *„Timon din Athena"*, care nu mai figurează de 35 ani în repertorul englez.

Delicatețea d-lui Brătescu-Voinești

De curînd sărbătoritul scriitor d. Brătescu-Voinești, e un om delicat și foarte modest, așa cum sunt toți eroii sorisului său. Mărturisind d-lui Sevastos că e foarte plăcut impresionat de sărbătorirea ce i s'a făcut, ține să adaoge, dintr'o exagerată modestie, că mare parte din omagiile care i s'au adus dumisale personal, se cuvin breslei scriitorilor în genere, căci e primul caz cînd publicul cetitor își manifestează dezinteresat admirația și cultul său pentru această breaslă. Ea și-a luat în felul acesta o revanșă, îndelung așteptată.

Pilda unui câine

Un poet anonim din Berlin poseda un caet cu versuri, a cărui editare îi fusese refuzată de toți editorii la care își prezentase manuscrisul. Poetul ți-

(Continuarea în pag. 4-a)

Târgul cărții la Florența

In primăvara aceasta va avea loc al treilea târg internațional al cărții la Florența (Italia).

Comitetul de direcție a fost înștiințat că 5 editorii francezi vor participa în chip deosebit la acest târg.

Bulgaria, Grecia și Venezuela care nu participaseră la târgul precedent, au anunțat că vor participa la manifestarea florentină.

Nu știm ce va face România. Interesul nostru de afirmare ca națiune civilizată cere să ne prezentăm oriunde e vorba de o manifestare în care am putea pune în evidență destoinicia și ingeniozitatea noastră. Din nefericire, arta cărții la noi nu găsește destul sprijin nici la marele public nici la puternicii zilei. Expozițiile care se alcătuesc în toate țările occidentale, arată însă importanța crescândă a acestei utile și interesante activități.

Cronica artistică

Expozițiile Victoria Constantinescu-Mureșeanu, N. Popa

Școala noastră de Belle-Arte desfășoară o activitate folositoare pentru mișcarea artistică a Iașului. Deși fiecare profesor are felul său de a înțelege meșteșugul, reprezentând tendințele cele mai deosebite din pictura de astăzi, aproape toți elevii în primii ani după absolvire poartă o pecete comună. Lucrările pe care le prezintă publicului, au deseori cam aceiași factură și totdeauna aceiași inspirație.

Marea majoritate sunt peisagiști: zugrăvesc plaiurile moldovenești mahalalele și grădinile Iașului. In acest domeniu, tinerii absolvenți aduc mult entuziasm, dragoste sinceră pentru pitoresc și patriarhalism, un suflet cu încântătoare naivități.

Astfel, luate în bloc, expozițiile din ultimii ani constitue o manifestare interesantă și merită să fie menționată în istoricul plasticei românești, ca un derivat al influenței literare a marelui maestru Mihail Sadoveanu.

Pe lângă valoarea documentară, mișcarea aceasta oferă și frăgăduelli. Deși lucrările sunt de cele mai multe ori simple încercări și dibuiri, în ele descoperim câteodată talent și real temperament artistic.

D. *N. Popa* care expune acum împreună cu d-na *Victoria Constantinescu-Mureșanu* este unul din absolvenții care merită o atenție deosebită. Vom adăuga deci la observațiile generale de mai sus, impresiile culese privind lucrările celor doi artiști.

*

(Continuarea în pag. 4-a)

Oficiul Universitar

Călăuza studentului

Vadamecum academicum 1927 — 1928.

de *G. Zane*

După concepția, din inițiative și stăruința d-lui prof. *D. Gusti* a luat ființă pe lângă Universitatea din București *Oficiul Universitar*, o instituție menită ca „în momente de îndoieli, griji și nevoi" să fie pentru studenți un loc de refugiu și de reculegere.

Profesorul d. Gusti care și-a inaugurat la Iași activitatea universitară, o continuă cu strălucire la București. Și aici ca și la București d-sa a susținut în mod continuu și perzistent că Universitatea nu trebuie să fie „o simplă chestie de administrație și de reglementare, de formalism fără cuprins, de cursuri pentru examene și de examene pentru anumite cariere". Orice universitate este „un sistem social de funcții sociologice, politice și etice și de bogate și elastice relații specifice, trebuind să fie cunoscute și înțelese în totalul lor". Activitatea universitară trebuie îndreptată în așa fel ca această misiune să se poate îndeplini.

Intre profesor și student, între maestru și elev trebue restabilită și întărită acea legătură firească care să transforme universitatea într'un tot armonic capabil de a răspunde chemării sale. Ceiace spunea d. Gusti și altădată, repetă și în prefața „Călăuzei Studentului" anume că „profesorii și studenții prin egalitatea lor de năzuinți, închinate aceluiaș cult al adversarului, se deosebesc între ei numai gradual, prin natura experienței lor: profesorul este un student etern, iar studentul este prin definiție: studiosus rerum novarum cupidissimus, un profesor începător. Ei formează una și aceiași familie: universitas doctorum et scholarorum, corpus academicum, almamater".

In seminarul de sociologie de la facultatea de litere din București s'a dezbătut ani de rîndul această concepție.

Tot acolo s'au studiat și mijloacele practice pentru ca să se poată realiza programul elaborat pe baza acestor idei. *Oficiul Universitar* este chemat să îndeplinească acest rol. „El are menirea — după cum declară fundatorul său—a înlesni și înfăptui o temeinică politică socială studențească, a reînoi deci viața universitară, organizând-o și transformând-o într'o universitate socială".

Oficiul Universitar este alcătuit în patru secții: 1) *secția de informații și documentare* cu privire la viața universitară; 2) *secția de asistență socială* cu două subsecții: asistența sanitară și găsirea de ocupații și locuințe, 3) *secția de orientare de studii și profesională* și 4)

(Continuarea în pag. 4-a)

Fiecare detaliu a fost pus la încercare în mod efectiv

De aceea milioanele de cumpărători ai Chevrolet-ului ştiu sigur, că obţin o maşină absolut superioară

Timp de 17 ani Chevrolet-ul a fost perfecţionat în mod progresiv. Fiecare model nou a însemnat un progres faţă de cel precedent. Chevroletul reprezintă azi evoluţia aplicată la un automobil nou, sub conducerea unor experţi în desemn şi construcţie.

Nu există detaliu, sau principiu întrebuinţat în construcţia Chevrolet-ului, care să nu fi fost pus la încercare, în mod efectiv, pe şosele.

Cele peste 3.000.000 de persoane, care conduc astăzi Chevrolet-ul ştiau mai dinainte că vor obţine maximum de calitate cu minimum de preţ fiindcă cumpărau o maşină, ale cărei însuşiri superioare s'au desvoltat şi s'au evidenţiat, mulţumită unei experienţe de mai mulţi ani.

Chevrolet-ul se poate găsi ori unde

Sistemul de furnizare al Chevrolet-ului e tot atât de perfect ca şi maşina însăşi. Oriunde v'aţi afla. veţi găsi un concesionar de maşini Chevrolet gata să vă servească, precum şi stocuri de piese de schimb.

Puteţi cumpăra un Chevrolet cu 155.000 lei

CHEVROLET

Un produs al lui General Motors

Reprezentant exclusiv pentru România:
Leonida & Co. S. A. Bucarest
Calea Victoriei, 53. — Bucureşti
Sucursale şi Agenţii în toată România

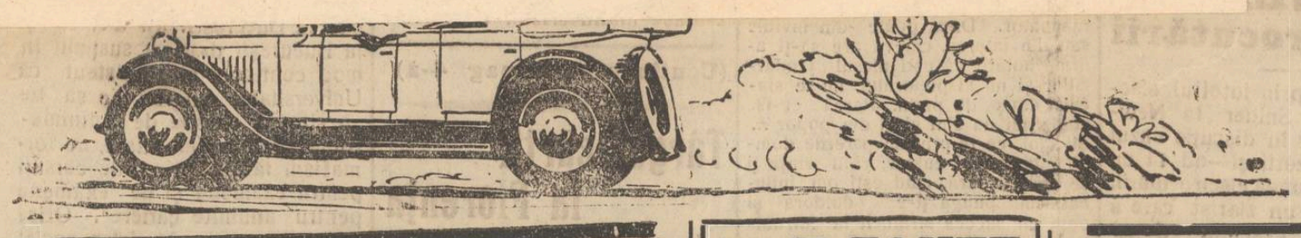

INFORMAŢIUNI

x **Reducerea preţurilor la Teatrul Naţional,**—Pentru a se evita pe viitor dificultăţile de monedă divizionară ; Direcţia Teatrului Naţional a hotărît să înglobeze în preţul biletului, taxele către stat şi garderoaba.

Tot odată ţinând seama şi de actuala crisă financiară, o hotărît reducerea simţitoare a preţurilor, cu începere de Marţi 21 Febr.

x **Direcţiunea Gim. „*Alex. cel Bun*" din Iaşi, aduce la cunoştinţa părinţilor elevilor dela acest gimnaziu că Duminică 19 Febr. sunt convocaţi în localul gimnaziului ora 10 a. m. spre a lua cunoştinţă de gestiunea financiară a comitetului, precum şi de a vota bugetul pe anul 1928 şi descarcarea comitetului.**

In caz când nu vor fi în număr, adunarea se amână pentru Duminica viitoare, când se vor lua hotărîri cu ori ce număr de părinţii va fi.

Coşurile de pe Obraz

Pomada Cadum usucă coşurile şi le face să dispară, lăsând pielea sănătoasă şi netedă. Ea e suverană contra oţelirei mănăcărimi şi iritaţii a pielei. Multe suferinţe sunt evitate folosindu-se la timp Pomada Cadum contra eczemei, coşurilor, pecinginei, râiei, erupţiunilor, jupuelilor, emoroizilor, blândei, coşilor de pe bobaie.

x **Duminică 19 Februarie 1928, ora 10 dimineaţa, va avea loc, în saloanele Societăţii de Gimnastică, Sport şi Muzică, adunarea generală de fine de an cu ori-ce număr de membri prezenţi, fiind a doua convocare.**

Domnii membri, care, din diferite cauze nu au primit invitaţii, sunt rugaţi a considera aceasta ca invitaţie.

x **Marţi 21 a. c. se reia frumoasa şi puternica dramă *Crimă şi pedeapsă* cu d. G. Popovici în Rascalnicof şi d-ra Florica Bulgaru în Sonia, ia restul ansamblului aşa cum s'a mai jucat.**

Lansarea elementelor tinere însamnă o preocupare a Direcţiei de a le încuraja şi în acelaş timp de a le pregăti ca scena să nu sufere neajunsuri.

x **Compania de jandarmi rurali a organizat potere în toate regiunele judeţului, pentru urmărirea banditului Hăbuc.**

Faimosul bandit a mai încercat o lovitură aseară asupra proprietarului Gh. Barbu din Scobinţi, care însă nu i-a reuşit.

x *In numărul de azi al „Biletelor de Papagal", d. Tudor Arghezi afirmă impresia sa că „Omul cu Mârţoaga", piesa care are aşa de frumoase succese, nu e a d-lui C. Ciprian ci a scriitorului Urmuz (Demetrescu-Buzău), mort acum câţiva ani.*

x **Corpul didactic al Seminarului „Veniamin" hotărînd să sărbătorească printr'o agapă colegială în seara de 25 Febr. a. c., ora 8 p. m. pe foştii profesori ai şcolii: D. Cădere, I. Iordan şi preoţii Cicerone şi Valeriu Iordăchescu, trecuţi în învăţământul universitar, doritorii de a participa la această masă sunt rugaţi a se înscrie la seminar până ziua de 20 Febr. a. c.**

x *Orarul la prăvălii.*—**Prefectura a fost înştiinţată de Ministerul Muncii, că orarul de închidere a drogueriilor a fost schimbat în sensul următor:**

Inchiderea numitelor magazine se va face la orele 20 dela 1 Martie până la 1 Octombrie; iar dela 1 Octombrie până la 1 Mart, aceste magazine se vor închide la orele 19.

De asemenea stabilimentele comerciale din zona bâlciurilor şi a iarmaroacelor, vor rămâne deschise în zilele de sărbători legale şi duminicile, pe tot timpul bâlciului sau iarmarocului.

RĂSPUNS

la articolul „Incurcală cu biletele de teatru"

Asupra articolului apărut în numărul nostru de Mercuri seara cu titlul de mai sus, primim din partea Agenţei Teatrale Braşcu, următoarele lămuriri:

Vechea Direcţiune a Teatrului Naţional, în dorinţa de a stimula frecventarea spectacolelor, a hotărât să facă o reducere în preţurile biletelor, urmând ca după un interval oare care să se vadă rezultatul.

S'au redus preţurile locurilor la fotoliu seara, la lei 45 *(cei mai scump)* şi la galeria matineu *(cel mai eftin)*, la 8 lei.

Din sumele mai sus arătate urmează a se scădea:

1) La Fotoliu lei 45.

10 la sută taxa statului Lei 4.50.

Sindicatul artiştilor 1.

Fond p. încurajarea aviaţiei 1.

Garderoba 10.

Total lei 16.50 scăzuţi din valoarea nominală a fotoliului, dă un rest de lei 28.50 cari intră în casa Teatrului ca obţinuţi din produsul reprezentaţiei. (Din această sumă se mai scade şi tantiema autorului).

2) *La galerie*, lei 8, se scade: 10 la suta taxa către Stat 0.80, garderoba 5.

Total lei 5.80, deduşi din suma încasată dela spectator, dă netto, pentru Teatru Lei 2.20 cititi Lei doi şi două zeci.

Poate ori şi cine să-şi dea seama că în asemenea condiţiuni, admiţând că Teatrul ar juca zi la zi, cu sală plină, ar da deficit.

Noua Direcţiune, faţă de situaţia mai sus arătată, cu drept cuvânt, a socotit că este cazul, la spectatorii să suporte taxele dferente biletului şi garderoba.

S'a dispus, deci, menţinerea preţului de bază de 45 lei, la care să se adaoge taxele şi garderoba, în total Lei 16,50 dând astfel un total de Lei 61.50, preţ mai eftin ca 67 lei cât era la începutul stagiunei 1927-28.

Din cauza lipsei de monedă mărunţă, forţamente se încasa Lei 62 de bilet, în schimb, la alte categorii de bilete, cu fracţiuni de 0.25 de bani, micile diferenţe se neglijau în favoarea cumpărătorului.

Afişul Teatrului are sub lista de preţuri, menţiunea, *la aceste preţuri se adaogă taxele şi garderoba.* Deosebit, personalul agenţiei a dat întotdeauna aceste explicaţii celor interesaţi.

In ceia ce priveşte faptul că personalul de control, a examinat biletul pe faţă şi pe dos, socotesc, că şi-a făcut datoria cu stricteţă. In multe cazuri s'au prezentat persoane cu bilete de matineu (cari sunt mai efine) a spectacol de seară. Ori au prezentat biletele unui spectacol trecut, la cel curent.

S'a mai întîmplat cazul unui elev cu mare talent la desemn care a desenat la perfecţie un bilet; spre nenorocul lui, însă, la control, biletul a fost observat, confiscat şi azi, se poate vedea înrămat în cabinetul Direcţiunei.

Cu aceste lămuriri credem că domnul care a fost Duminică seara la Teatru este pe deplin edificat.

Teatrul SIDOLI. — Mercuri 22 Februarie ora 9 seara

Concertul celebrului artist

V. HENKIN

Programul: Cântece bufe, Beranger, evreeşti (Hasidem), italieneşti, caucaziene, etc. — Cântă în limba română, franceză, italiană, rusă şi evree. Cu costume şi grimă.

Biletele se găsesc la cassa Teatrului Sidoli.

INSERŢIE

Publicaţiune

Epitropia Spitalului Israelit din Iaşi, face cunoscut că în ziua de 15 Martie 1928 va avea loc concursul pentru ocuparea postului de intern al secţiei chirurgicale.

Candidaţii trebue să fie absolvenţi ai anului IV al Facultăţei de Medicină cu examenele luate.

Cererile de înscriere însoţite de acte se primesc la cancelaria Epitropiei până în ziua de 10 Martie.

SE CAUTA un bun ajutor contabil şi o domnişoară dactilografă, la „Banca Centrală de Nord".

ŞCOALA NORMALA „Vasile Lupu" caută un tânăr muncitor, cu scriere frumoasă, pentru un post de ajutor de secretar, vacant la această şcoală. Are întreţinerea completă şi un salar de 3213 lei lunar. Doritorii se vor prezenta de urgenţă la şcoală

DOCTOR
L. HEITEL
MAMOŞ
De la clinicile din Berlin, Viena Frankfurt
Boli de femei şi nasteri
Str. Săulescu 2 (alături de Biserica Talparari)
Consultaţiuni 3—6 p. m.
Pentru săraci gratis zilnic.

Domnule Director,

Vă rog a publica următoarele:

Prezentându-mă ieri 17 crt. ora 4 d. m. la Mag. Dovsem Bercovici din strada Ştefan cel Mare spre a încasa o sumă de bani pentru fabrica Arthur Rechler din Bucureşti, am fost crunt bătut de către sus numita brută împreună cu un frate al său Bercu Bercovici, funcţionar în acelaş magazin, înându-mi-se cu forţa mapa spre a sustrage din ea poliţele protestate ce se aflau la mine.

Am reclamat parchetului local pentru care caz ambii au fost citaţi pe ziua de astăzi, spre a da socoteală de bestialitatea lor.

Cu respect
Iosef Herşcovici
Bucureşti, Sf. nţilor 68

DOCTOR
Dora Coslowsky
MAMOŞ
de la clinicile din *Paris* şi *Montpellier*
BOLI DE FEMEI, NAŞTERI
Consult. 3—6 p. m.
Strada Cuza Vodă No. 16.

Dr. H. Wechsler
Boli interne, Genito-urinare
Sifilis
DIATERMIE
pentru boli urinare, boli de femei, reumatism, nevralgii, migrenă, gută, diabet, boli de stomach etc
Consult: 8-11 a. m. 2-8p. m.
IAŞI, str. Armeană 4

Dr. H. ZANFT
Specializat la Berlin
Boli de Piele, Sifilis, Venerice
Instalaţiuni speciale pentru tratatament cu
DIATHERMIE
RAZE ULTRAVIOLETE
Consult. 8-11 — 2-7
Stradela Golia No. 9.

DOCTOR
N. L. Birnberg
Specializat la Paris
Boli interne, boli de femei Naşter.
Tratamentul bolilor de Inimă, plămâni
Curenţi de Inaltă Frecvenţă
IAŞI—STR. CUZA VODA No. 1
(vis-a-vis de Farmacia Jelea)
Consult. 8-10 a. m. şi 3-7 p. m.
Pentru saraci zilnic gratuit

DOCTOR IN MEDICINĂ
M. WECHSLER
Specializat în Franţa în
ARTA DENTARĂ
Boli de gură şi de dinţi
Consult. 9-12 şi 2-7 p. m.
IAŞI, Str. Ştefan cel Mare 13
Casele Leon Mayer

Doctor A. Dascăl
BOLI de COPII şi INTERNE
VENERICE şi SIFILIS
Tratamentul radical al Blenoragiei acute şi cronice. Injecţiile intravenoase cu Neosalvarsan
Consult. şi tratament:
10—12 a. m. şi 2—8 seara
Iaşi, str. Cuza Vodă 42
(casele Cristofor)
vis-a-vis de Camera de Comerţ

DE INCHIRIAT două odăi cu bucătărie şi atenanse, predabile imediat. A se adresa proprietarului, strada Şcoalei de Arte No. 8 bis.

Biserica şi Şcoala

de *G. G. Maxim*

In ziua de 11 Februar, în biserica Sf. Spiridon, cu prilejul parastasului de 40 zile de la moartea profesorului Xenofon Gheorghiu, cunoscutul publicist d. G. *G. Maxim* a rostit o inimoasă cuvântare din care extragem cele ce urmează:

Când văd atâta mulţime adunată în casa Domnului, pentru a înalţa rugi înaintea altarului pentru odihnirea sufletului şi pomenirea fostului nostru profesor şi amic Xenofon Gheorghiu pe mine mă mângâe şi mă bucură în sufletu-mi, crezând şi simţind că întrunirea noastră aci, a fost mişcată din dragostea către cel dispărut.

Nu voi încerca, iubiţilor mei fraţi creştini, a vă demonstra, căci cu toţii ştiţi cât sunt de neaparate ori-cărui popor, ori cărei naţiuni, biserica şi şcoala.

Să ne rugăm dar Domnului pentru iertarea păcatelor amicului nostru, să-i dăruiască pace şi să-l ţie veşnic de-a dreapta Sa; căci foştii săi şcolari nu vor uita nici odată devotamentul, patriotismul şi nobleţa caracterului său ales, în şcoală şi în societate.

Nu uitaţi, că ori-ce învăţătură fără religii este un deşert periculos.

Religiozitatea este sufletul unei naţiuni, şi când ea lipseşte acea naţiune este în rătăcire, şi aproape de sfârşitul ei; *religia formează caracterul moral şcoala şi învăţătura pe cel intelectual.*

Şcoala prin profesorii săi, ca aripi copiilor ca să străbată nourii de întuneric, şi să facă a se vedea lumina în întregimea ei!...

Omul este obsedat din cea mai tragedă copilărie de neperitoarea dorinţă de a cunoaşte tot ce'l înconjoară.

Copilul devine tânăr; atunci începe a cunoaşte că pe lângă mama sa, care l'a purtat la sân, el mai are o Ţară, că are Patria sa!... o nouă datorie începe a domina; datoria de a'şi ridica, de a'şi înalţa Ţara, mai presus de ori-ce altă Ţară!...

Prin ce mijloc va putea el ajunge la îndeplinirea acestei datorii solemne, decît numai prin mediul credinţei si prin mediul culturii intelectuale, care trebuesc să meargă mînă în mînă?

Prin credinţă şi prin cultură intelectuală omul ajunge a pricepe egalitatea de drepturi şi datorii!

Prin cultura inlelectuală omul ajunge a înfrînge natura în descoperirile mari ce el încearcă a face; prin cultură omul ajunge a recunoaşte că mai presus de el este o fiinţă înaltă şi înteleaptă care guvernează întreaga natură pământească!..

Prin cultura intelectuală omul ajunge a recunoaşte că aci pe pământ, autoritatea divină, trebue să fie reprezentată prin autorităţile sociale, legalmente constituite!...

Prin cultura intelectuală, omul ajunge a înţelege că mai presus de lege, nimeni nu poate a se înălţa!..

Prin cultură intelectuală omul a ajuns să sdrobească jugul sclăviei; cultura intelectuală face pe om, familie şi societate să meargă înainte, aflând adevărurile cele mari, care conlucrează la programul şi fericirea individuală şi socială;

Dar unde se dobândeşte o asemenea cultură intelectuală şi morală? *In şcoală, în Bisericâ.*

Să plecăm capetele şi genunchii noştrii, spre a mulţumi atît celui din ceruri, cât şi celor de pe pământ, profesorilor noştri, pentru-că ne-au dat cultura necesară, făcându-ne vrednici ca cetăţeni, să ridicăm pământul românesc la strălucirea cea mare de astăzi, când toţi Românii s'au unit în o Românie—Mare în veci nedespărţită.

La Bucureşti cetitorii ziarului nostru, îl găsesc zilnic la chioşcul de ziare din faţa Terasei Otetelişanu (Piaţa Teatrului Naţional).

ULTIMA ORA

Regența și încordarea între partide

București 18.— Din cercurile opoziției ne comunică următoarele, care trebuesc primite cu rezervă:

După audiența de Mercuri de la Regență a d-lor Vintilă Brătianu și dr. Lupu, regenții au recomandat primului ministru să găsească o formulă de împăcare cu fruntașii ardeleni.

D. Vintilă Brătianu ar fi trimes pe d. G. Tătărescu acasă la d. Maniu spre a-i prezenta scuze pentru actele de violență pornite din partea guvernului.

D. Maniu s'ar fi arătat intransigent, considerând acele scuze ca nule și neavenite.

Ungaria exclusă

din uniunea radiofonică

Budapesta 18— Din Geneva se anunță că Ungaria a fost exclusă din Uniunea internațională radiofonică, pe motiv că făcea prin radio propagandă pentru revizuirea tratatelor de pace.

Propunerea de excludere a făcut-o Cehoslovacia și singurul vot contra excluderii a fost al Angliei.

Proectul standardizării

București 18.— Comisia agricolă și industrială a Camerei s'a întrunit eri în sala secției III și a discutat proectul de standardizare a cerealelor.

D. ministru Argetoianu a expus economia generală a proectului și a arătat că agricultorii vor putea obține mai ușor credite.

S'a trecut la discuția pe articole și s'au adoptat mai multe articole cu mici modificări. Discuția continuă astăzi.

NOUL GUVERN JUGOSLAV

Coaliție radicalo-democrată sub președinția d-lui Vukicevici

Belgrad 18.—Criza politică a fost rezolvită eri. D. *Vukicevici* a format cabinetul în felul următor:

Din partidul democrat: d. *Marincovici* la externe, *dr. Miovici* la domenii, *Crall* la instrucția publică, *Marcovici* la lucrări publice.

Din partidul radical: d-nii *Miletici* la justiție, *Vujici* culte, *Simonovici* poșta, *Radovici* croatiri sociale, dr. *Koroșetz*, bosniac, internele. Departamentul finanțelor a rămas încă în discuție.

Primul ministru Vukicevici s'a prezentat aseară la palat cu lista noilor miniștri. Astăzi dimineață va avea loc solemnitatea depunerii jurământului.

Criza germană

Berlin 18. — Reichstagul a ținut o ședință de noapte. Președintele Loebe a propus ca în cazul când nu se poate restabili armonia între partide, Reichstagul să voteze bugetul provizor, iar apoi să se cetească decretul de dizolvare. Propunerea a fost admisă.

Astăzi are loc un consiliu de miniștri.

Catastrofă aeriană

Londra 18. — La Folkstone două aeroplane s'au ciocnit la mare înălțime și s'au prăbușit în flacări. Un pilot și-a dat drumul cu parașuta, coborându-se în bune condițiuni. Celalt pilot a murit, de oarece parașuta lui n'a funcționat.

Cer despăgubiri...

București 18. — O delegație a negustorilor din Oradea și Cluj, victime ale devastărilor antisemite a sosit în București, pentru a cere să li se dea mai curând despăgubirile promise. Delegația va avea o întrevedere cu d. Duca.

Un spital de izolare

La Ungheni

Se știe că la Ungheni există un spital care însă este lipsit de un pavilion special pentru izolarea bolnavilor contagioși.

Deoarece un asemenea spital este absolut necesar în localitate, serviciul sanitar al județului a intervenit pe lângă Prefectură pentru a ceda clădirea Punctului Zootehnic, care se găsește în apropiere de spital, și care nu servește decât 3—4 luni pe an, când sunt aduși armăsarii pentru prăsilă,—și să se instaleze acolo o secțiune de izolare.

In ceace privește punctul zootehnic se poate muta la instituția similară din Dănuțeni.

Aventurile

unui fals căpitan romîn

Budapesta 18.—In fața tribunalului a venit eri spre judecare procesul de înaltă trădare intentat contra plutonierului Eugen Vatvary care a servit trupele române în August 1919.

Plutonierul Vatvary a comandat o divizie din armata roșie sub regimul lui Bela Kuhn. Când trupele române au intrat în Budapesta, Vatvary și-a dat numele de căpitan Alexandru Georgescu, a luat comanda unei companii românești și a ocupat arestul militar. El a trecut în Ardeal cu trupele române, iar în 1922 s'a reîntors și a fost arestat în baza unui denunț.

Procesul s'a amânat din lipsă de procedură.

Olimpiada

concursul de patinaj

Geneva 18.— La Saint-Moritz a continuat eri jocul de hokey între Suedia-Canada cu rezultat 0—11.

La patinajul cu figuri pentru domni au fost 60 de concurenți și au reușit suedezul Gravstroen cu 11 puncte, austriacul Bekel cu 14 puncte și belgianul Van Seebrock cu 22 puncte.

Serviciul tehnic al județului

se mută la Palatul Ad-tiv

Treptat întreaga aripă a Palatului Ad-tiv, ocupată de prefectură, va fi refăcută.

D. prefect E. Lăzărescu s'a înțeles cu d. ing. Grigoriu, șeful serviciului tehnic județean, pentru instalarea numitului serviciu la palat.

D. Ing, Grigoriu a alcătuit devizul pentru amenajarea a patru camere necesare serviciului tehnic.

Lucrările vor începe curând, pentruca cel mai târziu până la 23 Aprilie,—serviciul tehnic să fie instalat în Palat.

Comemorarea

republicei lituane

Kovno 18.—S'au început mari serbări cu prilejul împlinirii a 10 ani dela înființarea republicei lituane.

Vizită regală

Bruxelles 18.—„Etoile Belge" anunță că regele Alexandru al Jugoslaviei va face în curând o vizită în capitala Belgiei.

Bogăția Berlinului

După ultimele statistici, Berlinul are peste 4 milioane locuitori, a căror avere e socotită la peste 12.598 milioane mărci aur. Din această sumă 6.245 milioane mărci este avere comună, iar 6.343 milioane mărci sunt bogății individuale. De fie care locuitor al Berlinului revine așa dar în medie 3,139 mărci aur, dacă se numără și averea comună sau numai f. 581 mărci, dacă se socotește numai bogățiile particulare.

In Berlin sunt 525 persoane cari au avere de peste 1 milion mărci și 957 cari posedă între 500.000—1 milion mărci aur,

Din fiecare mie de locuitori, numai 23 se pot considera bogați; restul formează sărăcimea.

(Ceps)

Cel mai mare pod din Europa

Dezvoltarea rapidă a orașului Belgrad

Belgrad, Ceps.— Belgradul se desvoltă cu un tempo rapid. Inainte de războiu n'a avut nici 100.000 locuitori și azi are 240.000.

Prin poziționarea sa, Belgradul este destinat pentru a fi unul din cele mai mari orașe din Europa, deoarece se află în drumul principal dintre Europa și Asia.

Orașele mai mici din apropierea Belgradului, ca Zemun, Pancevo, formează depe acum sub-urbiile Beluradului.

Belgradul n'are însă legături cu aceste orașe afară de linia ferată Belgead-Zemun și o comunicație fluvială. Pentru a se realiza legături directe între Belgrad și Pandevo, pentru a se lega regiunea Banatului cu Belgredul, a se găsi drumul cel scurt în Mare, ca Jugoslavia să fie legată de România și intenționat constituirea podului Belgrăd-Pancevo, csre să fie cel mai mare pod din Europa.

Podul împreună cu lucrările de ameliorare ar necesita cheltueli de 750 milioane dinari suma care în raporturile din prezent pare aproape irealizabilă. Să ia însă în considerație că terenul care va ameliorat aparține și comunelor și particularilor, că construcțiile feroviare vor fi comandate în Germania pe contul reparațiilor, etc.

Guvernul va trebui să se îngrijească numai pentru vre-o 250 milioane dinari, așfel că lucrările vor putea începe în curând.

Pe noul pod vor trece trenuri, tramvae și vor fi părți speciale pentru trecători. Construcțiile vor dura 6 ani.

In jurul condamnării

scriitorului Hatvany

Budapesta (Ceps).— Condamnarea scriitorului Ludwig Hatvany, la 7 ani închisoare și 515.000 pengö amendă, formează mereu obiectul discuțiilor din Budapesta.

Cererea pentru eliberarea din închisoarea preventivă a fost respinsă.

Apărătorii condamnatului au făcut apel împotriva acestei hotăriri, astfel că cazul va fi din nou cercetat înaintea curții superioare de justiție.

Se așteaptă că această curte va ordona eliberarea lui Hatvany din închisoare, pentru o cauțiune de 100.000 pengö.

In cazul lui Hatvany au intervenit și Pen-cluburile internaționale (asociațiile celor mai distinși scriitori) care se străduesc pentru realizarea sau a eliberării sale, sau macar a reducerei pedepsei.

Banca Comerțului Moldovean Societate Anonimă

— IAȘI —

Strada Lăpușneanu No. 35

Convocare

D-nii Acționari ai Băncei Comerțului Moldovean S. A. sunt convocați în adunarea Generală Extra ordinară pentru Duminică 26 Februarie 1928 ora 16 în localul Băncei din Iași str. Lăpușneanu No. 35, și în Adunarea Generală Ordinară aceiași zi în acelaș local orele 16.30.

Ordinea de zi a Adunării Generale extraordinară este:

Sporirea capitalului.

Ordinea de zi a Adunării Generale ordinare este:

Darea de Seamă a Consiliului de Administrație pe anul 1927.

Raportul Cenzorilor pe anul 1927.

Aprobarea Bilanțului Contul Profit și Pierdere și descărcarea Consiliului de Direcție de Gestiunea pe anul 1927.

Fixarea Dividendelor pe anul 1927.

Alegerea a trei membrii în Consiliul de Adm.-ție în locul D-lor D. Dimitriu, B. Timand și Adolf Gutman eșiți la sorți.

Alegerea Cenzorilor și Cenzorilor supleanți.

Atât membrii din consiliu cât și cenzorii pot fi realeși.

Vor avea dreptul a lua parte la adunarea generală acționarii cari până în ziua de 21 Februarie 1928 vor fi depus acțiunile la purtător la sediul Băncei sau la Banca Iașilor Iași.

Procurile trebuiesc depuse cel mai târziu 3 zile înainte de adunare.

In caz când la data fixată pentru adunare nu vor fi prezenți acționarii care să reprezinte capitalul cerut de statute, adunarea se va ține Duminică 4 Martie 1928 fără altă convocare la aceiași oră și în acelaș local.

Consiliul de Administrație

BILANȚUL GENERAL

ACTIV — *încheiat pro 31 Decembrie 1927* — PASIV

Cassa		1.067.961	Capital		4.000.000
Mobilier		56.972	Rezerve: Statutare	445.895	
Efecte publice și acțiuni străine		218.331	în afară de rezerva anului 1927		
Efecte de Primit: In Cassa	11.581.909		Speciale	435.000	880.895
Angajate și la corespondenți	6.334.708	17.916.617	Depozite spre fructificare și Cassa de economie		10.800.428
Diverși debitori pe gajuri, mărfuri, ipoteci, polițe și vinculațiuni		4.490.766	Diverși creditori și reescont		6.269.440
Efecte spre încasare: In Casa	944.220		Deponenți de încasări		1.542.466
La Corespondenți	596 240	1.542.466	Dobânzi reportate pe anul 1928		600.000
		25.293.113	Profit și pierdere, beneficiu net		1.199.884
					25.293.113
Conturi de Ordine			**Conturi de Ordine**		
Cauțiuni de gestiune	202.500		Deponenți de cauțiuni de gestiune	202.500	
Debitori de Scrisori de garanție	100.000		„ „ Scrisori de garanție	100.000	
Titluri, ipoteci, mărfuri și efecte în gaj	6.004.730	6.307.230	„ „ titluri, ipoteci, mărfuri și efecte în gaj	6.004.730	6.307.230
		31.600.343			31.600.343

Președinte, **Ioan Botez**

Comitetul de Direcție: *I. Criveanu, Ad. Gutman, B. Timand*

Verificat de noi cenzorii, bilanțul și contul de profit și pierdere și găsit conform scriptelor *Ioan Georgescu* expert contabil, *Dr. Ed. Margulies, Petru Bogdan, Dr. M. Rosenblatt, S. M. Herșcu*

INFORMAȚII

x *Suntem informați că aseară banditul Hăbuc a atacat pe șoseaua Tg. Frumos-Hârlău, un automobil în care se afla d. Magearu fost deputat de Botoșani.*

Până la închiderea ediției n'am putut obține confirmarea oficială a acestei știri.

x *Arsă de vie.*— O nenorocire s'a petrecut eri după amiază în com. Cârjoaia-Iași.

Copila Niculița Irimia, în vrâstă de doi ani, fiind lăsată singură în casă, s'a jucat în fața sobei.

La un moment dat, hăinuțele depe ea au luat foc; și biata copilă și-a găsit moartea în flăcări.

x **In jurul furtului din str. Lăpușneanu.**—D. comisar Vasiliu, șeful circumscripției I, a continuat în tot cursul dimineții cercetări asupra misterioasei spargeri dela magazinul „Steaua Verde" din str. Lăpușneanu.

Imprejurările în care s'a comis furtul părând curioase polițiștilor comerciantul Bercovici a fost invitat în mod discret la poliție, unde i s'au luat o declarație.

Au fost deasemeni interogați și funcționarii din magazin.

După noui evaluări, lucrurile furate ar valora numai 900,000 lei.

x **Mulțumire**—Primim:

Familia mult regretatului medic secundar E. Erbiceanu, a bine voit a dona Clinicei Medicale unde D-rul Erbiceanu a desfășurat cea mai frumoasă activitate în curs de patru ani, biblioteca sa alcătuită din cele mai importante cărți din domeniul pathologiei interne.

Mulțumind cu recunoștință familiilor Erbiceanu, Stănilescu și Nimiereanu, suntem siguri că acest frumos gest va fi, pentru amintirea scumpului dispărut în inimile generațiilor medicale ce se vor folosi de această bibliotecă.

Directorul Clinicei Medicale,
Profesor *Dr. C. Bacaloglu*

x Brigada de urmăriri, a luat în cercetare îndrăznețul furt săvârșit în șos. Națională 87.

Un individ, a pătruns în casa lui Gh. Eroslavici și terorizând pe femeia acestuia a furat numeroase obiecte de preț.

In reclamație, victima dă amănunte asupra peesupusului autor al acestei tâlhării.

Princiar-Traian

Astăzi Sâmbătă și mâine Duminică la Matineu orchestra „Tauster" va concerta Repertorul de la Folie Bergerer și Moulin Rouge Paris.

x Vineri 24 Februar ora 9 seara va avea loc a 32-a *Ședătoare Culturală* a casei de cetire *A. D. Xenopol*.

Va fi sărbătorit prozatorul *I. Al. Brătescu-Voinești*, cu concursul colaboratorilor revistei „Gândul Nostu". In program d-nii *Sandu Teleajen, Mircea Mancaș, Titus Hotnog, Col. C. Manolache, G. Lesnea*, etc. etc.

x *Societatea „Cantina Școlară"* din Iași roagă pe membrii ei și pe toate persoanele caritabile din orașul Iași să vină la adunarea generală a societății care se va ține *Duminică 19 Februarie ora 3 după masă*, în localul școlii primare de băieți No. 7 „Gh. Asachi". Aceasta e a doua convocare așa că hotărârile se vor lua cu numărul persoanelor prezente.

DOCTOR

Sebastian Pineles

medic de spital

Specializat la Paris și Viena

în boli de copii și sugaci

RAZE ULTRAVIOLETE

Consult. 2—4 p. m.

str. Gh. Mârzescu 16, etaj

(Casele foste Kessim)

ANUNCIU

Epitropia Generală a Casei Sf. Spiridon din Iași

Să aduce la cunoștiuță că în ziua de 28 Februarie 1928 orele 11 a. m. se va ține în Camera Epitropiei licitația publică cu oferte închise pentru aprovizionarea Spitalelor Casei cu lapte necesar pe timp de un an de zile

Condițiunile se pot vedea în fiecare zi de lucru la serviciul administrativ între orele 9—12 a. m.

Garanția provizorie 10.000 lei în efecte sau numerar.

ATENȚIE! Maestră croitoreasă, caută lucru în familii bune. E. Bălan str. Cuza Vodă 32.

Publicațiune

Se aduce la cunoștința generală că în ziua de 5 Martie 1928 ora 11 a. m. se va ține licitație publică cu termen scurt în localul Rectoratului dela Universitatea din Iași, pentru darea în întreprindere a următoarelor lucrări: Inlocuirea boilelor și lascicolelor tubulare dela 3 cazane ale Uzinei Universității din Iași, Licitația se va ține la Universitatea din Iași, și la Ministerul Instrucțiunei Publice, secția Tehnică.

D-nii concurenți vor licita în conformitate cu legea contabilității publice Art. 72—83 și cu condițiile Generale pentru întreprinderi de lucrări publice.

De asemenea va depune odată cu oferta și garanția de 6 la sută, la valoarea lucrărilor, în numerar sau în efecte garantate de stat.

Se atrage atenția D-lor, concurenți că garanția fie în numerar fie în efecte trebue să se consemneze la casa de depuneri sau la vre-o Administrație Financiară și numai recipisa se va depune odată cu oferta, în ziua licitației.

In caz contrariu ofertele nu vor fi luate în considerație și concurenții vor fi respinși dela licitație.

Devizele și planurile cum și orice alte informațiuni relative la aceste lucrări se pot obține în fiecare zi de lucru la cancelaria Rectoratului Universității din Iași, între orele 10-12 a. m.

No. 5441 — 928

Pentru conformitate

Secretar, V. Smochină

Iași, 15 | 2 | 1928.

H. GHERNER

avocat

Birou de Notariat

str. Elena Doamna 26

colț cu str. Anast. Panu

(casele Brumer)

Cons. 7½-9 a. m. și 7-9 p. m.

Teatrul Elisabeta - Astăzi Sâmbătă 18 Febr. ora 9 jum. seara— Biletele poartă No.

Marele succes al **Trupei WIKT** în frunte cu marii artiști **Kaminska și Turkov** în puternica comedie **Lăptarul Toivie** de Schalom Alechem

Duminică 19 ultima reprezentație: Frații Karamazoff

ȘTIRI DIN ȚARĂ ȘI STRĂINĂTATE

„OPINIA“
literară și artistică
(Continuare din pag. I-a)

nea totuși foarte mult la această operă și și-o păstra cu mare sfințenie. În acest scop își dresă și un câne care să-l recunoască caetul și să-l păzească în lipsa lui de acasă. Într'o zi când era dus în oraș, casa poetului luă foc. Câinele credincios deschise sertarul în care se găsea manuscrisul și-l salvă.

Animalul acesta, ne dă o lecție și o pildă pe care cu greu ar urma-o un om.

Expediție cinematografică.

Societatea gemană de filme „Ufa“ proectează o interesantă expediție cinematografică în Dobrogea. Scopul acestei vizite cinematografice, la care vor lua parte și câțiva oameni de știință este de ordin științific și cultural.

Se întrevede lesne, interesul pe care-l prezintă pentru noi Românii, această expediție.

Bibliografie

„*Cugetul liber*“ (An. I, No. 3) revista de propagandă umanitaristă, a apărut cu versuri și proză semnate de d-nii Gala Galaction, Ion Pas, Eugen Relgis, Sandu Teleajen, Jac Leonard, Nicolai Deleanu, Eduard Sbiera, etc...

Revista se prezintă în bune condițiuni redacționale.

*

„*Ideea europeană*“ (No. 208) conține un articol documentat despre „Civilizați și proletari“ al lui Lucien Romier și un comentariu asupra „Tulburărilor studențești“ de St. Antim.

În rest, însemnări de actualitate, cronici și recenzii.

Oficiul Universitar

Călăuza studentului
(Continuarea din pag. I-a)

secția de anchete, studii și publicații.

Aceasta grandioasă organizare deși începută cu mijloace bănești modeste, are deja o laborlasă activitate. *Secția* IV a publicat un volum, „*Călăuza Studentului*“ pe 1927—28, care urmează să apară anual de acum înainte. Pentru întâia dată est strîns la un loc un atît de variat și bogat material informativ, cu privire la viața universitară. Tînărul student care pică în București, atras de universitate, din cine știe ce colț îndepărtat al țării, dezorientat în vâltoarea vieții Capitalei, găsește în *Călăuza Studentului* nu un ghid obișnuit, ci un prietinș un sfătuitor de bine, un îndrumător serios pe căile chemării universitare.

Alăturea de *Institutul Social* marea instituție din București, creată esclusiv prin stăruința și perzistența d-lui D. Gusti, *Oficiul universitar* este a doua fundațiune, izvorâtă din înalta concepție despre cultură a unui om, menit să fie îndrumătorul unei întregi generații.

G. ZANE

Indrăzneață spargere în strada Lăpușneanu
— Furt de 2 și jum. milioane lei —

O spargere de o nemaipomenită îndrăzneală s'a comis astă noapte la magazinul «Steaua Verde“ proprietatea d-lui Natan Bercovici, din centrul orașului: str. Lăpușneanu 24.

Cum s'a comis spargerea

Răufăcătorii trebuiau să fie la număr trei, după felul cum au lucrat: unul de pândă, iar doi să opereze.

Ei s'au introdus prin ușa din dos a magazinului care dă într'o curte, spre Râpa Galbenă.

În acest scop au utilizat o scară, deschizând un oberlicht, care astăzi dimineață a fost găsit deplasat, deasemeni și obloanele de lemn erau înlăturate.

În față ușile erau încuiate bine, așa că oricine ar fi trecut atunci pe str. Lăpușneanu, n'ar fi putut bănui ce se întâmplă înăuntru.

Ce s'a furat

După cât se pare, hoții, trebue să fi avut între ei, unul de meserie, căci au ales lucrurile cele mai scumpe.

Astfel s'au furat numai mănuși de piele în valoare de un milion; ciorapi de mătase în valoare de 500.000 lei, ciorapi de domnii de 200.000 lei și apoi alte lucruri de mătase a căror valoare trece de jumătate de milion. Acestea provin dintr'un transport adus zilele trecute din străinătate.

Saci și geamandane

Hoții au știut cum să lucreze. Ei n'au luat mănușile, ciorapii și celelalte lucruri cu tot cu cutiile lor. Ci din contra, au deșertat cutiile pe care le-au așezat pe tejghea și în mijlocul magazinului, iar marfa au pus'o într'unul sau doi saci. Ba, au mai luat și trei geamandane mari din magazin, umplându-le cu marfă de valoare.

Descoperirea loviturei

Astăzi dimineață la orele 8, d. Natan Bercovici, veni ca de obiceiu să deschidă magazinul; dar după ce deschise ușa din față a rămas înspăimântat. Toată marfa răvășită și în mijloc două mormane cu cutii goale.

Imediat proprietarul a dat alarma, neîndrăznind măcar să intre în magazin. S'au adunat deîndată ceilalți negustori sergentul de stradă și trecători.

În acelaș timp s'a înștiințat poliția și la fața locului a sosit d. comisar Vasiliu, șeful circomscripției I.

*

Ușa din dos a fost găsită deschisă, așa că era stabilit că răufăcătorii au venit și au dispărut prin Râpa Galbenă, luînd drumul gării.

Hoții sunt basarabeni

După toate probabilitățile, răufăcătorii sunt basarabeni. După comiterea furtului ei ar fi plecat astă noapte cu trenul de Bălți.

Poliția a dat imediat telegrame de urmărire tuturor polițiilor și servicilor speciale de siguranță.

*

După evaluările făcute de proprietarul magazinului, paguba suferită se ridică la două milioane jum. lei.

Îndrăzneața lovitură de astă noapte a uimit până și pe polițiști... L. PL.

Proectul standardizării
în discuția Camerei de Comerț

Aseară s'a întrunit la Camera de comerț comisiunea comerțului interior, la care au participat și d-nii C. Rusovici, președintele Camerei Agricole, profesor universitar H. Vasiliu, L. Berghenstein și Schneer, reprezentanții cerealiștilor etc. Ședința a fost prezidată de d. senator I. Botez, președintele Camerei de Comerț.

S'a luat în discuție legea pentru standardizarea cerealelor.

*

D. *Fred Șaraga* a arătat punctul de vedere al Camerei de Comerț: în principiu legea e bine venită, dar față de situația de astăzi neaplicabilă. Legea poate fi aplicată numai în mod benevol și numai în porturile unde se află silozuri și magazii suficiente.

În acelaș timp să se ia toate măsurile pentru intensificarea producției prin selecționarea semințelor; introducerea uneltelor agricole perfecționate; construirea de magazii cu silozuri în toate centrele de producție, aprovizionarea cu trioare și vânturătoare a centrelor de producție; o îmbunătățire a condițiilor actuale de transport; înlesnirea creditului pentru agricultori și comercianți; suprimarea prețurilor maximale la cereale etc.

Acestea ar forma opera pregătitoare după care standardizarea ar putea fi discutată și aplicată.

D. Ç. Rusovici, președintele Camerei Agricole socotește că legea e bună și necesară, fiind singurul mijloc de a ne pune pe picior de egalitate cu celelalte țări, iar posibilitatea varantării numai pentru cereale standardizate va da un îmbold producătorilor spre o selecționare a semințelor și o cultură rațională.

*

D. Schneer din partea cerealiștilor, s'a declarat contra legei standardizării.

În ședința de astăzi după amiază a Consiliului, Camera de Comerț va întocmi un referat asupra standardizării. P.

Piața Valutară

Leul la Paris a cotat ieri 15,60; la Zurich 3.20.

Devizele în Capitală au notat: Francul francez 6,50; belga belgiană 22,80; francul elvețian 31,45; lira engleză 797; dolarul 163,25; lira italiană 8.70, coroana cehă 4.86; Rentenmark 39,05.

LUCRĂRILE PARLAMENTULUI
17 Februar

CAMERA

D. I. Florea (lupist) relevă faptul că unii deputați ardeleni care au părăsit Camera odată cu d. Vaida, continuă să iscălească în condica de prezență, ceiace înseamnă că se desolidarizează de gestul colegilor.

D. *Policarp Bețianu* arată abuzurile consiliului județean din Hotin.

D. *A. Brudaru* (lupist) aduce elogii d-lui Argetoianu, care reprimă abuzurile agrare.

D. *Argetoianu* declară că va respecta totdeauna legea.

Se continuă discuția proectului pentru reorganizarea judecătorească.

D. *Ed. Mirto* cere ca salarizarea magistraturii să fie mai mare. Cere ca magistratura să nu mai fie amestecată în luptele politice.

D. *Fințescu* lib. laudă proectul.

SENATUL

n'a ținut ședință.

Cutia cu scrisori

Primim:

Domnule Director,

Precum am prevăzut, mascaradul ministerial, de care m'am ocupat în precedenta scrisoare, ce ați binevoit a publica, s'a repetat. De astă dată s'a schimbat sediul. Și curios lucru; în loc să poftească la mine la cursuri, mă chiamă la inspectorat și încă urgent, parcă ar vrea să-mi șoptească ceva la ureche.

Răspund prin publicitate d-lui Marinescu, care conduce această nerușinată acțiune, că eu nu-l pot îndulci ca ceilalți, ci numai cu felul cum îmi fac datoria în școală și la bara Justiției. D-sa prea mult se dă de gol și compromite cu vădită inconștiență, autoritatea pe care o reprezintă. Dacă nu e ce știu eu, apoi avem a face cu un caz patologic de competența d-lor doctori Parhon și Noica.

Însă fiindcă această îndrăzneală, ca să nu zic un cuvânt mai potrivit, a întrecut orice limită, este mai presus de îndoială că ministrul *personal* nu mai poate fi menajat.

De acela, pe lângă acțiunea în contencios și acțiunea în daune intentate ministerului, la primele manifestări ale nebuniei oficiale, despre care am probe mai mult de cât îmi trebue, astăzi am dat în judecată penală, la Tribunal, pe d. doctor Anghelescu, pentru șantaj și abuz de putere suficient caracterizat. D. Anghelescu va putea însă pune în cauză pe subalternii săi, dacă ordinele nebunești nu sânt de la el. Ar fi o mare rușine dacă un om ca doctorul Anghelescu a ajuns la atâta degradare.

Primiți etc.

V. CIREȘ
Profesor și avocat

Denunț senzațional

Fălticeni.— La parchet s'a primit o petiție prin care un funcționar ceferist acuză pe mai mulți colegi din gara Pașcani, că ar fi săvârșit numeroase fraude.

Sunt meniți în acest denunț numeroși funcționari—dintre care și unii superiori.

Deasemenea se indică și persoanele care ar cunoaște aceste fapte incorecte.

x **Doctorul Breuer** *specialist mamoș*, boli de femei, consultă de la 2 până la 6 p. m.

în jurul incidentului
de la baroul Fălciu

Huși 18.— Se știe că cu ocazia amânării alegerii decanului și a consiliului de disciplină al baroului de Fălciu, s'a ivit un incident între d-nii avocați Lupu Friedman și Georgel Teleman în jurul unor aprecieri considerate reciproc ofensătoare.

Acestui incident i-a urmat constituirea de martori. D-nii avocați Nec. Ciobanu și V. Porosnicu din partea d-lui Teleman au avut o întrevedere cu d-nii avocați C. Tucaliuc și Daniel Segal martorii d-lui Friedman spre a vida acest incident.

Primii, cu mandat imperativ de a cere satisfacție, au arătat că clientul lor n'a avut nici o intenție de a jigni adversarul.

Ceilalți, martorii d-lui Lupu Friedman au susținut că și clientul lor n'a înțeles să ofenseze pe d. Teleman făcînd doar o glumă. Neexistînd elementul conflictului: ofensa, găsesc că nu mai e cazul unei reparațiuni.

Neputîndu-se ajunge la o înțelegere s'a recurs la un supra arbitru d. Alexandru Bendorf farmacist care urmează să-și dea avizul. *Leontin*

INFORMAȚII

x Prof. V. Cireș, a dat în judecată pe ministrul Anghelescu, pentru șantaj și abuz de putere săvârșit prin subalternii săi direcți.

x Fostul notar al Unghenilor E. Nanu, a fost condamnat în apel la 6 luni și o zi închisoare precum și la plata despăgubirilor—pentru furtul unor obiecte din Primărie.

x Tribunalul secția I, a rămas să se pronunțe în procesul fraudelor dela R. M. S. din localitate.

Sunt dați în judecată pentru falș și delapidare funcționarii Vasiliu, Fătu Huhulea și Socol.

x De la averescani. — Aseară a avut loc la clubul Partidului Poporului adunarea săptămânală la care au participat numeroși membri, sub președința d-lui N. Petrea.

Au vorbit asupra situației d-nii P. Pogonat, I. Axinte, Florin Sion și s'au luat mai multe hotărâri între care acea a strângerei rândurilor prin o reorganizare solidă.

x *Astă-seară, Sâmbătă*, orele 10 seara, are loc în Saloanele *Soc. de Gimnastică Sport și Muzică*, **balul anual mascat și nemascat** dat de Soc. Sportivă *Victoria*. Muzica Reg. 13 Inf. și Jazz-ul Fuhrman.

Intrarea cu invitații.

x Eleva Elizabeta Smântăniuc de 16 ani din Fălticeni s'a sinucis cu veronal.

x Din sursă particulară se anunță că generalul Condeescu, care a avut la Paris mai multe întrevederi cu prințul Carol, se află în drum spre București.

x D. C. Hristodorescu a fost numit director al școalei comerciale din Roman.

x D. C. P. Fedeleș a fost confirmat profesor titular, la catedra de istoria filozofiei și a pedagogiei, la facultatea de teologie din Chișinău.

x Astă-seară, Sâmbătă, va avea loc *Balul* dat de „*Cercul Românceior din Tataraș*“ la Ateneul popular Tataraș. Un bogat bazar cu toate numerele câștigătoare, muzica reg. 13 Inf. și un bufet bine asortat, va fi pus la dispoziția publicului.

x Curtea de apel a judecat eri, în apel procesul fraudelor cu contigentarea din Pașcani. Procesul a rămas în continuare.

x Membrii societății „*Propășirei Iașului*“ din *Secțiunea Edilitară* se întrunesc astăseară la ora 6 și jumătate la sediul Asociațiunei Medicilor și Naturaliștilor din strada I. C. Brătianu (Muzeul de Științi Naturale).

Se vor relua discuțiile asupra:

1. Posturilor de alarmă pentru vestirea incendiilor.
2. Necesității construcției de vespaziene publice.
3. Propagandei de făcut pentru sporirea numărului vizitatorilor orașului nostru.
4. Diverse comunicări.

x Un ofițer de infanterie din garnizoana Fălticeni este reclamat de o tînără doamnă din Fălticeni, pentru atentat la pudoare. Parchetul militar lași, face cercetări.

x Muncitorii obținuseră voia de a lansa câteva liste de subscripție pentru ajutorarea tovarășilor închiși.

Listele lansate la Iași, au fost confiscate.

— La balul „Ami“ (Avocați, medici, ingineri) care va avea loc în seara de 25 Februarie la Teatrul Național, d. Rosenthal proprietarul cunoscutului atelier „Foto-Rembrandt“ va executa fotografii pentru publicul amator, în foyerul Teatrului.

— Numai azi și mâne Duminică se mai reprezintă distinsul și splendidul film „Evantaliul d-nei Windermere“ după romanul celebrului romancier-poet Oscar Wilde. — Al 2-iea film cuprinde marele succes „Când marea întâlnește cu cerul“ cel mai reușit film de aventuri maritime, o arătare impozantă pe ecran.

Luni 20 Febr. program nou: Cartelul fermecat și 2 jurnale însuflețite.

OLEU PREVENTIV
contra scariatinei, de picurat în nas
SOLUȚIA MILNE
contra scariatinei
PHENOXIL
gargară preventivă contra scariatinei
preparate de:
Farmacistul **WERNER**

V. CIREȘ
AVOCAT
str. I. C. Brătianu 49

„SPIRITIST“
Prezicător SĂVESCU
Strada ETERNITĂȚEI No. 58 (prin Târgu Cucului)
Singurul este în **ROMANIA**

PREZICATOR documentat cu INVENȚIE proprii sigure — dar fără a-și face — reclamă mare—
Începând acum o nouă „*invenție*“ în calculul „CIFRELOR“ prezice, orice afaceri serioase la persoane serioase descoperă orice mistere sufletești din viață și dă toate lămuririle necesare pentru orice interes, sufletește, căsătorii, boale orice fel, comerciale, furturi, atât cât e posibil desigur.
Dă lecții de sugestiune și magnetismul—face magnetismul pentru vindecarea boalelor de nervi, anemie, dureri de cap, gânduri fixe, energie, boala dragostei (iubiri fatale) și deprinderi rele, liniște în căsătorie etc.
Discreție sigură. Toată țara prin scris. Consult. 9—12 și 2—7½ Duminică până la 4 după masă.

Inștiințare

Școala normală „Vasile Lupu“ din Iași, aduce la cunoștință celor interesați că licitația publică cu oferte închisa pentru aprovizionarea cu carne a acestei școale, se amână pentru ziua de Sâmbătă 25 Februarie a. c. ora 5 d.

Caetul de sarcini se poate vedea în orice zi la secretariatul școalei.

Direcțiunea

Cronica artistică

Expozițiile Victoria Constantinescu-Mureșanu N. Popa
(Continuare din pag. I-a)

D-na *Victoria Constantinescu-Mureșanu* prezintă o colecție de aquarele: peisagii din munți, colțuri ieșene, interioare. Găsim unele vibrații de lumină bine orînse. Culorile deși uneori fără transparența necesară genului, se armonizează fericit.

Parcurgând panoul cu aquarele al d-nei *Victoria Constantinescu-Mureșanu* avem impresia că tânăra artistă *a fredonat* în fața aspectelor care i-au atras ochiul. Și a reușit să exprime una sau două melodii simple, limpezi, atrăgătoare.

Cunoaștem pe d-na Victoria Constantinescu-Mureșanu de la o expozitie colectivă, când s'a remarcat cu un real temperament pentru sculptură. Impregiurările, greutățile tehnice au împiedicat-o să urmeze calea cea mai largă a talentului său. Nădăjduim însă că obstacolele vor fi învinse și că în curând vom avea prilejul să vorbim despre realizările viziunilor sale în marmură.

*

D. *N. Popa* prezintă probabil tot ce a lucrat în ultima vreme: peisagii, portrete, mici compoziții și simple schițe. Varietatea aceasta dezorientează puțin. Cercetate atent, toate lucrările prezintă însă două caractere bine definite: desenul sigur și talentul de ilustrator.

D. N. Popa are linie și ochiu sigur. Mișcarea o prinde adeseori în chip fericit. Nu găsim întrînsul un colorist, de aceia nici aquarelele, nici tablourile în ulei nu-i reușesc. În schimb schițele în tente șterse și în creion sunt remarcabile.

Talentul acesta plastic se complică cu idei literare. D. Popa vrea să exprime mult și puternic. Pentru aceasta credem că îi trebue să capete o măestrie pe care cu greu o poate avea la vrâsta sa. Deocamdată tendințele acestea se transformă în anecdotic (Cele trei bătrâne în fața nudurilor), în caricatural (muzica de la horă) și în ilustrație, în sensul bun al cuvântului, de ilustrare a unei idei. Astfel sânt „Infometații“, „Cei trei muzicanți“, Fata de țară care așteaptă să meargă la horă.

D. N. Popa are fără îndoială talent și trebue să lucreze mai departe. Dar nu s'a lămurit încă și nu și-a ales drumul pe care să stăruе cu toate puterile. Noi nu îndrăznim să-i dăm sfaturi; așteptăm ca instinctul artistic pe care-l posedă să-l ducă spre realizarea lui însuși.

I. L.

CINE N'A CITIT
„DOMNUL dela MURANO“
Nuvele de STEJAR IONESCU
nu cunoaște toate tainele dragostei

BIBLIOTECA UNIVERSITĂȚII -IAȘI-

ANUL XXIV No. 6227

LEI EXEMPLARUL

MARȚI 21 FEBRUARIE 1928

Biblioteca Universității Loco

ABONAMENTE
Lei 1000 pe un an
„ 500 „ 6 luni
„ 300 „ 3 luni

OPINIA

ZIAR POLITIC COTIDIAN

ANUNCIURI
se primesc la toate Agențiile de Publicitate și la Administrația ziarului
Iași—Str. Gh. Mârzescu 17

Influența rea a Cazărmii

asupra tineretului de la sate

Chiote și veselie zi și noapte prin sate, în zilele lui Februarie, cu prilejul prezentărei la trupă a tinerilor din contingentul 1927—928. Sănătoși la suflet și trup, vlăjganii satelor se îndreaptă spre Cazarmă. In urma lor picură lacrimi și se aud oftări adânci ale mamelor și ale mândrelor cu cosițe aurii...

Au plecat flăcăii, curați ca lacrima. Trupul lor ferbe de sănătate, iar sufletul li este neîntinat (decât doar cu vre'o idilă petrecută la prășit, la cosit, ori iarna la șezători). Frica de Dumnezeu îl întovărășește și-acum la plecare; respectul de cei bătrâni li-e adânc înfipt în suflet. Nu știu altă plăcere de cât să joace înfocat brâul, să încarce un car de fân, gospodărește; au învățat chiar „Conăcărița" la nunți, un plugușor frumos și mai știu să cânte și Prohodul Domnului în Vinerea Mare.

Așa-i flăcăul ce-a plecat! Așa l-a dat familia, școala, biserica, satul: ...un stejar voinic, sănătos și cuminte.

După 2 sau 3 ani acest flăcău vine înapoi la vatra sa! Dar mânile părinților nu le mai sărută; bătrânii n'au căutare în ochii lui. Înșiră la necaz toată biserica noastră, sudalme de care se îngrozesc părinții. Trupul lui pierdut; în sângele lui viețuesc acum semințele boalelor incurabile; joacă cărți, fumează, joacă danțuri străine... Vine în sat un om nou, însă un bolnav, un îngâmfat...

Iată deci „Cazarma", adică timpul trăit de flăcăul satului pentru armată, în cei mai frumoși ani ai vieței sale! Și în această vreme, câtă curățenie trupească și sufletească se păstrează în fecioara care-a suspinat când alesul inimei a plecat la armată și care-l așteaptă ceas cu ceas să vie, spre a se întovărăși pentru viața aceasta!!

Am avut ocazia să văd născându-se monștri, procreați de tinerii cu serviciul militar isprăvit de curând. Cu ce-a greșit „frumoasa fată" de gospodar care a așteptat mereu... și când colo ptimul născut... un monstru?!

Este o chestiune de importanță capitală pentru neam: grija și sănătatea flăcăilor de țară. Cei puși, pentru instrucția și educația lor în cazarmă, să fie atenți! Nu e o glumă cele ce scriu aici—sunt realități, pe care le așternem pe hârtie pentru a atrage atenția cu un ceas mai de vreme.

Iată de ce, la auzul chiotelor de plecare a flăcăilor din sate, un vânt de tristețe a bătut peste sufletul meu, care se simte legat părinteșce de aceste odrasle ale neamului nostru.

Câtă muncă îmi va trebui, când se vor întoarce dela cazarmă? Câte fete—ce-i așteaptă — vor deveni mame de copii slabi, anormali și născuți ca neoamenii!? Câtă pierdere pentru neam?!

Ați chiuit flăcăi când ați plecat. Au răsunat văile Bahluiului de sănătatea voastră! Nădăjduim că cei puși să vă instruiască în cazarmă vor auzi glasul unui preot dela țară care strigă:

— Dați-ni-i înapoi, tot sănătoși, cuminți și voinici, cum i-ați primit, Gândiți-vă un moment la neamul nostru, la legea noastră — și veți afla, care este astăzi datoria adevărată a unui ofițer.

Faceți din cazarmă o familie, ai cărei membri vin în societate, adevărați cetățeni; o școală unde se aud și se văd, și se învață, lucruri frumoase pentru viața.

Atunci „cazarma" va deveni un locaș unde se pregătesc viitorii cetățeni ai țării, — locaș preaslăvit și lăudat de toți cei ce-au grijă de neamul acesta.

Preot Nec. Negoiță
Erbiceni—Iași

Viitorul război anglo-american

Paralel cu extraordinarele înarmări navale ale Statelor-Unite, se îndesesc declarațiile despre un inevitabil război între America și Anglia.

Amiralul Plunkett, care a ridicat cel dintâi chestia, a fost silit să demisioneze din motive diplomatice. Trecând la pensie, amiralul a ținut să afirme din nou că războiul este inevitabil, și chiar iminent.

— Pentru asigurarea păcii (a spus Plunkett) e nevoe de ceva mai substanțial decât niște semnături pe un acord oareeare.

Deasemenea, d. Loring Black, deputat în parlamentul din New-York, a declarat:

— Am ajuns la punctul că între noi și Marea Britanie există o teribilă rivalitate economică, iar o astfel de rivalitate aduce totdeauna conflicte de un caracter mult mai grav.

Desigur, viitorul mai păstrează omenirei imense suferințe!

Din toată lumea

Spre Polul Nord.—Cunoscutul explorator american George Wilkins a plecat în Alaska, unde va face pregătirile să pornească la Polul Nord.

Până acum, Wilkins a zburat de două ori deasupra Polului. Asta e a treia încercare. Și-a pregătit un aeroplan special și va lua hrană pentru 6 luni. La expediție s'a asociat și locotenentul Eileson. Intenția exploratorilor este să ateriseze la Pol și să implânte acolo steagul Statelor Unite.

*

Penalitate adecvată...—Și în orașul Bagdad (Mesopotamia) există studenți care se dedau uneori la tulburări de stradă. Impotriva lor, autoritățile aziatice au înființat o pedeapsă specială. Orce student mai mic de 19 ani, vinovat de tulburarea ordinei publice, va primi 25 lovituri de bici la... undeva.

*

Noul calendar în Grecia.—Sinodul bisericei ortodoxe grecești a hotărât ca, de la 1 Octombrie viitor, să adopte calendarul gregorian (stilul nou).

*

Pe urmele unei comori.—La 1 Mart va pleca din Liverpool (Anglia) o expediție spre Bolivia (America de Sud) pentru a căuta o comoară pe care niște preoți catolici au îngropat-o acum 150 ani, într'un moment critic al misiunii lor.

Producându-se o mișcare contra preoților, aceștia au îngropat toate bogățiile lor, în valoare de 10 miliarde lei, lângă mânăstirea Plazuela. La această operație au lucrat 500 piei-roșii, care au săpat un imens tunel timp de 2 ani și jum. In timpul lucrului au murit 200 lucrători; iar după terminarea operației, preoții au otrăvit pe ceilalți 300 lucrători, ca să nu mai știe nimeni unde-s ascunse bogățiile.

Imprejurări neprielnice au făcut că preoții în chestie nu s'au mai putut înapoia în Bolivia. Și astfel, comoara a rămas în taina pământului. Se crede că astăzi ea va fi descoperită.

*

Femei candidate.—In vederea alegerilor parlamentare care vor avea loc în curând în Germania, asociațiile feministe nemțești au trimis șefilor de partide o listă cu indicarea a 80 femei care să candideze în alegeri, arătându-se că aceste 85 femei au dovedit suficientă experiență politică pentru a face parte din noul Reichstag.

*

Câți milionari are Polonia — După ultimele date asupra impozitului pe avere, rezultă că Polonia are 608 milionari. Pentru o populație de 28 milioane locuitori e destul de puțin. Corespunde însă cu datele relative la bogăția țării.

Astfel de fiecare locuitor al Statelor-Unite revine o avere de 16.500 franci aur; în Anglia de 10,300; în Franța de 9,100; în Cehoslovacia de 5.700; pe când în Polonia numai de 2,700 fr. aur.

Cum se recrutează actorii de cinematograf

Publicul amator de cinematograf vrea să vadă mereu fețe noui de artiști. Una din cele mai dificile și importante sarcini ale industriei cinematografice este să satisfacă în cât mai largă măsură, cerințele acestea.

Doritorii de a face cinema sunt recrutați din universități, din cluburile sportive, din teatrele de varietăți, din școli, din birouri, ba chiar și din metropolitane și tramvae. Casa americană Metro Goldwyn Mayer bunăoară, are nu mai puțin de 10 funcționari cari nu fac nimic altceva, decât să descopere elemente noui pentru film. Activitatea aceasta nu se întinde ființește numai în America, ci peste tot globul.

Interesant este succesul pe care ideia aceasta nouă l'a avut anul trecut. Nu mai puțin de 6 tineri descoperiți în felul acesta au fost puși la încercare și apoi angajați de casa Metro Goldwyn Mayer. Dacă ne gândim ce dificultăți întâmpină un actor de cinema și ce cerințe trebuie să îndeplinească, succesul acesta este pur și simplu frapant.

Noui actori descoperiți provin din cele mai diferite straturi sociale. Una este fiica unui prefect de poliție, proaspăt eșită din școală. Alta: o mică vânzătoare. A treia: figurantă la un teatru de varietăți. Unul din tinerii actori a fost până mai dăunăzi student al universității din Washington, iar altul din cei 6 noui „recruți" a fost chelner la un mare hotel din Europa.

„INTERNAȚIONALA"

PETRU DYGETER cunoscutul compozitor francez, autorul faimosului cântec „Internaționala" a împlinit vârsta de 70 ani. După cum „Opinia» a anunțat la timp, Dygeter a fost invitat de guvernul sovietic să se stabilească la Moscova unde i se pune la dispoziție un apartament în „Casa Artiștilor".

OLIMPIADA DE IARNĂ

Inaugurarea olimpiadei de la St. Moritz (Elveția). La solemnitate s'au desfășurat steagurile tuturor țărilor participante, iar de pe estradă s'a dat semnalul cu steagul elvețian.

Actualități politice

Puterea iluziei

„Gruparea antiliberală" din sînul partidului averescan, s'a zbătut luni de zile, lăsînd să se creadă într'o despărțire de generalul Avere cu. Se mai anunță o ultimă întrevedere a d-lui Petrovici cu generalul. Dar se afirmă că lucrurile se împacă și că d. Petrovici cu „antiliberalii" rămân în partid.

Ba se mai spune că se face împăcarea Goga-Petrovici.

Toate acestea provin de la talentul cu care d. general Averescu a creiat iluzia că, în curând, va forma din nou guvernul. Și când e vorba de putere, se știe că principiile cedează în fața realității dure...

O glumă

Un mucalit a răspândit zvonul că d. Stelian Pop scu, ministrul justiției, amenință cu demisia, din cauza dificultăților ce i se fac în chestia proectului de reorganizare a magistraturii.

E un zvon prostesc

D Popescu, care și compromite și „Universul" pentru un portofoliu ministerial, nu poate avea principii care să-l oblige la demisie.

Ce cum ar fi d. Popescu, dar oricât de acestea nu face.

La mezat

Ziarul „Dreptatea" al partidului național-țărănist, destăinuește un fapt extraordinar. Anume că, în unele părți ale Ardealului, slujbele administrative se vînd pe parale. Un post de prefect costă 200,000 lei; un post de primar 50.000 lei; un post de notar comunal între 7000 și 16.000 lei.

E o situație de profundă decrepitudine! Cine a deschis mezatul acesta janariot? Ziarul „Dreptatea" are obligația morală să dea totul în vileag.

X.

Politicianism

D. Dr. Lupu a fost în 1921 la New York și a luminat publicul asupra stărei în care se afla România pe atunci, stare pe care d-sa o proclama deplorabilă din toate punctele de vedere. România, guvernată în chip odios de o clică politică, nu merită nici o încredere, (după spusele d-lui Lupu), până la dispariția Brătienilor și a Argitoenilor, asasini ai proletariatului.

D. dr. Lupu a fost în 1928 la Iași și a protestat cu ultima energie împotriva celor care, în străinătate, au atacat guvernul ș, indirect, au slăbit încrederea în puterea de refacere a României.

Rezultă în chip evident că d. dr. Lupu la Iași s'a ocărât și dezavoat singur. Este drept că d-sa la întrunirea de la Sidoli nu vroia să înfiereze decât pe adversarii săi actuali național-țărăniști, dar probabil că își închipuia că publicul are memoria mai scurtă de cum o are în realitate. Altcum, și-ar fi cheltuit veh menta în alt chip lăsând celorlalți vorbitori grija să denunțe această vină, în adevăr gravă, a opoziției noastre.

Sau poate că d. dr. Lupu a săvârșit toate erorile politicianismului dacă nu reușește a găsi adversarilor o singură vină în care să nu fi căzut el însă... cândva?

NECULAI DALU

„OPINIA" LITERARA ȘI ARTISTICA

Turneele

Multe echipe de teatru au plecat cu mandat oficial să colinde orașele mai principale din țară. E bună această măsură a centrului, fiindcă din când în când ea mai desmorțește marasmul vieții provinciale. Totuși această bună măsură are și ea defectul ei.

Înțelegem ca un turneu să ne aducă o piesă originală de talent (Domnișoara Nastasia sau Omul cu mărțoaga), făcând astfel laolaltă artă și propagandă națională. Nu putem admite însă ca o trupă oficială să înconjure țara cu arhi-cunoscuta „Doamnă cu camelii" sau cu „Păpușile" demodate. Ni se poate obiecta; bine, dar de unde atâtea valoroase piese originale? Și e drept, literatura noastră dramatică e săracă. Dar atunci, din întreaga literatură universală încă se mai pot alege lucrări, care să întreacă dramatismul lui Dumas și spiritul lui Pierre Wolf. Ar fi bine să ne gândim că literatura germană sau engleză posedă azi atâtea opere remarcabile, de care noi nici n'am auzit.

i. b.

FAPTE

„Alungați femeile"

Subt acest titlu, tânăra scriitoare Marie Aimant și-a publicat primul ei roman. Subiectul e banal, dar etern adevărat. Un adolescent iubește pasionat câteva femei, care îl dezamăgesc în modul cel mai crud. Zdrobit de decepțiile vieții, tânărul se sinucide.

(Continuarea în pag. 4-a)

CRONICA DRAMATICA

de Wratislavius

II

TEATRUL ELISABETA

Ciclul Trupei „WIKT"

„Cei 7 spânzurați" (3 acte de *Andreiev*)
„Tewie Lăptarul" (3 acte de *Schalom-Alechem*)

Trupa „*Wikt*" despre ale cărei prime două reprezentațiuni am vorbit într'un număr trecut, a continuat un ciclul de cinci spectacole anunțate în Sala Elisabeta.

Al treilea spectacol, „*Cei 7 spânzurați*" a prezentat desigur un mult mai mare interes decât lucrările precedente („*Comoara*" de Pinski și „*Râsul satanei*" de Biela). Aceasta atât pentru valoarea **dramei aguduitoare** a lui *Leonid Andreiew*, cât și pentru nivelul **interpretării ei.**

Dacă lucrarea dramatică a fost pentru mulți o noutate, subiectul ei, este des gur multora cunoscut — din ce ebra nuvelă a marelui scriitor rus. Din cei 7 condamnați la spânzurătoare doi sunt întâmplător participanți ca să nu zicem conspiratori. Ceilalți cinci, formează un grup compact, nu numai ca „vină" ci și ca ideologie. Sunt membrii unei organizații revoluționare, care trebuiau să comită un atentat contra unui guvernator. Dar planul a fost zădărnicit — indiferent dacă a fost trădare sau vigilența autorităților — dar atentatorii au fost prinși, condamnați la spânzurătoare și executați.

Pe acest „fapt divers", în Rusia țaristă unul dintr'o mie, geniul artistic al lui Andreiev a construit o dramă profund aguduitoare, cu momente de un tragizm adânc mișcător. Fie-care din cei cinci trăește viața proprie cu toate că toți la un loc luptă pentru aceiași ideie și cad împreună pentru dânsa.

(Continuarea în pag. 4-a)

ASPECTE

A cui e „Omul și Mârțoaga"?

Sântem în ajunul unui nou scandal literar? Înainte de războiu, ani de zile s'a desbătut prin revistele literare ceeace se numea pe atunci „afacerea „Vlaicu-Vodă": acuzarea ridicată de răposatul Locusteanu dimpreună cu alții împotriva lui Al. Davila că își însușise un manuscris a lui Odobescu și numai astfel a putut deveni autorul dramatic reputat, s'a pierdut în argumente vagi și tot Davila a rămas triumtător.

„Afacerea Vlaicu Vodă" însă n'a fost puțin palpitantă în vremea ei; două tabere de literați și de critici s'au hărțuit îndelung și marele public participa la harță aprobând când o tabără, când pe cealaltă; era un adevărat scandal...

Istoria pare că se va repeta, aproape în aceleași condiții; aproape numai, pentrucă de astă-dată acuzatorul are autoritatea necontestată de partea lui: este Tudor Arghezi și acuzatul este d. Ciprian, autorul piesei *Omul și Mârțoaga*.

Tudor Arghezi, în numărul 16 al ziarului „Bilete de papagal", face portretul dispărutului scriitor și prieten al său D. Demetrescu-Buzău care semna pseudonim Urmuz și spune că „prietenul cel mai de aproape al lui Urmuz a fost d. Ciprian"; astfel stând la reprezentarea piesei d-lui Ciprian, Arghezi a simțit că Urmuz se strecoară printre staluri și se apropie de urechia lui șoptindu-i: Nu e de Ciprian!

Arghezi scrie: „A tăcea în cazul acesta este a consimți. Intr'o unică materie nu e permis să minți: a zămislirii unde lucrează mână sfântă, de lumină, a necunoscutului. Chirică e al lui Urmuz, Mârțoaga e a lui Urmuz, totul pare al lui Urmuz, afară de aporturile taciturne, înodate, compacte și grele, de origină scandinavă, care strică piesa și par ale d-lui Ciprian".

Acuzația e categorică. Din felul cum e redactată, se pare că Arghezi știe ceva mai mult decât a dat în vileag, dar așteaptă: ce mai așteaptă?

Faptul este cât se poate de grav. Dacă d. Ciprian și-a însușit manuscrisul lui Urmuz și Arghezi știe, să o spună fără înconjur, cât mai repede: este o datorie față de un mort despoiat și față de marele public care nu trebue să fie înșelat.

Dacă e numai o părere, o impresie, d. Ciprian trebue să o spulbere fără întârziere. Să dovedească, să ne spună acelora cari l'am aplaudat și ne-am emoționat alături de Chirică și de Mârțoaga lui, că nimic nu este adevărat, că Arghezi calomniază, că...

Dar cât mai repede, cât mai urgent, domnule Ciprian, pentrucă nu ne închipuim că omul bun din al cărui suflet au țâșnit cuvintele duioase pe cari le repetă pe scenă Chirică arhivarul, poate suporta o clipă măcar năpasta de a fi jefuit un cadavru.

G. SPINA

URODONAL

curăţă rinichii

Guta
Reumatismul
Piatra
Grăsimea
Artero Scleroza

Comunicări
Academia de Medicină din Paris
10 Noembre 1908
Academia de Ştiinţe din Paris
10 Decembrie 1908

Laboratoriile CHATELAIN
15 MARI PREMII
2 bis, rue de Valenciennes Paris
De vânzare la toate Farmaciile
şi Droguериile din ţară

Pentru a vă convinge de eficacitatea sigură a acestui produs, consultaţi medicii Dvs.

Spală, ficatul şi incheieturile, topeşte acidul uric, sporeşte nutriţia şi distruge grăsimile

Am avut prilejul să observăm artritile acute de origina infecţioasă, febra tifoidă şi apendicite la unii bolnavi destul de vatamaţi în ce priveşte artero-scleroza şi rinichii şi supuşi la cura repetată de URODONAL. Ceea ce ne a izbit mai ales a fost lipsa complicaţiilor medicale sau chirurgicale şi tămăduirea relativ repede, atunci când starea organismului nu prea putea să lase speranţe.

Profesorul CHARVET
Fost profesor la Facultatea de medicină din Lyon.

Reprezentanţa Generală pentru România : DROGUERIA „STANDARD" Societate în nume colectiv, Bucureşti

Comisiunile de impunere la venitul global

pentru oraşul şi jud. Iaşi

Azi au început în oraş şi judeţ lucrările comisiunilor pentru impunerea la venitul global. Sunt în total 19 comitete. Cele trei comisiuni speciale vor lucra în localul Administraţiei financiare şi se compun astfel:

Comisiile speciale

Comisia I specială: d. V. Gr. Ionescu, delegatul fiscului, I. Popescu, delegatul comunei, Gh. Vartic delegatul contribuabililor şi Em. Lupu delegatul Camerei de comerţ.

Această comisie va lucra dela 20 Februar la 12 April, dela 18 April la 30 April şi dela 5 Maiu la 15 Maiu.

Comisia II specială: Al. Guţă, fisc, col. Tulea, comună, G. Vartic contribuabili, D. Hertzenberg, camera de comerţ.

Comisia va lucra dela 20 Februar la 12 April şi dela 18 April la 1 Maiu.

Comisia III specială: T. Ionescu fisc, M. Popovici comună, G. Vartic contribuabili şi Gh. Voina camera de comerţ.

Comisia va lucra dela 20 Februar la 12 April şi dela 18 April la 10 Maiu.

Pentru toate aceste comisiuni delegatul judeţului Iaşi este d. Alex. Ciurea.

Comisiile în oraş vor lucra dela 20 Februar la 12 April şi dela 18 April la 10 Maiu.

Comisia I (desp. I sectoarele I şi II): Stoianovici fisc, P. Boştinescu comună, Const. Simionescu contrib. Fred Şaraga camera de comerţ.

Comisia II (desp. I, sect. III, IV) D. Serdinsk fisc, căp. Iancheвici comună, G. Voroneanu contribuabili, N. Gălăţeanu camera de comerţ.

Comisia III (desp. II, sect. I şi V): D. Simion fisc, Em. Vasiliu comună, Lărgeanu contrib., Reischer camera de comerţ.

Comisia IV (desp. II, sect. II, III şi IV): D. Costinescu fisc, Grigoriu comună, Viţelaru, contrib., N. Dobrovici camera de comerţ.

Comisia V (desp. III, sect. II, IV, V): G. Tărăboi fisc, S. Popescu comună, Zahărescu contrib., M. Wachtel camera de comerţ.

Comisia VI (desp. III, sect. I şi III): V. Coteanu fisc, maior Ionescu comună, I. Vrabie contrib. I. Pollak camera de comerţ.

Comisia VII (desp. IV sect. IV şi V şi desp. V sect. II): G. Vidraşcu fisc, D. Andriescu comună, V. Dobreanu contrib., Caramală cam. de comerţ.

Comisia VIII (desp. V, sect. III, IV, V): V. Popescu fisc, N. Balmez comună, V. G. Popescu contrib. şi N. Askenazy camera de comerţ.

Comisia IX (desp. IV, sect. I II, III): G. Slivinski fisc, N. Botez comună, Gr. Bîrjovanu contrib. şi Critico camera de comerţ.

Comisiile în judeţ.

Comisia 10: V. Bîrjovanu, fisc, A. Tripiz, judeţ şi Gh. Drîghici, contribuabili; comisia lucrează la Tg.-Frumos, Cotnari, Băiceni, Cârjoaia, Hodora, Belceşti, Coarnele Caprei, Ulmi-Liteni, Scobinţi, Bădeni, Ceplenița, Bălţaţi, Brăeşti şi Buznea.

Comisia 11: I. Culincu, fisc, V. Filipescu, judeţ, şi G. Nastase, contribuabili; comisia lucrează la Podul-Iloaiei, Dumeşti, Erbiceni, Popeşti, Mădârjac, Lungani, Sineşti, Leţcani, Bogdăneşti, Vânători, Gropniţa, Fântânele, Focuri şi Movileni.

Comisia 12: V. Popa, fisc, P. Tudose, judeţ, şi Dumitru Racoviţă, contribuabili; comisia lucrează la Ţigănaşi, Perieni, Rediul Mitropoliei, Iepureni, Şipote, Plugari, Vlădeni, Bivolari, Andrişeni, Glăvăneşti, Tabăra, Hermeziu, Roşcani şi Valea Rusului.

Comisia 13: V. Turtureanu, fisc, V. Mitache, judeţ, şi Const. Duca, contribuabili; comisia lucrează la Bucium, Bârnova, Holboca, Tomeşti, Osoi, Poeni, Schitul Duca Pocreaca, Prisacani şi Costuleni.

Comisia 14: I. Roşeanu, fisc, maior G. Bogdan, judeţ, şi D. Antonescu, contribuabili; comisia lucrează la Copou, Aroneanu, Golăeşti, Mogoşeşti, Ciurea, Voineşti, Mironeanu, Uricani, Miroslava, Corneşti şi Rediul Tatar.

Comisia 15: I. Arghir, fisc, Calughi, judeţ, şi Turtureanu, contribuabili; comisia lucrează a Ungheni, Bosia, Ţuţora, Sculeni, Stânca, Petreşti, Doroşcani şi Vrăneşti.

Comisia 16: I. Borodor, fisc, Vasile Barbu, judeţ şi V. Diaconu, contribuabili; comisia lucrează la Pârliţi, Rădeni, Todireşti, Cetereni, Unţeşti, Fioriţoaia şi Valea Mare.

Teatrul SIDOLI. — Mercuri 22 Februarie ora 9 seara

Concertul celebrului artist

V. HENKIN

Programul: Cântece bufe, Beranger, evreeşti (Hasidem), italieneşti, caucaziene, etc. — Cântă în limba română, franceză, italiană, rusă şi evree. Cu costume şi grimă.

Biletele se găsesc la cassa Teatrului Sidoli.

INSERŢIE *)

O LĂMURIRE

Domnule Director,

In baza dreptului de apărare am onoare a vă ruga să publicaţi următoarele:

In ziua de 17 crt. ora 4 jum. s'a prezentat la mine individul Iosef Herşcovici în stare de ebrietate şi care trebuia să-mi înapoeze un efect de lei 4.000 al unui client al meu şi care i l'am plătit.

La cererea mea de a-mi înapoia poliţa plătită, el a refuzat, insultându-mă, astfel că l'am rugat să se liniştească, arătându-i o cartă poştală a patronului său în care acesta îmi comunică că acest efect îmi va fi înmânat de el,

Fiind cu chef, numitul a început să mă insulte ameninţându-mă, astfel că l'am invitat să plece din magazinul meu.

El nevoind să se liniştească, un funcţionar l'a luat de guler şi l'a dat afară, când el m'a ameninţat „las că'ţi fac acuşi teatru".

In adevăr el a eşit în prag începând să ţipe şi să înjure ţigăneşte, insultându-mă în mod grav şi provocând scandal, astfel că s'a adunat multă lume şi el continuând cu înjuriile cu toate că era de faţă atâta lume străină.

Pentru abuzul de încredere, pentru violare de domiciliu şi insulte grave ce acest individ periculos a făptuit contra mea, şi aceasta în exerciţiul funcţiunei mele, pentru scandalul provocat cu intenţie, m'am plâns celor în drept pentru ca numitul să'şi primească pedeapsa meritată, astfel că să-i fie o pildă pentru viitor.

Deasemena am sezitat organele comerciale pentru a se aduce la cunoştinţa colegilor de purtarea numitului şi să se păzească de relaţiuni de orice natură cu un astfel de specimen.

Cât priveşte de insultele prin presă (Opina No. 6226) şi cele verbale ce numitul le colportează cu intenţie vădită de discreditare, am făcut plângere Onor parchetului, cerând daune morale şi materiale, şi să fie pedepsit.

Intrucât numitul a căutat să mistifice cetitorii ziarului cu No. de mai sus că aşi fi vrut să-i iau nişte poliţe protestate, astfel ca să acrediteze că ele ar fi ale mele, aduc la cunoştinţa tuturora că şi acest fapt este o minciună sfruntată şi *aceasta din simplul motiv că nu am emis nici o poliţă pentru acoperire de mărfuri, ci necumpărând marfă din punct de vedere principial prin poliţe semnate de mine,* astfel că şi pentru aceasta grosolană calomnie numitul va avea să deie socoteală.

Am ţinut să lămuresc oamenii de bună credinţă şi cari mă cunosc de ani pentru a fi edificaţi şi a se păzi şi ei de astfel de elemente turbulente.

Primiţi odată cu mulţumirile mele, consideraţiunea stimei ce vă păstrez

Dovsem Bercovici

*) Redacţia nu răspunde de cele publicate în această rubrică

ATENŢIE! Maestră croitoreasă, caută lucru în familii bune. E. Bălan str. Cuza Vodă 32.

SE CAUTA un bun ajutor contabil şi o domnişoară dactilografă, la „Banca Centrală de Nord".

România
Corpul Portăreilor Trib. Iaşi
PUBLICAŢIUNE No. 45
Anul 1928. luna Februarie 15

Se publică spre cunoştinţa generală, că conform adresei Jud. Ocol I Mixt Iaşi, No. 2652 | 1928, se va vinde prin licitaţie publică în ziua de 28 Februarie 1928, ora 10 a. m. averea mobilă sechestrată cu procesul verbal No. 1310 | 927 de la Vasile Roban la pretenţia Băncei Muncei avere compusă din: una canapea cu 6 scaune şi 2 fotoliuri, 4 draperii, 1 şifonieră, 2 garderobe, 2 covoare, una lampa suspendată cu 4 becuri şi o oglindă.

Vânzarea se va face în Piaţa Halei din Iaşi, pe bani gata şi în asistenţa comisarului respectiv.

Şef Portărel, Indescifrabil
Secretar, Munteanu

SE CAUTA un maestru de caligrafie la Seminarul Catolic.

DE INCHIRIAT odăi pentru birou, aproape centru. A se adresa „Presa Bună", Ştefan cel Mare 56.

Inştiinţare

Şcoala normală „Vasile Lupu" din Iaşi, aduce la cunoştinţă celor interesaţi că liciiaţia publică cu oferte închisa pentru aprovizionarea cu carne a acestei şcoale, se amână pentru ziua de Sâmbătă 25 Februarie a. c. ora 5 d.

Caetul de sarcini se poate vedea în orice zi la secretariatul şcoalei.

Direcţiunea

Buna dispoziţie

dispare în curând, dacă în timpul petrecerii te chinuesc dureri de cap şi migrena. Tabletele de

Pyramidon

te scapă de aceste dureri. — Bucuria de viaţă revine. —

Numele patentat „Pyramidon" garantează pentru originalitate şi calitate. Contrafaceri sub această denumire se pedepsesc de lege.

Veritabile numai în ambalajul original

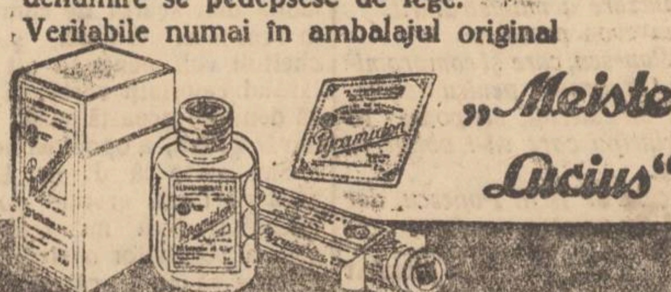

„Meister Lucius"

Uzina Electrică

face instalaţiuni

electrice de orice fel

IAŞI, Reprezentanţa:
Depozitul „**LADY**" Bulev. Ferdinand No. 9

O crimă

în com. Rediul Mitropoliei—Iaşi

Dela o neînţelegere, sătenii V. Hilişcu şi Ilie Lupu, din com. Rediul Mitropoliei, s'au luat la ceartă care curând a degenerat în bătae.

Hilişcu a aplicat atunci câteva lovituri solide de ciomag, rivalului său, lăsându-l la pământ într'un lac de sânge.

Eri dimineaţă, Lupu a fost găsit aproape în nesimţire, de către un sătean. Victima a fost internată în spital.

Criminalul a fost arestat.

Curierii bolşevici de la Atachi

Parchetul militar al Consiliului de războiu al corp. IV, a luat în cercetare pe cei 4 curieri bolşevici arestaţi la Atachi-Soroca. Se ştie că printre ei este şi studentul Cazacu de la facultatea de ştiinţi din localitate. El este acuzat că a primit în diferite rânduri sume de bani, pentru a furniza curierilor bolşevici ştiri în legătură cu situaţia din Basarabia.

Curierii şi-au recunoscut vina. Studentul susţine însă că este nevinovat. Recunoaşte că a primit sume de bani—odată 2000 lei, altă dată 15 dolari etc., dar susţine mereu că n'a furnizat nici o ştire bolşevicilor.

Era băiat sărac şi banii îi prindeau bine, dar este prea legat sufleteşte de ţara lui—pentru a le fi furnizat vre-o ştire. Cercetările continuă.

Discuţiile dela Camera de Comerţ

Standardizarea cerealelor.— Reducerea dobânzilor

Sâmbătă după amiază s'a întrunit Consiliul Camerei de Comerţ sub preşidenţia d-lui I. Botez. D-sa a expus intervenţiile făcute de Cameră în chestiile taxei ad-valorem, încasărei impozitelor, orarul la magazine, etc.

Au făcut apoi comunicări d-nii Em. Lupu, Mauriciu Brauchfeld şi Gaspar. Acesta din urmă a cerut credit ieftin pentru micii agricultori.

*

D. *I. Botez*, a deschis apoi discuţia asupra legii standardizărei cerealelor, susţinând că întâiu trebuesc avute în vedere interesele generale ale ţărei şi apoi cele individuale.

D. Botez a cerut să se discute cu toată imparţialitatea şi nu să ne înscriem contra acestei legi, care există în toate ţările.

D. *Fred Şaraga* a arătat punctul de vedere al Camerei de Comerţ: legea bună, dar astăzi neaplicabilă. S'ar putea aplica numai benevol.

Au mai vorbit d-nii Brener, Ing. Florian, I. Georgescu, L. Reischer, Toma Stoian etc.

D. *C. Cerkez* discutînd legea standardizărei, a făcut o aspră critică asupra situaţiei din ţară.

Atunci a fost întrerupt de d. Botez, care i-a spus:

— „Nu-ţi este permis să critici ţara românească, că nu se găsesc oameni cinstiţi care să aplice legea...

D. Cerkez a răspuns că a făcut numai constatări şi îşi ia răspunderea celor zise.

D. Cerkez arată apoi că nu suntem pregătiţi pentru standardizare. Cere să se arate că Iaşul nu este pentru standardizare. A rămas ca discuţia să continue în şedinţa viitoare, pentruca între timp consilierii să studieze legea.

*

Apoi d. I. Botez, a deschis discuţia asupra celei de a doua chestiuni: situaţia financiară şi reducerea dobânzilor. Arată că nu este o problemă care se poate realiza prin bună-voinţa momentană a guvernului sau guvernatorului Băncii Naţionale.

Nu trebue să existe duşmănia clasei negustoreşti contra băncilor.

D. Botez arată că această chestiune e studiată de comisia Financiară, care va întocmi un raport.

D. *Cerkez*, se ocupă de „hidra bancară", cerând să nu se ia o dobândă mai mare, de cât cea fixată de o comisiune de oameni cunoscători.

Au mai vorbit d-nii Ilie Mendelsohn şi M. Isac Moscovici.

Şedinţa s'a ridicat la orele 8.

L. P.

INFORMAŢII

x D. dr. Anghelescu, ministrul instrucţiunii publice, nu va participa la solemnitatea depunerii jurământului profesorilor dela facultatea de teologie din Chişinău, solemnitate care are loc Miercuri.

Dela Universitatea din Iaşi vor participa d. rector P Bogdan şi d. Coroi, decanul facultăţii de drept.

x Răufăcători au furat dela săteanul Luca Horia din com. Pârliţi-Iaşi, mai multe lucruri casnice.

x Un incendiu a distrus gospodăria săteanului Ion Beteagu din com. Perieni-Iaşi.

Pagubele sunt considerabile.

x **Teatrale.** — Mâine se va juca de către Societatea noastră Dramatică frumoasa piesă „*Crima şi Pedeapsa*" după Dostoievschi.

Cu această ocazie atragem atenţia onor. public că dela data arătată preţurile sunt reduse simţitor, dând astfel posibilitate oricărui cetăţean de a asista cât mai des la reprezentaţiile teatrale.

In preţurile fixate pe afişe sunt înglobate taxele şi garderobe, aşa că nu se va mai percepe nimic în plus.

ULTIMA ORA

Liberalii rămân la putere...

...declară din nou d. Duca

Braşov 20. — Eri a avut loc congresul local al organizaţiei liberale, la care au participat d-nii Duca, dr. Lupu, Lapedatu, Chirculescu, Sassu etc.

A prezidat d. dr. Bordea şi au participat peste 3000 de ţărani.

D. *Lapedatu* a făcut o expunere asupra mersului organizaţiei locale.

D. dr. *Lupu* a amintit că s'a împlinit un an de când a reînfiinţat partidul tărănesc, desfăcându-se de tovărăşia neputincioşilor. Oratorul atacă violent metodele de luptă ale naţionaliştilor şi spune că conducătorii opoziţiei nu-şi mai dau seama de ce fac, au înebunit şi trebuesc puşi în camaşă de forţă.

D, Duca **ministru de interne, a declarat că guvernul va rămâne încă multă vreme la cârmă, pentru a-şi termina opera de consolidare a statului. Agitaţiile opoziţiei sunt şi vor rămâne sterpe. In ciuda tuturor detractorilor guvernul va face stabilizarea monetară şi va încheia împrumutul extern.**

MEETINGUL DIN PLOEŞTI

al partidelor naţional-ţărănesc, iorghist şi socialist

Ploeşti 20.— Eri s'a ţinut în sala Eliseu marele meeting convocat de partidul naţional-ţărănesc, la care au participat mii de oameni.

D. *Gogu Negulescu* a salutat pe fruntaşii opoziţiei în numele prahovenilor.

S'a dat cetire unei scrisori a d-lui Ion Mihalache prin care acesta se scuză că nu poate participa la întrunire şi urează izbândă în lupta începută. Vorbesc apoi d-nii G. *Brezeanu*, deputat, *Petre Lungu*, *V. Lepădatu* (Constanţa), *V. Toncescu Pompiliu Ioaniţescu*, *Bădulescu*, *I. Măgură* (Galaţ), *Munteanu Rîmnic* (în numele partidului iorghist), Sauciuc-Săveanu (Bucovina) Pan Halippa (Basarabia) *Ivăncianu*, dr. *Ilie Horodniceanu* (în numele socialiştilor) *Dem. Dobrescu*, *Virgil Madgearu*, M. *Popovici*, *Gr. Iunian*, *Cezar Spineanu*.

D. *D. R. Ioaniţescu* salută în special muncitorimea prahoveană şi arată însemnătatea faptului că la lupta opoziţiei s'a asociat partidul social-democrat.

D. *Iuliu Maniu* spune că Ardealul eliberat de sub dominaţia ungurilor a fost a doua oară robit de liberali. Ţara este sătulă de impilare; ea cere dreptate şi legalitate.

Oratorul relevă ajutorul mare pe care îl acordă d. Iorga în lupta pentru răsturnarea guvernului.

BANCHET LUPIST

CU PRILEJUL UNUI AN DE ACTIVITATE

Bucureşti 20.— Aseară a avut loc la Eforie un banchet cu prilejul împlinirii unui an dela reconstituirea partidului ţărănesc de subt preşidenţia d-lui dr. Lupu. Totodată a fost sărbătorit şi d. Ionel Dumitrescu, deputat al Capitalei. Au participat peste 500 persoane.

Au rostit cuvântări d-nii : *C. Dinescu*, secretar general al ministerului muncii, *Sebastian Radovici*, *Teodorescu-Braniştе*. *I. Dumitrescu*, deputaţi.

D. dr. Lupu, ministrul muncii, a arătat rolul partidului ţărănesc în politica ţării; a anunţat că va sprijini cererile drepte ale chiriaşilor; a declarat că zilele acestea va depune pe biroul Camerei proect de cod al muncii, prin care se introduc importante reforme, ca de pildă : ziua de muncă de 8 ore, protecţia femeilor şi copiilor în fabrici şi ateliere, etc.

Procesul d-lui Petrovici

pentru restituirea diurnei parlamentare

Se ştie că ministerul de finanţe a cerut foştilor parlamentari averescani să restitue diurnele pe care le luaseră cu anticipaţie pe tot cursul anului trecut.

Din Iaşi singur d. Meisner restituise suma de 52.000 lei. Ceilalţi parlamentari au refuzat. D. Petrovici, fost ministru de instrucţie, s'a adresat justiţiei, iar afacerea a fost judecată Joi de către tribunalul Iaşi. Din partea d-lui Petrovici d. avocat Florin Sion a susţinut că nu se poate cere de către fisc restituirea unei sume, care nu-i trecută în roluri; şi că deasemenea nu se poate cere o restituire de bani, fără o hotărâre judecătorească.

La un moment dat, d. Sion a avut un lapsus, pronunţând în loc de cuvântul „culpă", cuvântul „pulpă", — ceiace l-a făcut pe d. avocat Dimitriu—Păuşeşti din partea ministerului, să exclame :

— „Să dăm pulpele deoparte şi să intrăm în miezul afacerii».

Tribunalul a rămas să se pronunţe astăzi.

Mare incendiu în Capitală

Bucureşti 20. — In noaptea de Sâmbătă spre Duminică un violent incendiu a izbucnit în calea Rahovei 101 la imobilul proprietatea d-lui Mincu, primar de sector.

Focul a distrus magazinul de stofe şi hăinărie al d-lui Mircea Pancu unde se aflau mărfuri în valoare de 8 milioane lei. Au ars şi registrele. La parter a mai ars magazinul de sticlărie G. Marinescu.

Flăcările s'au întins şi la etaj, unde au fost distruse două apartamente. Pagubele totale trec de zece milioane lei.

Furt de mărfuri

în trenul Iaşi-Vaslui

Parchetul a fost sesizat de un îndrăzneţ furt de mărfuri săvârşit Joi noaptea, din trenul Iaşi-Vaslui, la care era ataşat un vagon colectiv.

Când s'a făcut revizia în gara Ciurea, s'a observat că plumbul de la vagon era slăbit. Imediat s'a dat alarma şi s'a constatat că s'au sustras trei baloturi cu postăvării, cu destinaţia Vaslui. Nu s'a putut însă da de urmele hoţilor. S'au înştiinţat atunci organele superioare c. f. r., care la rândul lor au sesizat Parchetul.

*

D. Prim Procuror Caţichi a autorizat poliţia să facă descinderi la personalul trenului.

Ieri d-nii Controlori Haluş şi Sălceanu s'au prezentat la poliţie, luând contact cu d. Inspector M. Ciudin. D-sa a delegat pe d-nii comisari Căpriţă şi Diaconu să facă descinderile. In tot cursul zilei de ieri s'au percheziţionat locuinţele d-lor Gh. Pârlog, şeful trenului, apoi conducătorii şi frânarii Const. Chelaru din str. Rampei 38, V. Ciolaco, Şoseaua Naţională 15, Ilie Cojocaru, str. Scăricică 15, Gh. Moşuleţ, str. Dochia 4, Gh. Damian, str. Lăutari şi Panaite Vasiliu.

Nu s'a descoperit însă nimic. Cercetările continuă.

Cele trei baloturi cu stofe valorează peste jumătate de milion lei.

REP.

Congres interzis

Chişinău 20— Ieri trebuia să aibă loc un congres învăţătoresc. Sosiseră numeroşi delegaţi dar în ultimul moment autorităţile au interzis congresul.

Noul decan

al baroului Ilfov

Bucureşti 20—Ieri a avut loc alegerea decanului baroului Ilfov. A fost ales d. Jean Th. Florescu.

In consiliul de disciplină a fost aleasă lista în frunte cu d-nii Perieţeanu, Conduratu, Radu Rosetti, Vaşilescu-Valjean, etc...

Urmărirea banditului Hăbuc

— Arestarea concubinei şi a gazdelor faimosului tâlhar. —

In urma noilor lovituri pe care faimosul Hăbuc le-a dat în judeţul nostru, compania de jandarmi rurali a format potere; şi în urma raziilor făcute eri, s'a dat de gazdele şi de concubina banditului.

D. Locot, Doroftei a prins în pădurea Cârjoaia doi săteni cari au găzduit multă vreme banda lui Hăbuc. Ei sunt Ignatiev Emilian şi T. Petrecu; care au fost arestaţi.

La Tg. Frumos a fost arestat evreul Derner, care a găzduit pe Hăbuc cât timp a stat acolo.

Tot la Tg. Frumos a fost arestată femeea Moina Petricu, concubina lui Hăbuc. Aceasta îi procura banditului adrese de locuitori avuţi.

In pădurea Vlădoaia-Fălticeni, a fost arestat pădurarul Apostol Nichifor, o altă gazdă a banditului.

La aceşti indivizi s'au găsit numeroase obiecte provenite din jefuirea lui Hăbuc.

Se crede că Hăbuc a părăsit judeţul nostru.

Totuşi cercetările continuă.

x *Alegere eparhială.* — Eri a avut loc în oraşul şi judeţul nostru alegerea pentru locul de consilier eparhial, rămas vacant prin moartea lui G. G. Mârzescu.

Alegerea s'a făcut la 27 parohii; iar scrutinul se va deschide în ziua de 11 Martie, conform legii.

x D-nii farmacişti Em. Lupu şi D. Hertzenberg au fost aleşi delegaţi ai comercianţilor în comisia de impunere.

INFORMAŢII

x Marţi sau Miercuri va avea loc un Consiliu de miniştri, în care se va discuta legea chiriilor. E vorba să se acorde o prelungire de şase luni, fără spor de chirie.

x D. Octavian Goga şi Ion Petrovici şi-au anunţat sosirea în Iaşi pentru a pregăti întrunirea averescană care se va ţine în cursul lunei Martie.

x *Bisericeşti.*— Mitropolia a fost înştiinţată că monahul I. Galaction din sâhăstria Neamţ, nu respectă noul calendar.

Mitropolia a luat măsurile cuvenite contra numitului monah.

— Studentul C. Coratodorov din Cetatea Albă, a făcut o cerere la Mitropolia Moldovei, pentru a i se aproba să se călugărească.

Mitropolia a aprobat cererea, şi noul călugăr va intra în rândul fraţilor din M-n Neamţ.

— La Chişinău a apărut un volum de scrieri ale părinţilor apostoli. Aceasta e prima carte de asemenea natură, scrisă în limba română.

— I. P. S. S. Mitropolitul Pimen a fost invitat la solemnitatea depunerii jurământului profesorilor dela Fac.de Teologie din Chişinău, care va avea loc Mercuri 22 Februarie crt.

— Joi 23 Februarie crt. va avea loc la Dorohoi alegerea unui reprezentant al preoţimei, pentru consiliul eparhial al Mitropoliei Moldovei.

x *Poliţieneşti.* — A fost dusă la secţie Elisabeta Teodor care a dispărut din serviciul d-lui Paul Michin, furând o sumă de bani.

— A fost dus la poliţie pungaşul de buzunare Manose Sender din str. C. Negri.

— Idem Th. Strungariu care aflându-se în serviciul birjarului Iancu Cohn, fugise cu banii, adunaţi de o zi cu trăsura pe piaţă.

x O parte din studenţii medicinişti s'au întrunit ieri după amiază hotărând continuarea grevei, până ce Consiliul Profesoral al Facultăţii de Medicină va lua în seamă cererile formulate în memoriul înaintat Decanatului.

x Duminică a avut loc adunarea generală a Societăţii de Sport şi Muzică. D. Osvald Racoviţă, a făcut o dare de seamă asupra activităţii Societăţii. S'a reales vechiul comitet al societăţii sub preşidenţia d-lui Osvald Racoviţă.

x In poliţia locală s'a făcut următoarea mişcare : d-nii subcomisari Gaman şi Mihoci dela comisia IV şi P. Zaharia dela comisia III, au fost mutaţi în poliţia gării. D. subcomisar N. Zaharia dela gară a fost mutat la brigada de urmărire.

x *Furt.*—Au fost arestaţi Gh. Marin, din Ţicăul de Sus 108 şi Neculai Nazare, din str. Toma Cozma 5, ambii lucrători la Moara Grünspan. Ei au fost prinşi de sergentul din şoseaua Moara de Foc, furând doi saci cu făină de la moară şi pe care i-au ascuns. Unul din cei doi lucrători N. Nazare a încercat să mituiască pe sergent cu suma de 500 lei, dar n'a reuşit.

Se fac cercetări la poliţie dacă furturile nu se comiteau de mai mult timp.

x Până azi, epitropia spitalului israelit, n'a luat nici o hotărâre, cu privire la redeschiderea spitalului. Chestia va fi rezolvită curând.

In ceia ce priveşte reorganizarea serviciului medical, e vorba ca corpul medical, să fie soluţionat prin concurs.

x D-na Clara Grinberg, proprietara atelierului artistic de confecţiuni pentru doamne pleacă mâine la Paris, pentru a înzestra atelierul cu ultimele noutăţi.

x Un început de incendiu s'a declarat la locuinţa d-lui Leiberg Moisă din str. Vasile Lupu 86, care a fost localizat de pompieri.

x Automobilul No. 516 venind cu viteză pe str. Muzelor, s'a ciocnit cu tramvaiul No. 7.

Maşina s'a ales cu o aripă ruptă.

O desmințire categorică a unui svon fals

cu privire la Chevrolet

Societatea General Motors nu va înceta de a fabrica automobilele Chevrolet şi nici nu s'a gândit vreodată la o asemenea măsură. Orice svon în această privinţă e absolut fals şi e răspândit numai în scop de a induce în eroare.

Incontestabila valoare a Chevrolet-ului e recunoscută pretutindeni. Peste 1.000.000 de maşini Chevrolet au fost fabricate şi vândute anul trecut. Departe de a înceta cu fabricarea sa „General Motors" proectează o vastă sporire a producţiei Chevrole-turilor în cursul anului 1928 spre a putea satisface cererea ce sporeşte în fiecare zi în lumea întreagă pentru această maşină eftină şi atât de populară.

CHEVROLET

GENERAL MOTORS NEAR EAST

JEANETTA SCHREIFEL
MORITZ MARCOVICI
logodiţi
Iaşi Galaţi
In locul oricărei alte înştiinţări.

ECOU

— In seara de 10 Martie 1928 va avea loc balul lojei B'nei Brith, în localul Statului Negustoresc.

x *Societatea pensionarilor* din Iaşi, roagă pe membri să binevoiască a se întruni Duminică 26 Februarie la ora 3 p. m. în localul primăriei, spre a rezolva toate chestiunile ce nu s'au putut termina în adunarea generală dela 12 Februarie, cunoscând că şedinţa se va ţine cu orice număr de membri prezenţi.

DE INCHIRIAT una cameră mobilată cu intrare separată în str. Lăpuşneanu No. 35 în casele în curte jos la Elysée.

ORA 2

Regina Mărioara

a sosit în Capitală

Bucureşti 20— Regina Mărioara a Jugoslaviei a sosit în Capitală astăzi la prînz cu trenul de 12.20, şi a descins în halta Cotroceni.

La gară a fost întîmpinată de M. S. Regele Mihai, regina văduvă Maria şi întreaga Curte.

Sărbătorirea d-lui Iorga la Paris

Paris 20— Ziarul Rapel publică un articol semnat de d. Defougère, aducînd elogii personalităţii d-lui N. Iorga. Un grup de admiratori au oferit d-lui Iorga un splendid volum legat în aur vechi şi cuprinzînd acte depre istoria bizantină, depuse prin mînăstiri în evul mediu.

D. Iorga a vorbit la Sorbona în faţa unei numeroase asistenţe despre Insula Cipru, la începutul evului mediu. D. Iorga va continua de trei ori pe săptămână.

Situaţie gravă în Rusia

Paris 20.—Ştiri din Rusia anunţă că situaţia economică a devenit extrem de gravă. Lipsa de alimente este aşa de mare, încât este vorba să se reintroducă cartelele de pâne.

Comitetul Internaţionalei III-a întrunit ieri a aprobat măsurile luate contra opoziţiei.

SENZAŢIONALE DESCINDERI LA BACĂU

Bacău 20.— In urma unei reclamaţiuni parchetul a întreprins descinderi la societatea „Concordia" de asigurări şi căsătorii.

D. prim procuror Jorovei împreună cu d. Cosmescu, contabilul Băncii Naţionale, procedează la verificarea registrelor. S'a făcut o descindere şi la locuinţa d-lui Nedeleanu, directorul societăţii. Asupra celor constatate n'a transpirat nimic.

Vizită regală

Londra 20.— Ziarele confirmă ştirea că regele George va vizita pe d. Doumergue la Paris, în cursul lunii Mai.

STIRI DIN TARĂ ŞI STRĂINATATE

„OPINIA“
literară şi artistică

(Continuarea din pag. I-a)

Partea interesantă a romanului este însă morala dela urmă. Scriitoarea afirmă că o viaţă paşnică şi mulţumită se poate obţine numai refuzând sentimentelor dragostea pe care o cer mereu. „Alungaţi femeile“, ne sfătueşte autoarea, fiindcă ele distrug liniştea sufletească. Din nefericire, aceasta e un lucru imposibil !..

Un record românesc

In mai puţin de două luni, prima ediţie de 5000 exemplare din romanul „Ciuleandra“ de Liviu Rebreanu, s'a epuizat complect.

Faptul este fără precedent pentru literatura noastră şi desminte în parte legenda că la noi nu se citeşte.

Moda

Confratele „Gazeta Romanului“ publică în ultimul număr o cronică rimată, care conţine o strofă potrivită moravurilor noastre :

Ar mai fi de spus o vorbă
despre balurile 'n toi,
Unde lumea-i desbrăcată
ca să 'mbrace pe cei goi.

Scriitorul şi cizmarul

Acum câţiva ani, cunoscutul scriitor francez Georges Duhamel trimise pe o servitoare a lui la un cizmar, ca să-i repare ghetele.

— „Să fie gata pentru sâmbătă“—spuse servitoarea.

—„Imposibil !“—răspunse cizmarul.

—„Sînt pentru d. Duhamel“..

—„Autorul *Civilizaţiei ?*“

—„Da“.

—„Atunci le voiu face pentru simbătă“. Intîmplarea ne dovedeşte elocvent cum sînt cunoscuţi scriitorii în străinătate

Fără concurenţă

—„Să vezi pe dansatoarea Miss Elen ! Dansează după Wagner, după Chopin şi după Beethoven“.

—„Aseasta nu e nimic ;— aş vrea să o văd odată jucînd cum i-o cînta nevastă-mea“.

In jurul furtului
din str. Lăpuşneanu

Poliţia terminând ancheta asupra cazului de la magazinul „Steaua Verde“ a înaintat dosarul Parchetului. Comisia l-a putut stabili dacă este vorba de un furt sau o simulare. Declaraţiile proprietarului şi ale funcţionarilor sunt în contradicţie. Urmează ca Parchetul să continue cercetările.

*

In legătură cu acest caz poliţia a operat şi o „arestare senzaţională“. A fost dus la comisia I turnătorul C. Manciu, care discuta cu un altul pe stradă despre furtul de la magazinul Steaua Verde. Bine înţeles că „arestatul“ a fost pus imediat în libertate.

MARE INCENDIU IN SOCOLA
— 12 LOCUINŢE DISTRUSE —

Duminică dimineaţă la orele 4 un puternic incendiu s'a declarat la casele d-lui Favel Rubin din str. Socola 54. Imediat s'a dat alarma. Au sosit la faţa locului toate secţiile de pompieri sub conducerea d-lui Căpitan Anghelescu.

Podul clădirei era o mare de flăcări. Pompierii au început imediat opera de salvare. Locatarii treziţi din somn nu ştiau ce să salveze mai întâiu.

Au sosit la faţa locului şi reprezentanţii autorităţilor.

*

Intrucât flacările se intindeau cu repeziciune, pompierii au căutat să încercuiască incendiul.

După ce a fost distrusă magazia de mobile a d-lui Glanştein, focul s'a întins şi a distrus locuinţele d-lor Avram Geambaş, Marcu Avram, Iosub Iancovici, Burăh Rabinovici, Avram Meer Moise, Haim Finchelştein, Leiba Moisa, Meer Schwartz, Peritz Resenştein şi Strul Herş.

Apoi flacările s'au întins şi la casa vecină, proprietatea comerciantului Leiba Herşcovici.

A ars o magazie şi au fost distruse locuinţele d-lor Haim Wexler şi Dudel Rusu.

Incendiul a fost complect localizat dimineaţă la orele 10.

*

D. comisar Bobeica, şeful circomscripţiei II, a început de îndată cercetările pentru a stabili cauzele incendiului. Fiind unele bănueli că focul ar fi fost pus, au fost chemaţi la poliţie mai mulţi locatari, precum şi proprietarul Iuindu-li-se câte o declaraţie.

Cercetările continuă.

*

Aseară focul a izbucnit din nou. A sosit imediat o secţie de pompieri şi incendiul a fost localizat.

Au rămas pe drumuri douăsprezece chiriaşi.

Pagubele sânt foarte mari. Clădirea d-lui Rubin era asigurată numai pentru 300,000 lei.

REP.

DIN HUŞI
Nenorocirea din Răseşti
O copilă otrăvită

Huşi 20. — O nenorocire impresionantă s'a întâmplat în comuna Răseşti.

Locuitorul Talpag făcuse foc într'o cameră în care se găseau doi copii ai săi, Andrei de 3 ani şi Ion de 5 ani.

Plecând de acasă, copiii s'au jucat cu capacul sobei ;până ce au astupat-o.

Când s'au înapoiat părinţii, au găsit copiii asfixiaţi.

Toate încercările de a-i readuce în viaţă, au ramas fără rezultat.

*

O fetiţă de 15 ani, Frosa Focşa originară din comuna Cearpeşti judeţul Cahul, aflată în serviciul comerciantului Const. T. Ciobanu din Fălciu, a murit la spital, otrăvită cu arsenic.

Făcându-i-se autopsia, s'a constatat că fata fusese violată şi era însărcinată de o lună. Se fac cercetări.

Leontin

Ridicarea imunităţii
a patru deputaţi

Comisiunea disciplinară a Camerei a opinat pentru ridicarea imunităţii parlamentare a următorilor deputaţi :

D. Andrei Pap Zabor-Odorhei, învinuit de calomnie ; d. dr. Aurel Dobrescu-Făgăraş, învinuit de rebeliune şi les-majestate ; d. Valeriu Moldovanu-Turda, învinuit de denunţări calomnioase ; d. dr. Vicenţiu Ranca-Rănoeanu-Trei Scaune, învinuit de abuz de putere, lovire, înşelăciune, calomnie, insultă

Raportul comisiunii va veni în discuţia publică a Camerei.

Guvernul n'a făcut
o nouă ofertă de colaborare

In legătură cu cele ce s'au scris în ultimile zile, oficiosul „Universul“ face următoarele precizări :

„Unele ziare au publicat amănunte referitoare la o ofertă de colaborare, făcută de guvern d-lui Iuliu Maniu, prin intermediul d-lui G. Tătărescu, subsecretar de stat la interne.

„D. G. Tătărescu, care— este exact—a fost autorizat să aducă la cunoştinţa d-lui Iuliu Maniu, unele informaţii, de natură să intereseze pe şeful partidului naţional-ţărănesc, ne roagă să declarăm fanteziştă ştirea referitoare la o pretinsă ofertă de colaborare, ce-ar fi făcut în numele guvernului.

„LIMBA GEOGRAFICĂ ŞI DESCIFRAREA EI“
de
Dr. N. E. IDIERU

studiu ajutător pentru cursul de geografie istorică şi de istorie geografică, în toate clasele şcoalelor secundare. **Preţul 30 lei.**

De vânzare la principalele librării şi la autor, str. C. A. Rosetti 47. Iaşi.

Falşurile de la I. O. V
din Chişinău

Continuând cercetările asupra falşurilor comise de Radu Dolcescu din Chişinău judecătorul de instrucţie a mai arestat pe plutonierul Nicolae Jitoiu de la biroul pensiunilor de pe lângă cercul de recrutare, complicele lui Doicescu.

In aceste falşuri mai este implicat şi un comisar de poliţie.

Un căutător original de aur

Constantinopol (Ceps).—Dintre tipurile caracteristice ale Constantinopolului, face parte şi bătrânul Hagi Mihrama, mic de statură şi care trăeşte din căutarea aurului prin oraş, făcând serviciul de măturător. Şi anume, Hagi Mihrama mătură şi curăţă gratis prăvăliile aurarilor şi giuvaergiilor, dar îşi rezervă dreptul de a lua gunoiul cu sine. Acasă, printr'o metodă a sa proprie, scoate din gunoi şi cele mai mici tărâme de aur pe care le vinde iarăşi giuvaergiilor. Munca sa e adesea ori zadarnică, dar câteodată câştigă într'adevăr frumos. In timpul ultimilor două luni Hagi Mihrama a strâns aur în valoare de 400 lire turceşti (ca 35,000 lei).

Dacă cumva căutătorul de aur din Constantinopol se va îmbogăţi cu meseria sa, atunci în adevăr se va putea spune că şi-a... măturat norocul.

Descoperiri importante în Praga

Praga (Ceps)— Acum câteva zile, cu ocazia reparaţiunilor catedralei Sf. Vitus, s'a descoperit un mormânt din secolul al XV, în care se găsea intact cadavrul unui călugăr. Acesta fusese îngropat în pământ calcaros, aşa că trupul a fost ferit de putreziciune timp de secole. Rămăşiţele acestea vor fi depuse în muzeul catedralei.

Cu aceiaş ocazie s'au descoperit sicriuri foarte frumoase în diferite cripte, şi dintre care se remarcă o pictură reprezentând pe Adam şi Eva, şi resturile unui leu, după care se poate evalua origina acestora la câteva secole.

INFORMAŢII

x *In ultima şedinţă a averescanilor ieşeni s'a anunţat împăcarea d-lor I. Petrovici şi O. Goga. Fostul ministru de Interne a pregătit pentru Mercuri un banchet în onoarea d lui I. Petrovici.*

In cursul acestei săptămâni d. Petrovici va fi primit în audienţă de Inalta Regenţă.

x *Sâmbătă 18 Februar, d. Petrescu-Comnen, ministru plenipotenţiar la Berlin, s'a prezentat la post şi a fost primit în audienţă de mareşalul Hindemburg, preşedintele Reichului, căruia i-a înmânat scrisorile de acreditare.*

x Fochiştii I. Braşoveanu şi V. a Babei din gara Iaşi, au fost daţi în judecată pentru că manevrând greşit în gară, au tamponat pe acarul V. Neculau, ucigându-l.

x D. jude Culianu, a început de eri ascultarea unor studenţi ieşeni, pentru a se putea identifica pe devastatorii din Tg. Ocna.

x *Mâne dimineaţă soseşte din Capitală d. Pompiliu, arhitectul-şef al Ministerului de instrucţie publică ; — în vederea aceasta au fost convocaţi pentru mâne dimineaţă, la rectoratul universităţii, toţi profesorii facultăţilor de drept, litere şi ştiinţi, spre a lua cunoştinţă de planurile noilor construcţii ale acestor facultăţi, planuri care vor fi aduse de d. Pompiliu.*

x *Recurs în contencios.*— La Curtea de Apel secţia I, s'a introdus un interesant recurs în contencios.

Acţiunea a fost introdusă de membrii comitetului liceului extern de fete din Botoşani : d-na Eliza Gheorghiu, I. Tudor, Simon Labin şi C. Ştefănescu, în contra deciziei Ministerului Instrucţiei publice, prin care comitetul şcolar a fost disolvat.

x **Teatrul Naţional**— Astă seară se va juca de către Echipa Teatrului Naţional din Bucureşti, în frunte cu *Doamna Agepsina Macri*, *„Păpuşile“*. comedie în 4 acte de Pierre Wolfi care a obţinut un succes formidabil în actuala stagiune, la Bucureşti.

— Faimosul *Cor al Cazacilor de Don*, care a repurtat un succes desăvîrşit pe scena Ateneului Romînd din Bucureşti va da *un singur concert* la Iaşi în Sala Elisabeta, în seara de *Luni 27 Februarie* c.

Biletele la Agenţia Braşcu.

— „Omul cu Mârţoaga“ care a obţinut cel mai formidabil succes în întreaga ţară, se va mai juca în Sala Teatrului Naţional, în seara de 29 Februarie c.

Cererile de locuri fiind mari, publicul este rugat a-şi procura din timp biletele, la Agenţia Braşcu.

x D. prof. dr. Slătineanu a plecat la Berlin.

x Azi după amiază se întruneşte la Primărie comisiunea pentru azima evreiască de Paşti.

x Doctorul **Brener** *specialist mamoş*, boli de femei, consultă de la 2 până la 6 p. m.

x **Accident de tramvai.** — O nenorocire s'a întâmplat în piaţa Tufii. Constantin Teodorescu, din str. Adunaţi 8, conductor la tramvai pe când „lega“ două vagoane a fost puternic tamponat.

In stare gravă a fost transportat la spitalul Sf. Spiridon şi internat în secţia d-lui prof. dr. Anghel.

x Sâmbătă seara, d. N. Costăchescu a conferenţiat la cercul de studii al partidului naţional-ţărănesc, despre : doctrina ţărănistă“.

Sâmbătă 25 crt. d. G. Zane va conferenţia despre „stabilizarea leului“.

x Cu ocaziunea încheierii bilanţului pe anul 1927 a avut loc eri la Banca Moldova o adunare generală a tuturor directorilor şi procuriştilor centralei şi a sucursalelor băncii.

A urmat un banchet la Elysée.

x Numeroşi studenţi basarabeni au plecat ieri în Basarabia în vederea sărbătorilor din săptămâna aceasta (intrarea în postul Paştelui.

x DE LA A. C. F.— Membrele active ale *Asociaţiei Creştine a Femeilor Române* din Moldova, sunt rugate a lua parte la adunarea generală din ziua de Marţi 21 Februarie 1928 ora p. m. în local. Asociaţiei din str. Dancu No. 5.

In caz când la această dată nu se va întruni numărul de membre cerute de Statut, adunarea generală se va ţine la 28 Februarie la aceiaşi oră şi în acelaş local, cu ori care ar fi numărul membrelor prezente.

La ordinea zilei 1) Darea de seamă a Consiliului de Administraţie asupra activităţii Asociaţiei, în cursul anului 1927, 2) Raportul financiar, votarea bugetului, 3) Alegerea consiliului.

x **Redeschiderea cursurilor la medicină.**— Decanul facultăţii de medicină, d. dr. Ştefănescu-Galaţi, a făcut cunoscut rectoratului Universităţii, că toate cursurile acestei facultăţi s'au redeschis de azi dimineaţă.

x Toate numirile de profesori titulari la facultatea de teologie din Chişinău s'au făcut, în afară de aceia a Arhimandritului Scriban.

x Curtea de Apel s'a pronunţat în cererea de faliment introdusă de Banca Carpaţilor din Bucureşti, contra Societăţei Comerciale din Bacău. Societatea Comercială a fost apărată de d. Camil Gârcineanu.

Curtea a respins cererea.

— La balul „Ami“ (Avocaţi, medici, ingineri) care va avea loc în seara de 25 Februarie la Teatrul Naţional, d. Rosenthal proprietarul cunoscutului atelier „Foto-Rembrandt“ va executa fotografii pentru publicul amator, în foyerul Teatrului.

Concertul V. Henkin

Mercuri 22 Februarie, va avea loc la Teatrul Sidoli, concertul celebrului bariton V. Henkin. Programul concertului cuprinde romanţele cunoscutului poet Beranger, cântece de bufon, cântece populare caucaziane, italiene, hasidene, etc. D. Henkin va cânta în limbile română, italiană, persă şi idisch.

Victor Henkin a dat concerte în America, la Londra, Paris, Berlin, Viena, Praga, Varşovia şi celelalte oraşe mari, unde a avut pretutindeni succese extraordinare.

Pentru fiecare cântec Henkin are un fard şi costum special. Costumele sunt confecţionate după schiţele făcute de pictori celebri. Henkin este şi un actor dramatic de mare talent

Adânca înţelegere a bucăţilor cari le cântă este secretul succesului lui. Romanţele lui Beranger în special le cântă cu o măestrie de nedescris. Cântecele de bufon,—în Rigoletto de ex.— posedă şi o mimică perfectă, şi atinge astfel cele mai sensibile coarde ale inimelor auditorilor. Bufonul cântă dragostea pentru regina visurilor, despre trandafiri şi despre lovitura trădătoare de „mizericordia“. Cântecele caucaziene (Kinto) Henkin le execută în costumele de caucazian cu mult farmec şi sinceră veselie. El execută ireproşabil cântecele şi romanţele româneşti şi italiene.

„Cântecele hasidе“ artistul le execută în costum hasid, transportând pe auditori în înălţimile cereşti ale misticei muzicale hasidе, pline de tristeţe, optimism, şi accese de veselie. Henkin exprimă în mod atât de real tristeţea şi veselia încât publicul se întristează când cântă dorul şi se amuză când ne cântă lucruri vesele, iar cântecele comice stârnesc hohote de râs printre spectatori.

CRONICA DRAMATICĂ
de *Wratislavius*

TEATRUL ELISABETA

Ciclul trupei „WIKT“

„Cei 7 spânzuraţi“ (3 acte de *Andreief*)
„Toivie Lăptarul“ (3 acte de Schalom-Alechem)

(Continuare din pag. I-a)

Dar, cum am spus mai sus, mai sunt încă două tipuri, accidentale. Unul un criminal ordinar, un servitor cretin şi poltron, care şi-a ucis stăpânul ca să-l prade şi al doilea, antipodul acestuia, un bandit de codru, nespus de curajos, plin de vigoarea omului primitiv, care ştie să rădă 'n faţa morţii cum a făcut ani de-a rândul, zi cu zi Andreiev a ştiut însă, să dele acestui tip atâta plasticitate, încât cu toate păcatele, aşa hoţ de codru cum este, ne devine simpatic, dacă nu prin alt-ceva, dar prin contrastul între firea lui curajoasă şi jalnicele instrumente ale „autorităţii“, ale acelora care'l judecă şi condamnă.

Mai insistăm atât asupra acestui tip şi pentru a releva impresionanta interpretare a d-lui *Turkow*, care pătrunzând toate detaliile şi intenţiunile lui Andreiev, a compus un specimen la nivelul creaţiunii maestrului rus. Masca şi ţinuta, gesturile şi vorba, dar mai ales clocotul continuu, al fiarei, care ştie privi moartea 'n faţă şi care prinsă şi încătuşată, nu găseşte o clipă astâmpăr, în cuşca în care a închis'o puterea omenească. Dar momentele de destrămare—inevitabile chiar celei mai oţelite naturi, cât de bine au fost redate. Cu o gradaţie... şi cu un simţ al nuanţelor, cu totul remarcabile.

Deşi episodic, dar tipul acesta ne-a impresionat profund şi'l privim ca cea mai bună realizare a d-lui *Turkow*—în acest ciclu. Mai bună chiar, decât interpretarea din seara următoare, când a jucat pe marele erou al lui *Schalom-Alechem*, pe *Tewie Lăptarul*.

Despre *„Tewie“* noi avem o concepţie deosebit de înălţătoare. Privim personajul acesta, ca fiind nu numai cea mai complexă şi cea mai pregnantă din toată galeria de tipuri ale celui mai mare scriitor jidisch—a *genialului* Schalom-Alechem, dar el constitue pentru noi unul din tipurile cele mai reprezentative din toate literaturile câte le cunoaştem. Afară de aceasta *„Tewie“* mai este oarecum o quintesenţă a calităţilor bune ale unui neam întreg, care suferind mult, are ca nimeni altul dezvoltat în el simţul milei şi al iertării, simţul iubirii faţă de aproapele în nevoe. Dar mai ales, el duce cu dânsul o ecomoară fără seamăn, aceia a nădejdii în mai bine, care'l face să'nfrunte cele mai mari lovituri, fără să despereze. Credinţa necliintită în D-zeu, îl face pe *„Tewie“* să primească loviturile cu resemnare şi să treacă uşor (cel puţin să pară că trece uşor) peste toate nevoile cu care e hărăzit din belşug.

Un asemenea tip, cu psihicul atât de complicat, este extrem de greu de redat. Unii susţin chiar, că *Schalom* Alechem nici nu trebuia să'l pună în scenă. Noi credem că n'au dreptate.

Cu atât mai mult, cu cât lucrarea dramatică nici nu prezintă decât un mic fragment din tipul pe care'l cunoşteam, din cele 10 nuvele-povestiri ce formează ciclul *„Tewie Lăptarul“*.

Tuturele actele dramei nu sunt decât punerea în scenă a schiţei „Hava“ şi a unei părţi din o altă schiţă *„Lech-Lechu“*. Adică epizodul tragic din viaţa lui *Tewie* : fuga fetii sale din casa părinţilor şi măritişul ei cu un creştin şi al doilea episod : expulzarea din satul în care a trait în cea mai deplină prietenie cu toţi, vreme de peste 50 de ani.

Dar, pe când în fragmentele novelistice el respinge pe fata disperată, ce vrea să'i aţină calea şi să'i ceară iertare în lucrarea dramatică, conflictul se termină prin împăcarea cu copilul rătăcit, cu care împreună va lua tolagul lui Ahasver şi va pleca în necunoscut.

Evident, că este imposibil, să redăm în câteva notări sumare adâncimea psihologiei atât de complexe a acestei măreţe figuri, cum e „Tewie Lăptarul“. Credem însă, că cititorul ne va înţelege, de ce spunem că şi sarcina interpretului este nespus de grea. Şi dacă d. *Turcow* n'a corespuns tipului ce'l avem în imaginaţie, e tocmai fiind-că nu toate aspectele sub care'l cunoaştem pe erou sunt dramatizate, ci numai o parte din ele. Această parte, fără îndoială c'a jucat'o cu multă vervă şi cu nota caracteristică lui *Tewie*. O rară bonomie şi o tot atât de rară încredere în puterea Dumnezeirei.

Rolul fetii a fost bine jucat de către d-na *Kaminska*. Restul tipuri episodice în bună notă de ansamblu.

O lume imensă, grămădită ca boabele pe strugure, a aplaudat cu multă căldură pe interpreţii dramei lui Schalom Alechem— în special pe erou „*Tewie Lăptarul*“.

W.

Dr. Albert Ficler
Specializat în principalele clinici din *Berlin, Leipzig şi Frankfurt a/M.*, în
Boli interne, Boli de Stomac, Intestine, Ficat şi Boli de nutriţie : Diabe (Tratamente cu insulin), **Gută Arterioscleroză**, *etc.*
Tratamente cu
DIATERMIE
pentru toate maladiile indicate
Cons.: 9—11 şi 3—6.
Iaşi, Str. Lăpuşneanu 27

BIBLIOTECA UNIVERSITĂȚII -IAȘI-

ANUL XXIV No. 6228

3 LEI EXEMPLARUL

MERCURI 22 FEBRUARIE 1928

ABONAMENTE

Lei 1000 pe un an
„ 500 „ 6 luni
„ 300 „ 3 luni

OPINIA

ZIAR POLITIC COTIDIAN

ANUNȚURI

se primesc Loco și la Agențiile de Publicitate

și la Administrația ziarului

Iași—Str. Gh. Mârzescu 17

PERSPECTIVE INTUNECATE

— ȘOMAJUL —

Numărul muncitorilor rămaşi fără lucru creşte şi în ţara noastră, din zi în zi. Pe rând, industriile cele mai prospere sunt lovite de marasm şi după o luptă disperată cu greutăţile financiare, trebue să închidă porţile uzinelor.

Criza s'a resimţit înăiău în Ardeal, unde industriile au o dezvoltare mai mare. S'a dat alarma, încă de a cum câţiva ani, dar guvernele n'au fost în stare sau n'au vrut să ia nici o măsură eficace. Astăzi răul a cuprins întreaga ţară. Chiar la Iaşi avem un număr neobişnuit de şomeri.

Situaţia aceasta nu e firească şi nu trebueşte explicată prin criza generală mondială. E vorba de o boală specifică ţării noastre şi datorită lipsei de alimentare financiară.

Intregul organism economic sufere de inaniţie: nu i se dau capitalurile necesare. Banii, fiind rari, au ajuns extrem de scumpi. Dobânzile au ucis în ultimii ani jumătate din comerţul şi industria ţării.

Singura salvare este aducerea de capitaluri străine. Lucrul apare cu o evidenţă din ce în ce mai strigătoare.

Ne înăbuşim şi ne distrugem, mâncându-ne din propriul nostru trup ca să ne menţinem viaţa. Politica dusă până acum s'a dovedit ineficace.

D. Vintilă Brătianu are datoria să renunţe la formulele sale, — dacă nu vrea — să lase locul altora, care să încerce şi sistemul opus.

*

Şomajul lucrătorilor de fabrici este numai începutul unei formidabile crize de muncă, întinzându-se asupra tuturor activităţilor ţării. In adevăr, curând vor intra în viaţă zecile de mii de studenţi cari stau azi pe băncile universităţilor (a Bucureşti sunt mai mulţi studenţi ca la Universitatea din Paris). Ce vor face aceste elemente, îndreptate spre rolul de conducători, dacă nu vor avea ce conduce? La ce vor fi întrebuinţaţi atâţia chimişti, şi ingineri, dacă şi fabricile care mai sunt se vor închide? Ce vor avea de lucru viitorii avocaţi, într'o societate fără viaţă economică? Locurile din magistratură şi din învăţământ sunt limitate şi în curând vor fi toate ocupate. Numai pentru medici sunt plăşi care aşteaptă. Dar acolo nu prea vor să se ducă cei care timp de şapte ani s'au obişnuit să stea într'un oraş mare.

Dacă nu se vor înviora cât mai grabnic toate ramurile de activitate productivă prin aducerea capitalurilor şi punerea în valoare a bogăţiilor naturale, ne aşteaptă cea mai teribilă perioadă din existenţa statului nostru.

Legiuni întregi de şomeri se vor forma în marginea tuturor straturilor sociale. Guvernele demagogice vor căuta să rezolve printr'un funcţionarism excesiv, inflaţia de licenţiaţi şi diplomaţi. Bugetul însă nu va putea suporta această nouă apăsare. Se vor face reduceri, nimeni nu va fi la locul lui, nemulţumirea va creşte, se va transforma în deprimare şi revoltă.

Profeţiile acestea însă, ar putea să nu se împlinească, dacă cei răspunzători se vor trezi cât mai este vreme.

— Y —

Mare criză economico-socială

în Germania şi Rusia

Germania se află în pragul unei formidabile crize economico-sociale. E vorba ca mâne 22 Februar, cartelul industriaşilor metalurgici să proclame lock-out, solidarizându-se cu industriaşii din Germania centrală care şi-au congediat lucrătorii de oarece nu pot satisface cererea urcării salariilor.

Dacă se proclamă lock-outul, vor fi azvârliţi pe drumuri peste 800,000 lucrători, din care numai la Berlin 250,000.

*

In Rusia, starea economică este alarmantă. Un comunicat al ministerului de comerţ din Moscova arată dificultăţile aprovizionării cu mărfuri şi alimente. Ţărănimea n'are bani să-şi cumpere cele necesare. Mizeria în clasa mijlocie şi şomajul în rândurile proletariatului, încep a face adevărate ravagii. Cu mari greutăţi, Statul întreţine aproape 2 milioane şomeri, iar criza este în creştere.

„OPINIA" LITERARA ŞI ARTISTICA

Dicţionarul de rime

Un profesor din Lyon lucrează de mulţi ani la un dicţionar de rime, crezând că în modul acesta va înlătura nopţile de zbucium ale poeţilor în căutarea unui vers.

Cazna profesorului francez e o muncă de Sysiph, fiindcă oricât trudă ar depune, pare aproape imposibil de realizat perfect un asemenea dicţionar. Cuvintele, care se potrivesc între ele, sînt în număr enorm şi poate niciodată zăbava şi cercetarea scrupuloasă nu le va putea aduna pe toate în acelaş volum. Şi în definitiv, această carte nu va folosi în niciun caz talentelor sigure. Ar fi destul de dureros pentru un poet să recurgă la dicţionar în momentele lui de creaţie. Poezia adevărată ţîşneşte singură, fără calcule migăloase şi fără concursul niciunui manual ajutător. Inspiraţia autentică n'are nevoie de dicţionare.

i. b.

FAPTE

Femeile academiciene.

In nici o ţară din lume nu cunoaştem încă pe femeea academiciană. Acum câtva timp s'a discutat mult această temă în Franţa şi totuşi femeile încă n'au dat vre-o academiciană. Acum 75 de ani, în Spania, poeta Gertrudis de Avellanaeda avu curajul să dee asalt unui fotoliu rămas vacant în urma morţii lui Juan Nicasio Gallega. Celălalt candidat cedă imediat poetei, dar plenul academiei o respinse.

Totuşi singura cale eficace, este ca femeile literate să aibe curajul să-şi pună candidatura, până când în cele din urmă vor reuşi.

Friul şi cravaşa

D. Raymond Poincaré, la sfîrşitul desbaterilor financiare, care ieş sără pe placul său, răspunse unui ziarist conservator care-i reproşa că nu crăvăşise îndeajuns pe unii adversari:

—„Politica este ca un manej, unde arta de a te servi la timp de frîu, evită concursul cravaşei".

(Continuarea în pag. 4-a)

Un proces de les-majestate

în jurul morţii regelui Ferdinand

Parchetul de Braşov a deschis acţiune publică contra deputatului naţional-ţărănist dr. Aurel Dobrescu, acuzat de les majestate. In consecinţă, s'a cerut Camerei ridicarea imunităţii parlamentare a deputatului opoziţionist.

Delictul imputat d-lui Dobrescu a fost comis printr'un apel către cetăţeni, în care se afla pasajul următor:

„...liberalii, prin curtenii lor, au reuşit să stoarcă regelui în agonie (sau poate chiar mort!), chemarea lor la putere, într'un moment când nu exista nici o justificare pentru aceasta".

E curios a se găsi în aceste cuvinte un delict de les-majestate. Este pur şi simplu vorba de o răzbunare guvernamentală în contra unui opozant turbulent şi incomod. Şi nu ştim dacă guvernul e fericit inspirat când deschide astfel de procese.

Dar partea interesantă a afacerii este că dr. Dobrescu stăruieşte în punctul de vedere exprimat în pasajul încriminat, printr'o următoarea declaraţie făcută ziarului „Lupta":

„Rog pe cetitorii ziarului „Lupta" să-şi aducă aminte că exact în ziua în care jumătate din deputaţii actualului Parlament, alesi în pripă de generalul Davidoglu, au fost validaţi, **regele Ferdinand a fost declarat mort!** Nu ni se pare ciudată această coincidenţă?"

Iată tema unei discuţii senzaţionale care ar fi să se dea faşoare în faţa justiţiei, dacă guvernul va face greşeala să stărulască în acest proces.

X

Din toată lumea

Oraşe scufundate — In diferite puncte ale Mării Caspice, dar mai cu seamă la ţărmul de sud-est, între Baku şi graniţa persană—când apa este liniştită, oamenii văd conture fantastice de oraşe care s'au cufundat din vremuri imemoriale. Localnicii chiar denumesc acele vedenii: „oraşele cufundate".

Guvernul sovietic a numit o comisie de specialişti care să cerceteze aceste urme ale unei civilizaţii de odinioară.

*

Un asasin idealist.— La o bărbierie în oraşul Alger (Africa de nord) s'a întâmplat un caz ciudat. Un cetăţean venise să se radă; dar pe când îi săpunea barba, lucrătorul i-a tăiat gâtul cu briciul. Nefericitul a murit îndată.

Dus la poliţie, lucrătorul asasin a declarat că a ucis... pentru ideal! Se pare că-i nebun.

*

Bijuteriile Mariei Antoaneta.— La Londra s'au vândut prin licitaţie un colier şi o tiară compuse din rubine şi diamante. Aceste obiecte preţioase au aparţinut reginei Maria-Antoaneta care, după cum se ştie, a murit pe eşafod în timpul Revoluţiei franceze.

*

Bilete de familie pentru călătoria cu trenul.— Direcţia căilor ferate elveţiene are intenţia să introducă bilete de familie. O familie compusă din trei sau mai multe persoane se va bucura de o reducere de 50 la sută din costul fiecărui bilet, pentru orice clasă.

*

Tragediile şomajului.—Un negru congediat dintr'o fabrică din Chicago, a ucis cu revolverul pe cel care-l băruia că-vinovat de darea lui afară; apoi a început să tragă la întâmplare în jurul lui, omorând patru persoane, dintre care doi poliţişti, şi rănind alte două. Un agent de poliţie reuşi în cele din urmă să-l ucidă.

LITTLE TICH

CLOWN CELEBRU ŞI PREMERGĂTOR AL COMICULUI CINEMATOGRAFIC

Zilele trecute a murit la Londra, în vrâstă de 60 ani, vestitul clown Little Tich, cu numele adevărat Harry Relph. El avea numai 1.20 înălţime şi în intimitate cânta din violoncel. Lucrul acesta e scris în anunţul mortuar. Tot de acolo aflăm că Little Tich avea şase degete la fiecare mână şi că odată coborât de pe scenă devenea trist şi retras din cauza urâţeniei şi piticiei cu care-l bătuse soarta.

Acest clown este foarte mic, dar nu era urât. Gloria lui nu se limita la music-hall ci se întindea şi în literatură. Jean Lorrain a văzut în el un chip de al lui Goya şi iluştrii actori francezi l-au proclamat primul dintre comedienii engleji.

Little Tich purta pe scenă nişte tălpi gigantice pe vârful că ora se ridica cu agilitate acrobatică. O muzică săltăreaţă îi întovărăşea dansul şi mimica. El născocea personagii; mai ales era foarte amuzant în dama grotescă, rătăcită într'o derată mondenă. Comicul lui era rece, anglo-saxon; „genul" şi-l inventase singur şi aceasta i-a adus elogiile excepţionale de pe vremuri.

Little Tich a fost mult imitat în ultimii douăzeci de ani. Charlie Chaplin, care a luat de la dânsul cele mai multe din stângăciile lui calculate, n'ar fi decât un plagiator al bătrânului clown.

Clownii noi nu mai sunt astăzi de cât nişte gimnastici fantaşti, gesticulând în ritm de trombon şi de banjo. Little Tich compunea adevărate caricaturi în care puteam recunoaşte propriile noastre stângăcii, infirmităţi şi chiar iluziile noastre.

In satira lui era psihologie şi grija lui de a copia şi a ridiculiza viaţa era ceva profund care mişca. De aceia Little a fost considerat ca un adevărat artist.

Căutarea paternităţei

de *Dr. Hugo W. Schönblum*
Avocat

Un proces de pruncucidere, a juraţi, unde meseria m'a chemat să apăr o biată nenorocită alături de colega mea d-na Paula Petrea, pare a fi produs o mică revoluţie femenină în târgul nostru liniştit. De la acel proces, în care în elanul apărării mi-am permis şi o succintă incursiune în domeniul căutărei paternităţei, s'au succedat,—la scurt interval,—două articole în care „sexul frumos", prin pana măestrită a d-nelor Petrea şi M. Zosin, —şi—au spus păsul.

Socotind însă că dreptul la căutarea paternităţei esta un drept natural, care stă deasupra oricărei legi, o explicaţie mai mult sau mai puţin judicioasă se impune.

Dreptul roman, scheletul dreptului actual, a evitat să legifereze această chestiune, limitându-o la cunoscutul principiu juridic: „Mater sempra certa est, pater is est quem justae nuptiae demonstrat". In timpul dezagregărei şi corupţiunei familiei romane, în epoca imperială, izvorând dreptul subiectiv al copiilor legitimi la alimente din partea părinţilor, Justinian a extins acest principiu şi la fii nelegitimi, cu oarecari restricţii.

Dreptul comun vechi, contopire al celui roman cu cel germanic şi canonic, a interzis căutarea paternităţei pe orice cale; cauza rezidând în interesul signiorilor feudali care-şi recrutau majoritatea mercenarilor dintre bastarzi. Şi aşa, continuând tradiţia, ne găsim azi în

(Continuarea în pag. 4-a)

OLIMPIADA DE IARNA

Suedezul *Grafström* a ieşit învingător în concursul internaţional de patinaj artistic, la St. Moritz (Elveţia).

ASPECTE

Basmul imunităţii parlamentare

Camera va lua în discuţie astăzi sau mâne raportul comisiunei care s'a pronunţat pentru ridicarea imunităţii parlamentare d-lui Aurel Dobrescu, deputatul naţional-ţărănist exclus deocamdată dela treizeci de şedinţe.

D. Aurel Dobrescu este învinuit de rebeliune şi les-majestate în urma tulburărilor dela Făgăraş de astă toamnă; faptele pentru care este urmărit judiciar sânt grave: Dacă d. Dobrescu e vinovat, nu înţelegem de ce a fost tolerat atâtea luni, de ce Camera a împiedecat cursul justiţiei nerezolvând cât mai urgent cererea parchetului care avea să continue cercetările în privinţa rebeliunei instigată de deputatul ţărănist.

Nu înţelegem, vorba vine. Noi înţelegem prea bine maşinaţiunile parlamentului liberal: el ţinea mereu suspendată de asupra capului d-lui Dobrescu cererea de a i se ridica imunitatea parlamentară, ca o sabie a lui Damocles; cu această cerere se săvârşea un permanent şantaj asupra deputatului ţărănist.

Şi când Camera liberală s'a convins că asemenea mijloace nu pot înfrânge un adversar curajos, după ce l-a exclus pentru a nu-i da posibilitatea să se apere, a hotărât să admită cererea parchetului şi să-l lase la voia întâmplării.

Ne amintim dezbaterile tumultuoase din Camera franceză când s'a cerut ridicarea imunităţii parlamentare a deputaţilor comunişti condamnaţi definitiv pentru fapte mult mai grave decât acelea cari sânt în sarcina d-lui Aurel Dobrescu; numai când

(Continuarea în pag. 4-a)

NOTA VESELĂ

Amor contimporan.

El: — „Ziceaţi adineori că tatăl d-vs. are trei moşii în Covurlui".

Ea: —„Da, şi două în Iaşi".

El: — „Ei, şi puteţi să vă mai îndoiţi de iubirea mea".

NOTE TEATRALE

D-na Bârsescu şi elevii săi

IN „SAPPHO"

Acei care au avut îndemnul de a vedea spectacolul dat de d-na Agatha Bârsescu Vineri seara cu elevii săi, nu s'au înşelat. Frumuseţa şi interesul tragediei „Sappho", interpretarea, publicul numeros şi entusiasmul din sală, toate au contribuit pentru a ne da înr'adevăr o sărbătorire artistică, de şi spectacolul nu a luat proporţiile unui representaţii de adio, cum greşit au înţeles şi au anunţat unii admiratori ai marei noastre tragediane.

Spre norocul nostru, marea tragiană va mai juca încă şi după cât ni s'a spus, *spectacolul de adio va avea loc abia în stagiunea viitoare şi va fi dat cu artiştii Teatrului Naţional pe care d-sa a ştiut atât de bine să-i considere şi să-i aprecieze.*

De data aceasta dna Bârsescu ne-a prezintat câte-va elemente — roade ale muncei sale neobosite care îi fac multă cinste şi care spre mândria noastră a ieşenilor, ne dau garanţii sigure pentru viitor.

Asupra interpretărei, jocului şi dicţiunei extraordinare a celei mai mari artiste ce a avut ţara românească,—credem că e de prisos a mai reveni; — ar fi poate să-i micşorăm prin aceasta, ceva din marea sa personalitate artistică.

Ocupându-ne de Dl. *Buraga* întrepretul rolului „Phaon" — nu putem spune de cât că deşi elev — datorită marei sale maistre — este un artist format în toată puterea cuvântului. Un timbru curat, o dicţiune irepro-şabilă, un joc de scenă atât de sigur, comunicativ şi simpatic, îi asigură credem succese nebănuite. D-ra *Veronica Vasiliu*, elevă abia în al doilea an a fost o surpriză neaşteptată.

Siguranţa, gigăşia, distincţia vocei şi a jocului, toate au contribuit ca să ne redea o admirabilă „Melitta". D-ra *Maicu* în rolul „Eucharis" s'a achitat pe cât de simpatic pe atât de conştiincios. Restul ansamblului între care d-nii *Olănescu* şi *Constantinescu* au adus aportul D-lor de sîrguinţă pentru deplina reuşită a spectacolului.—Recunoştinţă dar D-nei Agatha Bârsescu, admiraţie d-lui V. Tempeanu pentru traducerea nespus de frumoasă, şi încurajare talentaţilor elevi.

C. V.

In pag. III-a

Ultima Oră

telegrafică şi telefonică

Sala Teatrului Național

Sâmbătă 25 Februarie 1928

CERCUL A. M. I.

(Avocați, medici, ingineri), a organizat și anul acesta

Tradiționalul și marele

Bal mascat, costumat și necostumat

3 muzici: o fanfară, un jazzband militar și jazzbandul TAUSTER

Intrarea numai cu invitații.

Biletele s'au pus în vânzare la Brașcu și la sediul cercului A. M. I. str. Lăpușneanu 2 etaj, de unde se pot lua între 6—8 seara, orice informații.

Pentru loji a se adresa numai la cerc.

DACĂ EȘTI RĂCIT!

Cutie cu 2 tablete

VINDECĂ TESTA COMBATE
INFLUENȚA - GRIPA - FRIGURI
JUNGHIURI – NEVRALGII

De avut în toate Farmaciile și Drogheriile din România

România
Corpul Portăreilor Trib. Iași
PUBLICAȚIUNE No. 49
Anul 1928 luna Februarie 17

Se publică spre cunoștința generală că conform adresei Jud. Ocol II Urban Iași, No. 30081 | 1927 se va vinde prin licitație publică în ziua de 15 Martie 1928, ora 10 a. m. averea mobilă sequestrată cu procesul verbal din 3 | 8 | 1927 de la Max Maisner la pretenția Maer Bachman avere compusă din: una mașină de cusut „Singer" și una oglindă cu mesuță.

Vânzarea se va face în Iași, Piața Sf. Spiridon pe bani gata și în asistența comisarului respectiv.

Șef Portărel, Indescifrabil
Secretar, Munteanu

România
Corpul Portăreilor Trib. Iași
Publicațiune No. 48
Anul 1928 luna Februarie 17

Se publică spre cunoștința generală că conform adresei Jud. Ocol II Urban Iași No. 30082 | 1927 se va vinde prin licitație publică în ziua de 14 Martie 1928 ora 10 a. m. averea mobilă sequestrată cu procesul verbal No. 3 | 8 | 927 de la Ioan Alexandrescu la pretenția Maer Bachman, avere compusă din: una mașină de tictuit pielărie.

Vânzarea se va face în Iași, Piața Sf. Spiridon pe bani gata și în asistența comisarului respectiv.

Șef Portărel, Indescifrabil
Secretar, Munteanu

DE INCHIRIAT una cameră mobilată cu intrare separată în str. Lăpușneanu No. 35 în casele în curte jos la Elysée.

INSERȚIE *)

Un răspuns la „O lămurire"

Domnule Director,

Pentru edificarea opiniei publice, vă rog a publica următoarele:

In calitate de procurator al fabricei de ciorapi și tricotaje Arthur Rechler din București am rugat pe Dovsem Bercovici, care dintr'o regretabilă întâmplare a ajuns să fie negustor, să-și respecte obligațiile ce le are pentru sus zisa fabrică, invitându-l să-mi achite o sumă de bani pentru o serie de polițe girate și protestate ce se aflau la mine.

La refuzul lui, l'am avertizat că-i voi aplica sechestru, pentru a-mi salva suma datorată.

Acest specimen de negustor împreună cu un frate al său o brută, care răspunde la numele de Rubin, pe care de rușine îl trece drept un funcționar anonim, au crezut că trebue să lichideze datoria prin fapte brutale ca în plin codru, săvârșite asupra mea. De asemenea mi-au devalizat geanta încercând să sustragă cu forța efectele;

Cum d-sa fără nici un scrupul debitează murdare calomnii pe socoteala mea, declar că nu voi mai răspunde la nimic, lăsând pe seama justiției căreia l'am reclamat să-l pue la punct.

Primiți etc.

Iosef Herșcovici
București, str. Sfințilot 67

*) Redacția nu răspunde de cele publicate în această rubrică.

Dr. H. Wechsler

Boli interne, Genito-urinare Sifilis

DIATERMIE

pentru boli urinare, boli de femei, reumatism, nevralgii, migrenă, gută, diabet, boli de stomach etc

Consult: 8-11 a. m. 2-8p. m.

IAȘI, str. Armeană 4

Tribunalul Iași secția III-a

Publicație de Vânzare

No. 1516 din 18 Februarie 1928

Se încunoștiințează că Trib. Iași s. III-a, în urma raportului D-lui Jude Sindic No. 877 | 1928 a autorizat ca prin mijlocirea Corpului de Portărei Iași, să scoată din nou în vânzare prin licitație publică, averea imobiliară a falitului Avram Burt din Com. Ungheni Jud. Iași, compusă dintr'un loc de casă în întindere de aproximativ 3.000 m. p. împrejmuit cu gard de scânduri și evaluat de expert la suma de 22.000 lei.

Vânzarea și adjudecarea acestui teren în întindere de 3.000 m. p. va avea loc în pretorul Trib. Iași s. III-a în ziua de 1? Martie 1928 ora 13 p. m. începându-se licitația publică de la suma de 22,000 lei evaluată de expert.

Dosar No. 30 | 926

Președinte, M. Eșianu
Portărel, I. Popovici

Publicațiune

Se aduce la cunoștința generală că în ziua de 5 Martie 1928 ora 11 a. m. se va ține licitație publică cu termen scurt în localul Rectoratului dela Universitatea din Iași, pentru darea în întreprindere a următoarelor lucrări: Inlocuirea boilelor și fascicolelor tubulare dela 3 cazane ale Uzinei Universității din Iași, Licitația se va ține a la Universitatea din Iași, și la Ministerul Instrucțiunei Publice, secția Tehnică.

D-nii concurenți vor licita în conformitate cu legea comptabilității publice Art. 72—83 și cu condițiile Generale pentru întreprinderi de lucrări publice.

De asemenea va depune odată cu oferta și garanția de 6 la sută, la valoarea lucrărilor, în numerar sau în efecte garantate de stat.

Se atrage atenția D-lor, concurenți că garanția fie în numerar fie în efecte trebue să se consemneze la casa de depuneri sau la vre-o Administrație Financiară și numai recipisa se va depune odată cu oferta, în ziua licitației.

In caz contrariu ofertele nu vor fi luate în considerație și concurenții vor fi respinși dela licitație.

Devizele și planurile cum și orice alte informațiuni relative la aceste lucrări se pot obține în fiecare zi de lucru la cancelaria Rectoratului Universității din Iași, între orele 10-12 a. m.

No. 5441 — 928
Pentru conformitate
Secretar, V. Smochină

Iași, 15 | 2 | 1928.

ATENȚIE! Maestră croitoreasă, caută lucru în familii bune. E. Bălan str. Cuza Vodă 32.

DOCTOR
Tr. Mihailescu
asistent universitar
chirurg secundar gynecolog la spit. Maternitatea
BOLI DE FEMEI, GENITO-URINARE-SIFILIS
Str. Lăpușneanu No. 18, etaj
Telefon No. 164
Consult. 1—3

Dr. H. ZANFT
Specializat la Berlin
Boli de Piele, Sifilis, Venerice
Instalațiuni speciale pentru tratatament cu
DIATHERMIE
RAZE ULTRAVIOLETE
Consult. 8-11 — 2-7
Stradela Golia No. 9.

DOCTOR
L. HEITEL
MAMOȘ
De la clinicile din Berlin, Viena Frankfurt
Boli de femei și nașteri
Str. Săulescu 2 (alături de Biserica Talpalari)
Consultațiuni 3—6 p. m.
Pentru săraci gratis zilnic.

Dr. L. BALLIF
medic primar
BOLI MENTALE ȘI NERVOASE
str. Alexandri No. 5
(Laboratorul Dr. Franke)
Consult. 6 — 7 jum. p. m.

DOCTOR
Dora Coslowsky
MAMOȘ
de la clinicile din *Paris* și *Montpellier*
BOLI DE FEMEI, NAȘTERI
Consult. 3—6 p. m.
Strada Cuza Vodă No. 16.

Adunare național-țărănistă

LA SCULENI

Inaugurarea clubului

Duminică a avut loc inaugurarea clubului național-țărănesc din Sculeni Din partea organizației centrale au participat d-nii N. Costăchescu, N. Canano, prof. dr. Râșcanu, Alfons Herovanu și N. Gheorghiu, iorghist.

La intrarea în Sculeni, fruntașii ieșeni au fost întâmpinați de comitetul local și grupuri compacte de țărani.

Inainte de inaugurarea clubului a avut loc o populată întrunire la care au vorbit d-nii I. Bejenaru, Alfons Herovanu, prof. dr. Râșcanu, P. Bogdan, avocat Macri-Țiganași, N. Gheorghiu și prof. Costăchescu.

După întrunire mulțimea a condus pe fruntași la localul clubului, unde s'a depus steagul și a avut loc inaugurarea.

A urmat un banchet dat de comitetul local în onoarea fruntașilor ieșeni. S'au ridicat mai multe toasturi.

Sătenii au adunat 675 lei pentru fondul de rezistență.

P.

IMPRESII

„Pământ și Soare"

de G. Bărgăuanu

Am citit versurile tânărului avocat simpatic, cu care sunt în contact de vre o cinci ani și mai bine.

Mi-au mers drept la inimă; sunt scrise așa de înțelept de parcă tânărul autor ți-ar da a înțelege că el suferă compătimind pe cei care muncesc la arșita Soarelui (tată) și la lucrul pământului (mama).

Căci ce poate fi Soare și Pământ? Mama este pământul care ne hrănește și soarele Tata care pe toți, pe cei buni ca și pe cei răi ne încălzește.

Eu care am avut noroc să-mi procur din timp volumul „Pământ și Soare", nu m'am înșelat. Nu te mai saturi cetindu-l. E scris bine, frumos compătimitor pentru cei mulți care ne vin cu carele încărcate cu grâul ce ne hrănește—frumos ca aurul, ca raza Soarelui—muncit, cărat și plămădit de truda iubitului sătean.

C. Crețu
Funcționar la Justiție

DOCTOR
HERMANN N. MORGENSTERN
Specialist din Viena pentru
BOLI INTERNE ȘI VENERICE
Tratament modern al bolilor *de Stomac, Inimă și Plămâni*
Raze ultra-violete,
Băi de lumină, Elektroterapie.
Str. Cuza Vodă 6
(Deasupra Farmacia Jelea)
Consult. 9-12 a. m. și *3-8 p. m*

DOCTORUL
R. DAMSKER
str. Ghica-Vodă No. 44-46
MEDICINA INTERNA,
SIFILIS și GENITOURINARE
tratează prin
DIATHERMIE
Bolile interne, reumatismul, guta, nevralgii, etc.
Bolile urinare și boli de femei
Cons. 8—11 a. m. și 3—7 p. m.

Doctor A. Dascăl
BOLI de COPII și INTERNE VENERICE și SIFILIS
Tratamentul radical al Blenoragiei acute și cronice. Injecțiile intravenoase cu Neosalvarsan
Consult. și tratament:
10—12 a. m. și 2—8 seara
Iași, str. Cuza Vodă 42
(casele Cristofor)
vis-a-vis de Camera de Comerț

DOCTOR
N. L. Birnberg
Specializat la Paris
Boli interne, boli de femei Nașter.
Tratamentul bolilor de Inimă, plămâni
Curenți de Inaltă Frecvență
IAȘI—STR. CUZA VODA No. 1
(vis-a-vis de Farmacia Jelea)
Consult. 8-10 a. m. și 3-7 p. m
Pentru săraci zilnic gratuit

GREVA MEDICINIȘTILOR A LUAT SFÂRȘIT

După o grevă pasivă de o săptămână, am reintrat la cursuri— de astădată cu dragostea și curajul pe care ni le-au împrumutat Domnii Profesori cu care am avut onoarea a discuta

Modul în care s'a desfășurat greva noastră, fără sgomotul și restricțiunile obișnuite cunoscute tuturor din alte ocazii, arată până la evidență cât de serioase sunt motivele ce ne-au strîns rândurile.

Un memoriu cuprinzînd doleanțele noastre și înaintat onor. Consiliului Profesoral al facultăței de Medicină, în ziua de 13 Februarie—nu a fost luat în considerație pe motiv de *interpretare diferită de sensul în care am voit noi să ne exprimăm.*

N'am pierdut speranța și convinși că vom mai afla în sufletul profesorilor noștri ceva din bunăvoința ce era pe punctul de a se epuiza, poate și din vina noastră — am vrut să ne explicăm.

Sistemul întrebuințat pentru lămurirea memoriului nostru cuprinde: a) *interpelarea domnilor profesori prin delegații studențești* și b) *presa*—iar drept cuvânt de ordine: *sinceritatea* și cea mai desăvârșită *libertate* de atitudine.

Au fost rugați să ne asculte: domnul rector al Universității, domnul decan al facultăței de medicină și domnii profesori: Anghel, Bacaloglu, Ciucă, Hortolomei, Leon, Mironescu, Râșcanu.

Am înregistrat cu deosebită satisfacție promisiunile domnilor profesorilor de a ne susține cauza noastră în cel mai apropiat consiliu profesoral; ni s'au făgăduit: 1) *reducerea taxelor* (și întrucât scadența a sosit, această chestiune e pentru noi apăsătoare 2) *Modificarea regulamentului* (asupra acestui punct Domnul Decan ne-a făgăduit că va obține dela onor Consiliu Profesorat încuviințarea de a fi consultată și o delegație de studenți asupra noului regulament modificat) și 3) Punerea în discuția consiliului Profesoral a situației studenților retrogradați.

S'a recunoscut—și acest punct deosebit de îmbucurător — că doleanțele noastre *sunt juste* și merită toată atențiunea unor ample discuțiuni și a unei favorabile soluționări.

Aducem cu această ocazie respectoasele noastre mulțumiri tuturor Domnilor Profesori care ne-au arătat — promițându-ne tot sprijinul — că nu doresc decât *propășirea morală și profesională* a elevilor.

Iar Domnului Decan, care a pus atâta *pricepere* și *energie* întru ridicarea *moralului* nostru odinioară așa de scăzut—și în serviciul *prestigiului* facultăței noastre ce devenise azilul celor schilodiți în luptele cu Medicina pela alte facultăți (mulți dintre aceștia s'au vindecat și s'au s'au stabilit la noi, alții s'au întors de unde veniseră)—sincera noastră recunoștință. Suntem tot așa de convinși că *aplicarea strictă* a regulamentului—*devenise* în ultimul timp *imperios necesară* — după cum suntem convinși că odată partida câștigată și îndrumată de-abia ilea spre normal—Domnul Decan se va fi gândit sa netezească asperitățile operei înfăptuite de Domnia-Sa — și să aducă apoi în fața onor Consiliului profesoral *un proect de modificare a regulamentului* în raport cu nevoile unei stări normale și în vederea unor reale câștiguri practice.

Totuși, noi rugăm mult pe Domnul Decan să cerceteze în amănunt doleanțele noastre și suntem siguri că va binevoi să recunoască că *o modificare* a regulamentului *în sensul arătat de noi* în memoriu, e nu numai *originală* ci și *justă, folositoare* și *practică*—căci o parere a celor guvernați izvoră ă *din experiență* și exprimată cu atâta convingere și *sinceritate,* e de luat în discuție și considerație.

CONST. ISAC
student medicinis

Românii de peste Nistru

Șezătoarea de la Tatarași

Duminică a avut loc la Ateneul popular din Tatarași cea de a 213-a șezătoare închinată Românilor de peste Nistru, acum trăitori în așa zisa *„Republica moldovenească"*.

Conferința a fost ținută de d. *Neculai Smochină,* avocat, care într'un grai domol— cu expresii curat moldovenești a înfățișat viața Transnistrienilor din toate punctele de vedere. A arătat organizația satului cu moravurile și toate ideile sale călăuzitoare; a subliniat apoi că Moldovenii de acolo năzuiesc și luptă din răsputeri să-și păstreze caracterul etnic nealterat. Ei nu se dau înstrăinați fiindcă li-i prea drag graiul și toate ale lor năravuri, cum spunea undeva în „Descrierea Moldovei", Dumitru Cantemir.

Organizația sovietică a căutat să-i prindă în mreaja ideilor sale politice, înființând Republica moldovenească. In fruntea ei însă se găsesc unii moldoveni cum li-ar fi lor dorința ci un mănunchi de „tăvarăși", cari nu pot lucra decât în sensul în care vrea Moș ova. Alți, *„tăvarăși"*, învățători, au scris cărți de școală primară în limba moldovenească, însă din slova lor se degajă nu idei și simțiminte românești, ci spiritul soviet st.

*

In partea artistică a șezătorii d. Ciolan la pian și cunoscutul viorist ieșan Budală au cântat frumoase arii transnistriene, culese tot de Teodoriță Burada. In cânteoul transnistrian ca și în cel macedonean, tot *tonul minor* e predominant; aceiași melancolie răspândește în sufletul celor ce-l ascultă.

A cântat duios d-ra Bodnarenco cântece populare de peste Nistru; d. Sava artist dela Teatrul Național, a ceti poezii în tonul blajin al moldovanului; frații Botez, elevii la Conservatorul ieșan, au cântat la vioara și pian.

A impresionat frumos, echipa de fetițe dela școala „Nicoriță", cari în frumoase costume naționale au dănțăluit ca peste Nistru, sub conducerea d-nei Bart.

La sfârșit, corul studenților basarabeni a intonat două cântece cu desevârșită armonie.

INFORMAȚII

x *Arestarea unui criminal.*— Agenții Marchițan și Butnaru, de la Brigada de Urmărire, au arestat aseară pe Bulevardul Ferdinand, un criminal urmărit de poliție. El este Vasile a Dăscăliței din comuna Cristeștii Moldovei jud. Fălticeni.

Se luase la ceartă la cârciuma satului cu Dumitru Nistor. La un moment dat cearta degeneră în bătaie. Cu o lovitură puternică Nistor fu doborât. Internat în spital, el a încetat din viață. Criminalul a dispărut și n'a putut fi prins decât aseară.

Vasile a Dăscăliței a fost înaintat Brigăzii de Urmărire. D. comisar Căpriță l-a supus unui interogator. Criminalul recunoaște fapta ce i se impută, susținând însă că n'a avut intenția de a-l ucide pe Nistor.

Astăzi la prânz asasinul a fost înaintat Parchetului.

x Un început de incendiu s'a declarat aseară la Căminul Studenților din str. Sărărie 110, fiind localizat înainte de a fi nevoe de intervenția pompierilor.

Eczema

Persoanele cari suferă de eczemă de ani de zile pot recăpăta un somn liniștit întrebuințând Pomada Cadum ce oprește îndată mâncărimea. Multe suferințe sunt evitate. întrebuințându-

x *Bisericești.* — O comisiune compusă din preoții P. Chirică, T. Stupeanu și eclesiarhul G. Crețu, a examinat eri pe călugărul Luca Moșne gu din schitul Preoteșt—Fălticeni și a dat aviz pentru hirotonirea lui ca diacon.

Rămâne ca I. P. S. S. Mitropolitul Pimen, să dea cuvenita aprobare.

— I. P. S. S. Mitropolitul Pimen va sosi Vineri în localitate.

x *In jurul incendiului din Salhana.* — D. Inspector de poliție M. Ciudin a continuat în cursul dimineții ancheta asupra incendiului din str. Salhana, luând interogatoriu atât d-lui Ghitman Grinberg proprietarul, cât și d-lor Haim Finkelstein și M. David.

In hambarul incendiat se găseau 20 saci cu porumb și 2 cu grâu.

Cei trei comercianți au fost înaintați comis'e V pentru continuarea cercetărilor.

ULTIMA ORA

Violentă furtună asupra Capitalei

— VISCOL IN MUNTENIA —

Bucureşti 21.—Astă noapte o violentă furtună s'a abătut asupra Capitalei, provocând câteva incendii şi rupând numeroase firme. Poarta mare de fier delà prefectura de poliţie a fost smulsă de vînt.

Firele telefonice au fost deranjate în mare parte. In special s'a întrerupt legătura cu Cernăuţi şi Constanţa

In Muntenia viscolește. Trenurile sosesc cu considerabile întîrzieri.

Ungurii vînd la licitaţie

mitralierele de contrabandă

Budapesta 21.— Secretariatul general al căilor ferate maghiare a dat un comunicat prin care anunţă că la 24 Februar vinde prin licitaţie publică mitralierele transportate cu cele 5 vagoane şi introduse prin contrabandă prin punctul de graniţă Saint-Gothord.

In prealabil mitralierele vor fi făcute inutilizabile.

Luptă electorală sângeroasă

în Polonia

Varşovia 21. - Lupta electorală ia un caracter tot mai violent. La o întrunire comunistă în Varşovia s'au tras focuri de revolver. 10 persoane au fost rănite ; s'au operat 9 arestări.

Alegerile în Japonia

Londra 21.— Din Tokio se anunţă că rezultatul cunoscut până aseară al alegerilor parlamentare din Japonia, este următorul:

Guvernul 228 mandate
Opoziţia 214 mandate
Part. muncitoresc 5 mandate.

OLIMPIADA DE IARNĂ

La concursul internaţional de ski din St. Moritz (Elveţia) suedezul Hedlung a ieşit învingător la cursa de 50 km.
Cliseul nostru reprezintă pe Hedlung în momentul sosirei.

AFACEREA BUJOR

Un fals al ziarului „Universul"

Bucureşti 21 — Ziarul „Universul" a publicat în numărul de eri o fotografie în care M. G. Bujor era reprezentat în mijlocul unei bande bolşevice. Or, s'a observat din capul locului că este o fotografie trucată de oarece chipul lui Bujor era considerabil mai mare decât al celorlalţi într'un fel cum aparatul fotografic nu poate reda.

Ziarul ministrului de justiţie făcuse o combinaţie de două clişee diferite pentru a scoate o fotografie minciunoasă.

Ziarul „Dimineaţa" îşi bate astăzi joc de oficiosul liberal „Universul", publicând aceiaşi fotografie în care, pe lîngă Bujor, în mijlocul bolşevicilor apare şi d. Stelian Popescu.

Impresionantă dramă tamiliară

Unul îşi împuşcă nevasta, soacra şi cumnata

Craiova 21.—In comuna Brădeşti (Dolj) s'a întâmplat o înfiorătoare dramă familiară.

Sătea:ul Şerban Triboiu certându-se cu nevastă-sa Elisabeta, a ucis-o cu un foc de revolver. Intervenind soacra lui Ana Voiteş, săteanul a tras asupra ei mai multe gloanţe, omorând-o. La sgomotul detunăturii au sosit şi cumnata criminalului, Anica Voiteş, pe care Triboiu a culcat-o la pământ, rănind-o mortal.

Furiosul sătean a tras în total 17 focuri de revolver. El a fost arestat.

Importante amănunte

din viaţa banditului Hăbuc

Am relatat în numărul ziarului nostrù de eri, numeroasele arestări pe care compania de jandarmi rurali, le-a efectuat în judeţ, în legătură cu banda faimosului Hăbuc.

Cercetările au continuat eri, şi a mai fost arestat săteanul Teodor Petrescu din com. Cârjoaia-Iaşi, altă gazdă a lui Hăbuc, şi tatăl concubinei banditului.

Astăzi dimineaţă Maria Petrescu, concubina lui Hăbuc, şi tatăl ei, au fost aduşi la Iaşi.

Declaraţiile concubinei

D. locot. Doroftei a luat un lung interogatoriu Mariei Petrescu, concubina lui Hăbuc.

Ea este o fată în etate de 17 ani, şi s'a amorezat de „Todirică" încă de anul trecut.

Pela începutul verii Hăbuc s'a întors acasă, în satul Groş din com. Cârjoaia.

Curând el făcu cunoştinţă cu Maria ; şi curând începu să trăiască cu dânsa, căci îi promise că o va lua în căsătorie.

Şi mama şi fata

Hăbuc intră astfel în casa săteanului T. Petrescu dela marginea păduricei Poiana, şi purtându-se cavaleros cu Maria; ei au dus astfel trai bun patru luni.

Totdeauna Hăbuc venea acasă „cu mâna plină" şi făcea daruri atât Mariei cât şi părinţilor ei, căci—spunea el—„câştigă bine".

Curând însă Hăbuc începu să placă şi mamei Mariei, Caterina Petrescu ; iar Hăbuc le împăca pe ambele.

Drama

Maria însă nu putea să sufere acest fel de trai, şi îl tot pisa pe amantul ei că vrea să se căsătorească cu dânsul. Dar Hăbuc o tot mâna pentru ca să-şi „aranjeze situaţia".

Astă iarnă Maria s'a certat cu Hăbuc, şi i-a spus că dacă n'o ia de nevastă, îl părăseşte.

Atunci Hăbuc i-a spus concubinei că n'o mai ia în căsătorie, deoarece se împotriveşte chiar mama ei.

Maria însă a început să facă scandal ; iar Hăbuc înfuriindu-se a scos revolverul şi a tras un foc asupra ei, nimerind-o în pulpa piciorului stâng. Maria a stat două săptămâni la pat, şi de atunci—declară ea—nu şi-a mai văzut amantul.

Alte destăinuiri

...au fost făcute de Teodor Petrescu, pe care însă nu le putem relata pentru a nu stânjeni mersul cercetărilor.

Ancheta continuă iar d. căpitan Alexandrescu comandantul companiei de jandarmi, a luat măsuri pentru urmărirea lui Hăbuc în tot cuprinsul judeţului

REP.

Criza jugoslavă

D. Marinkovici alcătueşte guvernul

Belgrad 21.—După ce d. Vukicevici a comunicat suveranului că nu poate forma guvernul,

MARINCOVICI

regele s'a consfătuit cu d. Nicco Perici, preşedintele Scupcinei şi au hotărât să dea mandat d-lui Marincovici pentru alcătuirea cabinetului. D. Marincovici a acceptat misiunea.

D. Vaida-Voevod

serbătorit în Ardeal

Bucureşti 21. — D. Vaida-Voevod a plecat ieri spre Cluj însoţit de d. Ciceo Pop. In toate gările ardelene un public numeros cu fanfare au făcut o vie manifestaţie fruntaşului naţional-ţărănesc exclus din Cameră.

Intrevederea Stresemann—Titulescu

Paris 21.— Eri la ora 5 p. m. a avut loc la Cap Martin întrevederea între dnii Stresemann şi Titulescu.

PRABUŞIRE

la New-York

New-York 21.— Trei clădiri s'au prăbuşit în tunelul pentru metropolitan care se lucra sub strada No. 8. Numeroşi lucrători au fost îngropaţi. S'au scos până acum 7 cadavre.

Procesul din Berlin

ACHITAREA LUI PAUL KRANTZ

Berlin 21. — Procesul Paul Krantz s'a terminat eri. O lume imensă, în special doamne, se îngrămădeau în sala tribunalului.

Procurorul Steinfeld a rostit un aspru rechizitoriu, cerând condamnarea lui Paul Krantz pentru complicitate la asasinarea lui Stephan. In decursul rechizitorul procurorul a relevat vina morală a d-rei Hilda Scheler.

Avocatul apărării a cerut achitarea lui Krantz din lipsă de dovezi. Inculpatul a avut ultimul cuvânt, cerând judecătorilor să-i dea posibilitatea de a repara ca om, greşelile morale săvârşite ca copil.

După o lungă deliberare, tribunalul a achitat pe Paul Krantz pentru vina de complicitate la asasinat, dar l-a condamnat la trei săptămâni închisoare pentru port ilegal de armă. Insă având-se în vedere lunga proveniţe făcută, Paul Krantz a fost pus imediat în libertate, fiind ovaţionat de numeroasele femei.

Cîteva amănunte

despre matchul de şah Alechin-Capablanca

Paris (Ceps)—Alechin care îşi are reşedinţa permanentă la Paris, s'a reîntors zilele trecute din America. In primele zile actualul rege al şahului n'a făcut decât vizite şi preumblări.

Intrebat asupra diferitelor amănunte din matchul său cu Capablanca, a declarat că un timp destul de lung a avut dureri de dinţi. Timp de două luni zi peste zi, se ducea la dentist, care i-a îngrijit în total 6 dinţi. Nu numai odată Alechin s'a dus la dentist deabia după match la 11 noaptea, iar a doua zi dimineaţa reîncepea iarăşi jocul.

Când Capablanca a pierdut prima partidă, s'a întristat şi a susţinut că Alechin s'a folosit de neatenţia lui.

Şi deşi a pierdut partida, el a spus adversarului : „Astăzi aţi jucat foarte rău". După două luni. Capablanca pierdu a 6-a partidă care fu hotărâtoare.

Lupta de revanşă a fost hotărâtă pentru la anul. Dar organizarea matchului cere fonduri enorme şi e o întrebare, dacă Capablanca va putea strânge la New-York sumele necesare

x **Soc. „Ghiaţa".** — Duminică a avut loc adunarea generală a Societăţei „Ghiaţa", cu care ocazie s'a ratificat tranzacţia încheiate cu primire.

Lucrările de montare a fabricei de la abator executate de către maiştri germani specialişti, sunt aproape terminate. Se speră, ca cel mai târziu la 15 Martie, fabrica să poată fi pusă în funcţiune.

De la acea dată, pentru prima oară, Iaşul va dispune în mod exclusiv de o ghiaţă alimentară higienică.

Transportate la domiciliu în camion te-automobile perfect închise, ghiaţa fabricate la abator, pusă la îndămâna tuturor, va însemna un pas destul de important făcut pe calea modernizărei moravurilor locale.

SAVANTUL PROF. MARINESCU

sărbătorit la Praga

— O conferinţă despre întinerire. —

Praga 21.—Neurologul român prof. Marinescu a sosit în Cehoslovacia în propaganda ştiinţifică. Savantul profesor a ţinut la Praga o conferinţă, tratând despre „Bătrâneţea şi întinerirea".

*

Prof. Marinescu a vorbit în primul rând despre cauzele îmbătrânirii organismelor, amintind lucrările ştiinţifice ale biologului Metchnikov şi comparând rezultatele experienţelor în domeniul întineririi, al lui Steinach şi Voronov, şi trecând apoi la rezultatele propriilor sale cercetări din acest domeniu, cari sunt aproape identice cu rezultatele la care a ajuns savantul cehoslovac prof. dr. Ruzicka.

Profesorul Marinescu a scos în evidenţă această împrejurare arătând că întinerirea nu opreşte progresul bătrâneţei ci, din contra, prin efectuarea întineririi îmbătrânirea normală a celulei nu este decât accelerată. Această concluzie a savantului român a fost pentru mulţi audienţi o surprindere neaşteptată, care însă a fost risipită de celelalte deducţii ale conferenţiarului : *„Oamenii nu mor ci se omoară"*. Se omoară cu felul nesănătos al traiului lor prin hrănirea neavantajoasă, prin neglijarea regulelor unei vieţi ordonate, prin iritările şi îngrijorările zadarnice, etc.

Prin întoarcerea spre un trai ordonat, între altele mâncăruri mai puţin grase, întreaga umanitate îşi poate conserva o bătrâneţe tânără sau cel puţin un spirit tânăr într'un corp îmbătrânit. Intinerirea costisitoare şi cu efect trecător este posibilă pentru un număr infim de redus de persoane. Pentru întreaga uminitate, acest fel de întinerare n'are importanţă.

*

Conferinţa profesorului romîn a fost îndelung aplaudată. D. Zavoral, preşedintele institutului romîno-cehoslovac, d. dr. Haskovec, din partea medicilor şi d. Svihovski, din partea presei, au adus elogii şi au mulţumit profesorului Marinescu.

INFORMAŢII

x **Dispariţia unei casete cu bani.**—Administraţia financiara din Galaţi a trimis, în cursul lunei Ianuarie, la Casa de depuneri din Bucureşti o casetă conţinând trei milioane lei. Expediţia s'a făcut prin oficiul poştal.

Casa de depuneri n'a primit coletul nici până azi. S'au început cercetări. Nu s'a putut preciza până acum dacă caseta a fost furată sau e vorba de o rătăcire.

x In curând se va reprezenta *„O lună în paradis"* delicioasa comedie, cu ansamblul teatrului Mic din Bucureşti.

Puiu Iancovescu cu trupa sa va juca *Iluzionistul* de Guitry şi *Un câne care aduce*, de Arnond şi Gerbidon.

x In urma reclamaţiei d-lui Toma Vasiliu din Bălţi, care susţine că la hotelul d-lui Grinberg din Bulevardul Ferdinand i s'a furat un portmoneu cu suma de 1600 lei, au fost duşi la poliţie chelnerul Rotaru Parfenie, concubina sa Eugenia Volovici, Const. Cristea din Şos. Naţională şi Eugenia Chiricov din str. Platon 8.

x Flăcăul V. T. Hriscu din com. Rediul Mitropoliei-Iaşi, asasinul săteanului I. Lupu, a fost arestat şi înaintat parchetului local.

x *Agresiune.*—Flăcăii C. Moraru şi Gh. Istrati din comuna Floriţoaia-Iaşi, au bătut grav, în urma unui chef, pe consăteanul lor Sava Vieru.

Agresorii au fost arestaţi.

ECOU

— DOAMNA, care din eroare, la reprezentaţia A. Macri, a schimbat la garderobă, jos, stânga, în jurul No. 34 una pereche şoşoni maro, este rugată a-i trimite garderobierului Teatrului, unde sunt depuşi şoşonii schimbaţi, această pentru ca garderobierul să nu sufere consecinţe.

— Astăzi Marţi 21 Februarie ora 9 seara. Poetul Chamay Pinsky din Londra va conferenţia în localul Organizaţiei Sioniste str. Palat No. 2, despre Mgilat Haesch (Partea doua). Toţi cunoscătorii limbei ebraice sunt invitaţi a lua parte.
Intrarea liberă.

H. GHERNER
avocat
Birou de Notariat
str. Elena Doamna 26
colţ cu str. Anast. Panu
(casele Brumer)
Cons. 7½-9 a. m. şi 7-9 p. m.

SANTOL
FRECŢIUNE ALCOOLICĂ CU SUCURI DIN PLANTE MEDICINALE ŞI „MENTHOL"
Este întrebuinţat cu succes în toate cazurile de
GRIPĂ, DURERI DE CAP, DE MAINI ŞI DE PICIOARE, JUNGHIURI, NEVRALGII, REUMATISM, etc.
Aprobat de Min. Sanat. Publice cu Ord. Nº 58376
Cereţi la farmacii şi drogherii
VÂNZARE ENGROS
E. ZAHARIA & CERNĂTESCU
STR. PODA NAN 181

DOCTOR
Sebastian Pineles
medic de spital
Specializat la Paris şi Viena
în boli de copii şi sugaci
RAZE ULTRAVIOLETE
Consult. 2—4 p. m.
str. Gh. Mârzescu 16, etaj
(Casele foste Kessim)

TEATRUL SIDOLI. *Mâne Mercuri 22 Febr. ora 9 seara*
Numai un singur **CONCERT**
DAT de CELEBRUL ARTIST **VICTOR HENKIN**
cântăreţul care stârneşte senzaţii în lumea întreagă, trubadurul modern, admirat de toate straturile sociale. Henkin apare ca francez, evocând figura şi cântecele nemuritorului poet Beranger. Henkin apare splendid în cântece bufe, în cântece caucaziane, în cântece evree (haside), ruseşti, napolitane, etc. etc. Şi în fiecare din aceste producţii, maestrul-trubadur apare în haina şi masca adecuata (potrivită), atât a naţiei, a tipului şi a epocei. Henkin e un artist original, absolut unic în felul său şi merită o deosebită atenţie din partea marelui public.
Costumele bufonului şi cele italiane sunt executate după schiţele renumitului pictor Leo Sack. — Costumele evreeşti după schiţele renumiţilor pictori Boberman şi Coziason.— Costumele sunt efectuate în ateliere'e artistice „Nemeski" din Paris.

ȘTIRI DIN ȚARĂ ȘI STRAINĂTATE

ASPECTE

BASMUL

imunităţii parlamentare

(Continuare din pag. I-a)

chestia de încredere, guvernul Poincaré a putut obţine votul majorităţii, dar încă după discuţii cari au dovedit că, principial, întreaga Cameră este de partea deputaţilor comunişti.

Ştim că la noi e posibil orice abuz; ştim că majorităţile parlamentare fiind expresia voinţei miniştrilor, nu pot face decât ceeace dictează guvernul: în asemenea condiţiuni e sigur că d-lui Dobrescu i se va ridica imunitatea.

Dar experienţa este dureroasă pentru apărătorii parlamentarismului; pentrucă este o ruşine ca unul din cele mai sfinte drepturi ale aleşilor poporului, să poată fi răpit după voia şi bunul plac al unui guvern tiranic: astfel imunitatea parlamentară devine şi ea un basm, cum au devenit toate drepturile celorlalţi cetăţeni.

G. SPINA

LUCRĂRILE PARLAMENTULUI

20 Februar

CAMERA

Se continuă discuţia proectului pentru reorganizarea magistraturii.

D. *D. R. Ioanițescu* vorbeşte în continuare, insistând asupra salarizării magistraţilor.

Se naşte un schimb de cuvinte între orator şi d. Ştefan Ioan preşedinte. D. Ioanițescu spune că d. Ştefan Ioan doarme. Refuzând să-şi retragă cuvântul, d. Ioanițescu e trimis în faţa comisiei disciplinare.

D. *Popes u-Dolj* (lib.) apără proectul.

SENATUL

Se fac comunicări de mică importanţă.

Recepţie

la legaţia română din Berlin

Berlin 21.—Cu prilejul instalării sale de ministru la Berlin, d. Petrescu-Comnen, a organizat o recepţie în palatul „Esplanade", la care au asistat numeroase personalităţi din lumea politică şi diplomatică.

D. Petrescu-Comnen a ţinut un discurs exprimându-şi plăcerea pentru misiunea frumoasă ce o are de a întări relaţiile dintre Germania şi România. A făcut apoi un expozeu asupra situaţiei economice din România şi a insistat asupra regimului minorităţilor, arătând că minorităţile în România trăesc mult mai bine de cum au trăit românii secole întregi sub dominaţii străine.

P. S. S. Arhiereul Grigorie

dezminte zvonurile despre mutarea P. S. Sale

In urma zvonurilor înregistrate de unele ziare, relativ la transferarea P. S. S. Arhiereului Grigorie, vicarul Mitropoliei Moldovei, pentru „nereguli" săvârşite în administraţia bisericei, — am căutat să vorbim cu P. S. Sa pentru a afla adevărul în această chestiune.

P. S. S. arhiereul Grigorie, ne spune:

— „Toate zvonurile despre transferarea mea sunt cu totul neîntemeiate, de oarece eu nu pot fi mutat disciplinar căci sunt numit de Sinod, şi numai el poate lua asemenea măsuri.

„Din pricina severităţii mele în administraţie, am pedepsit câţiva călugări, foşti stareţi, cari împreună cu alte persoane au căutat să lanseze această ştire neexactă, *fapt pentru care îşi vor lua pedeapsa cuvenită.*

„Cât priveşte gazetele calomniatoare, le vom da în judecată"—a terminat P. S. Sa.

„OPINIA"

literară şi artistică

(Continuarea din pag. I-a)

Literatură originală

D. Tudor Arghezi are sub tipar al II-lea volum din seria de opere de mult anunţate.

A apărut „Hanul Ancuţei" volumul de nuvele al d-lui Mihail Sadoveanu. In curînd vor apărea de acelaş „Demonul tinereţii" roman, şi o serie de nuvele din viaţa pescarilor intitulate „Impărăţia apelor".

Cel mai bătrîn pianist

Este virtuosul Francis Plantè, în vîrstă de 89 de ani. El trăeşte retras în casa sa, lîngă Mont-de-Marsan, unde cântă cel puţin cîte şase ore pe zi. De curînd a fost vizitat de romancierul Claude Farrère. Era pela 5 după amiază şi Planté era la pian încă de la prânz.

„Scumpul meu, spuse el lui Claude Farrére, sunt într'adevăr obosit şi nu-ţi voiu cînta decît una sau două bucăţele, dar numai atît.

Şi bătrînul pianist cîntă o rapsodie, o poloneză, două sonate şi o nocturnă.

Nici mai mult, nici mai puţin.

Inaugurarea moarei „Ceres"

din Podul Iloaei

Podul-Iloae. — In ziua de 17 Februarie a. c., a avut loc un serviciu divin la Moara „Ceres" din localitate, cu ocazia punerei din nou în funcţiune a morii. Este cunoscut că această moară a fost distrusă de incendiu, iar apoi reclădită şi instalată cu maşinării noi.

Au asistat la această solemnitate toate autorităţile locale, precum şi mai mulţi comercianţi, dintre care notez: C. V. Dimitriu preşedinte de tribunal, Preot Lăzărescu, Primar Balan, Paul Botez, Avocat Nedelsky, Avocat Fotino (Bucureşti) Pretor Virgil Popovici, Caramalua dir. ofic. P. T. T., H. M. Ornstein directorul Băncei Comerţului, Michel Schor, S. Lupu, fraţii Sneier, fraţii Marcovici, Lupu Buchman, etc.

La urmă a avut loc o agapă oferită de către d. Antonio Paulino, directorul moarei.

CORESP.

Două incendii astă noapte

In str. Codrescu şi în Salhana

Un puternic incendiu a izbucnit aseară la orele 8 jumătate la atelierul de tâmplărie al orfelinatului „Regina Maria" din str. Codrescu. Flăcările au pornit dela un grajd alipit atelierului.

Sosind toate secţiile de pompieri, incendiul a fost încercuit.

Atelierul de tâmplărie a fost complect distrus. Flăcările s'au întins şi la casa administratorului orfelinatului. La orele 10 focul a fost complect localizat.

Pagubele sunt însemnate.

*

In acelaş timp un incendiu s'a declarat şi la un hambar de cereale proprietatea d-lui Dumitru Balan din str. Salhana.

Hambarul fusese închiriat d-lor M. David, H. Fichstein şi Grinberg Gutman. Intrucât focul a izbucnit deodată din toate părţile, cei trei negustori au fost reţinuţi astă noapte la poliţie pentru cercetări.

Dela consiliul de războiu

Consiliul de războiu a judecat eri procesul fiului unui comerciant din strada Palat, A. Rubinzaft acuzat de nesupunere la incorporare în timp de războiu şi servire de acte falşe.

Rubinzaft se afla actualmente la Viena unde s'a refugiat după ce a evadat de la închisoarea Frumoasa.

Rubinzaft a fost condamnat în lipsă la muncă silnică pe viaţă.

In acelaş proces erau implicaţi şi plut. I. Huţu de la Inchisoarea Frumoasa acuzat printr'un denunţ de a fi înlesnit evadarea lui Rubinzaft.

Deasemenea şi Locot. Gheorghiu şi plutonierii Stănescu, Ghinet şi Baubergher toţi dela cercul de recrutare Ilfov, acuzaţi de a fi procurat acte falşe lui Rubinzaft.

Baubergher fiind lipsă la proces, a fost şi el condamnat în lipsă la munca silnică pe viaţă. Procesul privitor pe ceilalţi inculpaţi a fost disjuns pentru a fi judecat la Bucureşti.

Un stat pentru cei amărâţi

Găsiţi că viaţa e aspră, bucuriile prea puţine şi necazurile prea mari? Dacă e aşa, visaţi. Căutaţi o clipă liberă, un moment de repaos, închideţi ochii şi visaţi. Visaţi lumea basmelor copilăriei visaţi la orientul plin de farmece, reîntoarceţi-vă în trecut, în epocile glorioase ale istoriei.

Vă pare greu? Vă lipseşte maginaţia? Atunci vă dau următoarea soluţie: *Veniţi la balul avocaţilor, medicilor şi inginer lor*, unde fără multe trudă, veţi găsi şi pe făt frumos şi cadâne şi f gurile mari ale istoriei; în fine veţi găsi tot ceia ce va putea servi de stimulent imaginaţiei Dv. Veniţi... Rep.

O femeie îşi ucide soţul

Piatra Neamţ.—Săteanul Gh. Heniuc din Tulgheş, venind beat acasă s'a luat la ceartă cu soţia lui.

La un moment dat, săteanul luând o armă, a tras câteva focuri, fără a nimeri pe nimeni.

Soţia, de teamă să nu fie ucisă ea şi copiii ei, de soţul beat—a sărit asupra lui smulgându-i arma din mâini. Cum săteanul s'a repezit s'o bată, femeea i-a dat o lovitură cu patul armei peste cap, omorându-l.

Femeia a fost arestată.

Coresp.

INFORMAŢIUNI

x *La intrunirea naţional-ţărănistă de la Ploeşti, a vorbit şi d. C. STERE care, venind în ultimul moment, a luat cuvântul după d. Iuliu Maniu.*

x *La acţiunea profesorilor şcoalei de Belle Arte împotriva regulamentului care tinde a desfiinţa academia de pictură din Iaşi, s'a asociat şi corpul didactic al şcolii de belle arte din Bucureşti.*

Despre acest îmbucurător lucru, şcoala din Iaşi a fost înştiinţată astăzi printr'o telegramă semnată de cunoscuţii artişti Costin Petrescu, F. Stork, I. Strâmbulescu, C. Artachino, Steriade şi dna Stork.

Piaţa Valutară

Leul la Paris a cotat ieri 15,60; la Zurich 3.19.

Devizele în Capitală au notat: Francul francez 6,43; belga belgiană 22,80; francul elveţian 31,45; lira engleză 796,50; dolarul 163,25; lira italiană 8.70, coroana cehă 4.85; Rentenmark 39,05.

x Omul de afaceri al lui Atatchi—David Kipervaser, a făcut apel contra confirmării mandatului său de arestare. Apelul se va judeca Vineri de Camera de punere sub acuzare.

„LIMBA GEOGRAFICĂ ŞI DESCIFRAREA EI"

de

Dr. N. E. IDIERU

studiu ajutător pentru cursul de geografie istorică şi de istorie geografică, în toate clasele şcoalelor secundare. **Preţul 30 lei.**

De vânzare la principalele librării şi la autor, str. C. A. Rosetti 47. Iaşi.

x Consiliul profesoral al facultăţei de medicină, a fost convocat pentru astă seară.

Consiliul va lua în discuţie, din nou, memoriul studenţilor prin care cer reducerea de taxe şi modificarea regulamentului actual.

x *Licitaţie.* — In ziua de 20 Martie, orele 11 a. m. se va ţine în Camera Epitropiei Sft. Spiridon licitaţie publică cu oferte închise, pentru aprovizionarea depoului Farmaciei Centrale cu medicamente şi pansamente necesare pe anul 1928.

Condiţiunile de predare şi liste de cele necesare se pot vedea în fiecare zi de lucru la Serviciul Adm-tiv şi la dl. Farmacist şef al Casei, între orele 9—12 a. m.

Garanţia provizorie va fi de zece la sută din valoarea ofertei.

Ofertele vor putea fi în total pentru toate medicamentele şi pansamentele cerute, sau în parte numai pentru unele din obiectele cerute.

x Doctorul **Brener** *specialist mamoş*, boli de femei, consultă de la 2 până la 6 p. m.

x *Afacerea „Concordia"-Bacău.*—Autorităţile superioare din Iaşi au fost astazi d mineaţă înştiinţate că în urma descinderei ce s'a tăcut de către Parchet la Societatea de Asigurare „Concordia" din Bacău, registrele numitei societăţi au fost ridicate.

Cercetările continuă.

x Naţional-ţărăniştii au hotărât ca viitoarele lor întruniri publice să aibă loc Duminică 26 Februarie la Cernăuţi şi Duminică 4 Martie la Galaţi.

x Tribunalul a admis apelul făcut de d. Petrovici—contra urmărirei diurnelor parlamentare încasate în plus.

x **Teatrul Naţional**— Astă seară se va juca de către Echipa Teatrului Naţional din Bucureşti, în frunte cu *Doamna Agepsina Macri, „Păpuşile"*, comedie în 4 acte de Pierre Wolff care a obţinut un succes formidabil n actuala stagiune, la Bucureşti.

— Faimosul *Cor al Cazacilor de Don*, care a repurtat un succes desăvîrşit pe scena Ateneului Romînd din Bucureşti va da *un singur concert* la Iaşi în Sala Elisabeta, în seara de *Luni 27 Februarie* c.

Biletele la Agenţia Braşcu.

— „Omul cu Mârţoaga" care a obţinut cel mai formidabil succes în întreaga ţară, se va mai juca în Sala Teatrului Naţional, în seara de 29 Februarie c.

Cererile de locuri fiind mari publicul este rugat a-şi procura din timp biletele, la Agenţia Braşcu.

x *Pentru d. Vaida.*— Organizaţia naţional-ţărănistă ieşeană a trimes Sâmbătă, cu prilejul banchetului pentru d. Vaida, o călduroasă telegramă „de solidarizare şi înfierându-se atitudinea liberalilor care şi-au pierdut capul şi au făcut enorma greşală de a pune Ardealul în fierbere prin eliminarea lui Vaida Voevod din parlament".

x O comisiune instituită de Camera de Comerţ, a hotărât înfiinţarea de noi oboare de cereale în Nicolina şi Abator.

x *Dela averescani.*— După banchetul pe care i l-a pregătit d. Goga în Capitală, d. I. Petrovici vine la Iaşi, unde Vineri va prezida şedinţa dela ciubul averescan. In vederea adunărei dela 18 Martie, averescanii vor ţine întruniri în toate sectoarele.

Prima va av a loc Duminică în cartierul Socola, sectorul d-lui C. Capriţă, unde va vorb şi d. I. Petrovici.

x In şedinţa de aseară, delegaţia permanentă a aprobat oferta muzicei Regimentului 13, angajând'o pentru grădina Copou, pe tot sezonul, cu preţul de 140.000 lei.

x TEATRALE. — Astă seară Teatrul Naţional reia, în noua înscenare a d-lui Aurel Ghiţescu, romanul dramatizat „Crimă şi Pedeapsă" al lui Dostoiewschy.

In rolurile principale dl. Gică Popovici şi d-ra Fl. Bulgaru.

— Artiştii C. Ramadan şi N. Meicu pentru creaţiile făcute, primul în „Migrena Asiatică" şi celălalt în „Răsvrătita", au fost răsplătiţi cu distincţia „Premiu de creaţie", de către d. Mihai Codreanu, directorul Teatrului.

— Duminecă 26 cor. orele 3 p. m. are loc producţia obişnuită a Conservatorului local.

In program pe lângă muzică şi declamaţii, clasa de canto a d-nei prof. Rodica Nestorescu va releva doi elevi: d-na *Any Broescky* şi d-l *C. Protopopescu.*

Apreciaţii artişti ai scenei locale vor cânta duetul din „Traviata".

x **Iarăşi transfuziunea sîngelui** — O nouă operaţiune de transfuziune de sînge a fost făcută eri de către d. profesor dr. I. Tănăsescu. Pentru a-şi salva pe tatăl ei grav bolnav, o tînără şi frumoasă domnişoară şi-a dat cu drag o cantitate de sînge din sîngele ei.

Curajul şi calmul cu care s'a supus operaţiunei—care a reuşit perfect— au provocat admiraţia profesorului.

Şi de astă dată, curajoasă fiinţă, e tot o evreică, d-ra Olea Katz din Hotin. *Dan*

x *Furt în trenul Bârlad—Iaşi.* — Cunoscutul comerciant User Spinac din Bârlad, pe când călătorea spre Iaşi, — a constatat lipsa din buzunar a sumei de 69,500 lei.

Hoţul i-a tăiat buzunarul hainei.

Comerciantul a fost urmărit din gară de pungaş, care a zărit bani pe când comerciantul cumpăra biletul de tren.

— La balul „Ami" (Avocaţi, medici, ingineri) care va avea loc în seara de 25 Februarie la Teatrul Naţional, d. Rosenthal proprietarul cunoscutului atelier „Foto-Rembrandt" va executa fotografii pentru publicul amator, în foyerul Teatrului.

— O dramă mistică, cu o puternică acţiune sentimentală, o nouă şi reuşită producţie a tragedianei Laura La Plante, se desfăşoară azi pe ecranul Cinema Sidoli. Sunt originalităţi şi senzaţii impresionante în această nouă realizare. Programul mai cuprinde două ziare însufleţite, unul redând faptele şi evenimentele importante din toată lumea şi al 2-lea o revistă însufleţită de sporturi.

România
Corpul Portărelor Trib. Iaşi
PUBLICAŢIUNE No. 46
Anul 1928. luna Februarie 17

Se publică spre cunoştinţa generală, că conform adresei Jud. Ocol I Urban Iaşi, No. 2872 | 1928, se va vinde prin licitaţie publică în ziua de 20 Martie 1928, ora 10 a. m. averea mobilă sechestrată cu procesul verbal No. 220 | 928 dela G. Glunberg la pretenţia Băncei Moldova, avere compusă din: un biurou de brad, un bufet de lemn furnierat culoare galbenă.

Vânzarea se va face în Piaţa Halei din Iaşi, pe bani gata şi în asistenţa comisarului respectiv.

Şef Portărel, Indescifrabil
Secretar, Munteanu

România
Corpul Portărelor Trib. Iaşi
PUBLICAŢIUNE No. 50
Anul 1928, luna Februarie 17

Se publică spre cunoştinţa generală că conform adresei Jud. Ocol I Mixt Iaşi, No. 31027 | 1927 se va vinde prin licitaţie publică în ziua de 2 Martie 1928 ora 10 a. m. averea mobilă sechestrată cu procesul verbal No. 702 | 1927 de la Şapsa Barasch la pretenţia Societatea Dacia-Română avere compusă din: una casă de fier Lofe London şi 40 perechi pantaloni de şiac.

Vânzarea se va face în Iaşi, str. Anast. Panu No. 39-41 domiciliul debitorului pe bani gata şi în asistenţa comisarului respectiv.

Şef Portărel, Indescifrabil
Secretar, Munteanu

România
Corpul Portărelor Trib. Iaşi
PUBLICAŢIE No. 51
Anul 1928, luna Februarie 17

Se publică spre cunoştinţa generală că conform Jurnalului Trib. Iaşi s. II-a No. 323 | 928 se va vinde prin licitaţie publică în ziua de 17 Martie 1928, ora 10 a. m. averea mobilă aparţinând Societăţei în nume colectiv „Teatrul Cinema Modern" după cererea D-lui V. Drăghici avere compusă din: un electromotor 16 cai complect, 2 oglinzi Veneţiene, un birou, un copier, un aparat de Cinema „Pathé", 120 scaune de fier, 96 scaune de lemn şi 200 scaune uzate.

Vânzarea se va face în Piaţa Unirei, Teatrul Cinema Modern pe bani gata şi în asistenţa grefierului respectiv.

Şef Portărel, Indescifrabil
Secretar, Munteanu

Căutarea paternităţei

(Continuare din pag. I-a)

faţa unei situaţii de fapt căreia, cei ce sânt contra principiului căutărei paternităţei, îi opun că dreptul trebue să tuteleze familia, interzicând intrarea în sânul ei a intruşilor, evitând astfel şi procesele scandaloase. Nu ştiu dece făuritorii codicelui civil n'au socotit tot atât de scandaloasă căutarea maternităţei, inscriind un text special pentru aceasta? Adecă, e scandaloasă numai căutarea prezumtivului tată şi nu e la fel de scandaloasă căutarea prezumtivei mame?!

Se mai opun eventualele abuzuri cât şi teama, ca pe această cale, să nu se promoveze corupţia femenină. Primului argument îi stă în faţă roba şi înţelepciunea judecătorească; celui de al doilea, că nu de femei ne ocupăm. Acestora, în orice caz, le e rezervată acţiunea prevăzută de art. 998 şi urm. cod. civ.

Rusia, care în această materie şi-a novat principiile, a înserat în art. 121 al constituţiei din 1919 obligaţia legislaţiei de a creia aceleaşi drepturi copiilor nelegitimi ca şi celor legitimi. Anglia cunoaşte însă de multă vreme principiile largi democratice şi acolo, fata-mamă denunţând prezumtivul tată şi prestând jurământ pentru această afirmaţie, creia obligaţii economice dela tată la copil. Germania prin § 1595 c. civ. a rezervat pentru totdeauna acest drept fiului nelegitim, pe câtă vreme Franţa a oscilat în două epoci distincte: înainte de Napoleon şi după acesta. Modificări ulterioare şi anume în 1912 au permis şi acolo căutarea paternităţei într'o sferă mult mai largă ca până atunci. Chiar Italia e pe punctul de a urma exemplu Franţei; printre promotorii acestei idei evidenindu-se, în 1925. deputaţii Salandra, profesor Universitar la Roma şi fost prim ministru, Farinacci, Martiere ete.

Cu toate acestea, în acordarea acestor drepturi delicate se impune o mare circumspecţiune, paternitatea neputând fi judecătoreşte hotărâtă decât în urma unei recunoaşteri explicită dar temporară a tatălui, dintr'o posesiune de stat civil al copilului, din grijele prestate ca tată sau din recunoaşterea bunicilor copilului nelegitim ca fiind al fiului lor.

Se înţelege că pe deasupra acestor presupuneri trebue să stee prezumţia juridică a paternităţei când copilul nelegitim este rezultatul unei căsătorii putative sau numai religioase, a unui concubinat notoriu, a unui rapt sau viol, sau când paternitatea ar rezulta implicit dintr'o hotărâre judecătorească civilă sau penală.

Nu împărtăşesc probele ştiinţifice a căror preconizare îşi au originea în teoriile lui Aristotel, Hipocrate şi Galien, de a se decide paternitatea pe prezumţii trase din asemănarea fizică a copilului cu prepusul tată, din asemănarea caligrafică a amprentelor digitale etc.

Hugo W. Schönblum

BIBLIOTECA UNIVERSITĂȚII -IAȘI-

ANUL XXIV No. 6229

3 LEI EXEMPLARUL

JOI 23 FEBRUARIE 1928

ABONAMENTE

Lei 1000 pe un an
„ 500 . . . „ 6 luni
„ 300 . . . „ 3 luni

OPINIA

ZIAR POLITIC COTIDIAN

ANUNCIURI

se primesc la toate Agențiile de Publicitate și la Administrația ziarului Iași—Str. Gh. Mârzescu 17

Pentru vigoarea neamului

Un inimos îndrumător sufletesc al norodului, preotul Negoiță de la Erbiceni, a ridicat prin ziarul nostru o chestiune de mare interes național: *sănătatea fizică a neamului*, — sănătate primejduită prin ravagiile sifilisului la sate.

Pr. Negoiță a făcut o firească legătură între răspândirea bolilor venerice în rândurile țărănimei și încorporarea tinerilor recruți, atribuind cătărmii o influență rea. Dar bine înțeles, o influență rea *nu din punctul de vedere al vieții intertoare și al misiunei Cătărmii*, ci privind serviciul militar ca prilej de mare contact al tineretului sătesc cu viața de oraș.

Flăcăul-recrut va fi atins în chip fatal de germenul rău al vieții orășenești, în ciuda împotrivirei și a bunelor intenții ale conducătorilor militari. In cei 2 sau 3 ani de viețuire în oraș, țaranul-soldat cu greu poate fi păzit pe bolile lumești care au luat o extindere înspăimântătoare. Iar după terminarea oștirei, flăcăul duce și răspândește în sat urâtele boli, prejmuindu-se astfel vigoarea neamului.

Acesta este mieznl strigătului de alarmă al preotului dela Erbiceni. Și evident că trebuesc luate măsuri.

Dar leacul nu-i de competința organelor militare, ci depinde de marea problemă socială și sanitară: *combaterea bolilor venerice*, și e un atribut al acțiunii de guvernământ.

Această problemă a fost discutată pe larg în ziarul nostru, în legătură cu proectul de lege înfocmit la ministerul sănătății.

Am combătut părerea absurdă de a se suprima prostituția, de oarece prostituția e un fenomen social-economic mai presus de regulamentele moralizante. Am combătut ideile nefirești de constrângere a vieții sexuale, de oarece e vorba de o funcție fiziologică ce nu trebue și nici nu poate fi constrânsă.

Combatem însă prostituția clandestină și cerem reglementarea pe scară largă a sexualității extra-conjugale, *cu condiția celui mai sever și mai conștiincios control sanitar*. Dealtfel, eficacitatea controlului sanitar depinde tocmai de publicitatea prostituției.

Și ca să ne întoarcem la punctul de plecare, subliniem faptul că prin *conștiinciozitatea* controlului sanitar se va putea pune stavilă sifilisului și celorlalte boli venerice. In acest chip va fi apărată și sănătatea flăcăilor de la țară care — cu ocazia serviciului militar — duc vremelnic viața de oraș, iar vigoarea fizică a neamului nostru va scăpa de primejdia de care astăzi serios atinsă.

R

Catehism fascist

pentru italienii din străinătate

D. Mussolini a întocmit un statut fascist aplicabil italienilor care trăesc în străinătate. In statut se prevăd următoarele reguli de purtare:

1) Să respecți legile țării în care te afli. 2) Să nu iai parte la politica internă a țării aceleia. 3) Să nu provoci neînțelegeri în sînul comunităților italiene. 4) Să dai pildă de probitate publică și particulară. 5) Să respecți pe reprezentanții Italiei în străinătate și să urmezi sfaturile lor. 6) Să aperi italianitatea în trecut și în prezent. 7) Să dai sprijin și asistență italienilor nevoiași. 8) Să fii disciplinat în străinătate, așa cum cere fascismul ca italienii să fie disciplinați în patrie.

Foarte frumos. Insă pentru a avea așa purtări bune, nu-i nevoe numaidecât să fii fascist.

ASPECTE

Morții din Păpușoi

Nu e vorba de morții la figurat din proverbe, ci de morți autentici cari din 1924 putrezesc în răbdătorul pământ al Basarabiei; e vorba de încă una din odioasele crime ale administrației trimisă în colonia de peste Prut, încă o pagină sângeroasă la istoria Basarabiei tratată fără nici o considerare.

Cam în vremea descoperirii complotului din Tatar-Bunar, în comuna Turlachi din Cetatea Albă se înființase o cooperativă, în al cărei comitet erau șapte cetățeni din cătuna Păpușoi; în urma unui denunț toți cei șapte membri ai comitetului au fost arestați sub învinuirea că de fapt cooperativa nu avea alt scop decât sprijinirea revoluționarilor din Tatar-Bunar.

Vreme îndelungată, arestații au fost „cercetați îndeaproape" la siguranță și într'o zi au fost porniți spre o destinație necunoscută, legați cot la cot; în drum, cei legați cobză, au încercat să fugă de sub escortă: jandarmii au tras asupra lor și i-au culcat pe toți la pământ, apoi s'au întors să raporteze, lăsând în colbul șoselei șapte cadavre, după cum credeau ei.

Dar, muriseră sub gloanțe numai cinci; doui din cei împușcați, Filatov și Taranenco, răniți grav, și-au desfăcut fringhiile cu care erau legați de cei morți și s'au târât în șanțuri depărtate unde au fost găsiți de săteni și au avut norocul să se însănătoșească, pentru a continua să urce Calvarul: arestați din nou, au fost trimiși în judecata Consiliului de războiu din Chișinău.

Procesul acestor doui înviați din morți s'a judecat acum câteva zile; înscenarea era atât de evidentă, încât însuși comisarul-regal a lăsat cazul la aprecierea consiliului care—cu unanimitate de voturi — i-a achitat.

Dar cei morți, cei asasinați mișelește? Nici aceia nu aveau altă vină decât cei doi supraviețuitori; erau și ei nevinovați și totuși au fost executați, fără judecată, fără nici o milă. Cinci familii au rămas pe drumuri, fără sprijin: văduve și orfani jelesc încă pe mormintele unor victime ale urii și răzbunării lașe.

Se va serba în curând cu muzici și tast oficial alipirea Basarabiei; se vor ține discursuri, vor fi părăzi și iluminații, vor avea loc banchete și se va bea șampanie. Oare morții din Păpușoi, cei de la Vadul Vodă și pe toate drumurile Basarabiei nu vor tulbura cu nimic conștiința oficialității?

La serbările ce vor avea loc trebue evocate umbrele tuturor acestor morți și ale celor mai vechi — începând cu acea a frumoasei Nadejda Grünfeld înecată în Nistru — pentruca, poate sub această tragică impresie, după zece ani de suferințe Basarabia să capete dreptul la o viață liberă și omenească; ar fi singura răscumpărare a atâtor crime inutile.

G. SPINA

NOTA VESELĂ

La restaurant

Medicul (către chelnerul ciupit pe obraz) — Ai o exemă? Nu-i așa?

Chelnerul — Vine numaidecât; să întreb la bucătărie. Și după aceia, ce mai doriți?

In pag. III-a

Ultima Oră

Actualități politice

Averescanism

Oficiosul averescan „Indreptarea" relevă consfătuirea de la d. Petrovici a „antiliberalilor" averescani și precizează situația din partid într'un fel care dă a înțelege că începuturile de răzmeriță s'au potolit.

Se spune indirect că d. general Averescu a asigurat pe partizani că este antiliberal... în principiu! Dar trebue să fie și contra național-țărăniștilor, pentru simplul motiv că aceștia nu vor să aibă o atitudine binevoitoare și să faciliteze d-lui general de a uzurpa puterea a treia oară.

D. Petrovici și toți ceilalți s'au declarat mulțumiți și s'au împacat în speranța revenirei la putere.

Rămâne numai ca guvernul să consimtă a se retrage. Iar în al doilea rând, să consimtă a pune pe averescani ca înlocuitori vremelnici. Insă ambele eventualități sunt deocamdată foarte îndoelnice.

Cazul Romulus Voinescu

Ziarul „Dreptatea" afirmă cu date precise că, d. Romulus Voinescu literat român și director general al siguranței statului, este unic membru român în consiliul de administrație al Societății maghiare „Nitrogen" cu sediul la Budapesta.

In legătură cu aceasta, se arată că un anume Crammer, director al „Nitrogenului" a fost dovedit de spionaj și s'a cerut expulzarea de către autoritățile militare. Dar s'a opus Siguranța d lui Voinescu, consilierul de administrație al Societății spionului maghiar.

Până astăzi, guvernul n'a socotit că trebue să claritice acest caz grav.

Mersul campaniei

Ca o complectare a „campaniei de răsturnare", d. Mani întocmește un dosar de toate abuzurile guvernului,— dosar pe care-l va prezenta Inaltei Regențe.

Punem din nou întrebarea: dacă după Alba-Iulia și după prezintarea dosarului, guvernul totuși nu se va retrage, — ce vor face național-țărăniștii?

Așa cum au pornit o, nu le rămâne decât... revoluția! Iar noi nu credem într'însa.

X.

Canada cumpără Alaska?

Legislatura coloniei britanice a Canadei, într'o ședință recentă, a votat o rezoluție cerând guvernului Dominionului de a începe tratative cu Statele-Unite în vederea cumpărării peninsulei Alaska.

Dar se înțelege de la sine că Statele-Unite nu vor vinde nimic, ci mai curând vor reuși să cumpere Canada întreagă,... sau s'o cucerească?

TEMPERAMENTUL FEMEII

Prof. dr. William M. Marston dela secția psichologică a universității Columbia din New-York, a făcut o interesantă experiență pentru a stabili care femee are mai mult temperament: blonda sau bruneta?

Intr'o sală de cinematograf, pe când rula un film de amor, s'a măsurat presiunea sângelui la o femee blondă și la una oacheșă, cu un aparat numit „stigmonometru". Și s'a constatat că oach șa are mai mult temperament.

Din toată lumea

Societatea contra fracului.—La New-York a luat ființă o nouă societate, care are de scop să distrugă moda fracului. Societatea susține că această haină cu coadă este o îmbrăcăminte neestetică și lipsită de eleganță.

Mijloacele de luptă ale societății sînt originale. Membrii ligii când văd pe un dom cu frac, fac cerc în jurul lui, încep să râdă zgomotos și să-l tragă de cozile hainei, unii într'o parte, alții în alta, până ce fracul se descoase la spate.

Cum era de așteptat, alte persoane, împreună cu croitorii interesați în csestiune, au format o contra-ligă.

*

Când ești bogată. — Maud Loty, o actriță franceză foarte bogată, a plecat într'un turneu în America de sud. Cu prilejul acestei călătorii ea a cumpărat cel mai mare ogar din lume, cu prețul de 30.000 franci (peste două sute mii lei).

Un amănunt: acest animal, trebuind să fie spălat și coafat zilnic, actrița a angajat un frizer special, care îl întovărășie în tot timpul voiajului.

Așa e; când ai bani prea mulți faci tot felul de năzbâtii.

*

O sinucidere crudă. — Tânărul Ian Dralcan din Debrețin (Ungaria) suferind din cauza unei dragoste nenorocite a hotărît să se sinucidă. El a așezat un ferestrău bine ascuțit la înălțimea gâtului său și l-a fixat între doi fluștri. Apoi și-a făcut vânt și a trecut cu gâtlejul prin tăiș. Ferestrăul i-a retezat capul.

Această moarte stupidă a făcut mare senzație în Ungaria.

„OPINIA" LITERARA ȘI ARTISTICA

Intre actor și autor

Jeanne Eagels, o mare actriță americană, afirmă în coloanele unei reviste de teatru că *„actorul singur este acela care determină succesul unei piese. Evident, autorul crează „ideia". Dar dacă actorul nu este destul de capabil să convertească publicul la această „idee", piesa cea mai interesantă dă fiasco"*.

Părerea actriței conține o realitate ce nu poate fi contestată. Un actor de seamă valorifică tot textul unei piese. Din acest punct de vedere să ne gândim la comediile pariziene bulevardiere, care trăesc numai din talentul interpreților și care în fond sânt niște banalități dialogate.

Reciproca acestui adevăr este și ea valabilă. De multe ori piesa cea mai bună pare searbădă, din cauza unui actor prost. Fără îndoeală, în această direcție trebue căutat motivul, pentru care la noi Pirandello, Shaw și alții au căzut cu succes. Și negreșit autorii ar trebui să fie mîhniți, gândindu-se că un actor le poate prăbuși opera creată în nopți de trudă și gândire.

i. b.

FAPTE

Un teatru original

Un teatru din Londra a găsit un sistem nou, pentru a monta o piesă cu multe schimbări de decor, fără a sacrifica lozinca engleză, care spune că timpul e bani. Acest teatru are două scene suprapuse, în formă de etaj, care se mișcă exact ca un ascensor. Când se joacă pe prima scenă, se aranjează decorul pe scena de sus; apoi aceasta se coboară și se montează jos cealaltă scenă, care la momentul potrivit se urcă iarăși la locul ei. In modul acesta s'au suprimat și pauzele, și cortina.

(Continuarea în pag. 4-a

Poeți sovietici în plimbare

Guvernul sovietic a trimis în turneu artistic prin Europa, pe poeții Giarov, Utikin și Besimenski. Ei se află acum în Italia unde au făcut o vizită lui Maxim Gorki la Sorrente și au cerut audiență lui D'Anunzio. Misiunea poeților sovietici este de a studia „tendințele moderne ale poeziei".

In chestia încercării de desființare a academiei de pictură din Iași

O scrisoare a pictorului Ștefan Dimitrescu

Primim:

Domnule Director

Din întâmplare, n'am luat cunoștință decât abia eri, despre informația apărută în ziarul d-voastră cu data de 15 Febr. c. intitulată: *„Un atac contra Iașului Cultural"* și în care ni se aduc învinuiri.

In virtutea dreptului de apărare, vă rog Domnule Director să dați ospitalitate în coloanele gazetei d-voastre următoarelor dezmințiri:

1. In adevăr, Ministerul Artelor a trimis școlii noastre de Belle-Arte la data de 7 Febr. c. un proiect pentru reorganizarea învățământului din școlile de Arte Frumoase din țară —spre cercetarea și opinarea profesorilor.

Insă eu,—*nu am făcut parte dintre autorii acestui proiect*— cum suna sus zisa informație.

Deși numit de Minister ca reprezentant al școlii din Iași în această comisiune prezidată de pictorul Ștefan Popescu, printr'o adresă cu data de 22 Octombrie 1927,—n'am fost convocat nici odată la ședințele comisiunei, și deci *pus în imposibilitate de a colabora* la acest *„atac"* contra școlii din Iași.

2. Cât privește, că prin acest proiect „se atentează la viața cu sului superior al Academiei de pictură, predat de domnii Popovici și Băncilă" să mi dați voie o mică rectificare.

In adevăr proectul prevede desființarea acestui curs,—actualmente însă e predat de d-nii Băncilă la catedra de pictură și peisaj, și *subsemnatul la catedra de pictură și compoziție—catedră care a deținut-o d. Popovici, până la 1 Ian. 1927, când a ieșit la pensie, eu câștigând-o prin concurs.*

3. Că informatorul, cunoaște părerile domnului Ministru Lapedatu, care nu a robă acest proiect—cu atât mai bine pen-

(Continuarea în pag. 4-a)

CRONICA DRAMATICA

de *Wratislavius*

Teatrul Național: „Păpușile" (de *P. Wolff*)

— cu d-na AGEPSINA MACRI

Un grup de artiști ai Teatrului Național din București, constituiți în „echipă" și având în mijlocul lor pe d-na *Agepsina Macri* a pornit în turneu prin România Mare cu **„Păpușile"** lui *Wolff*.

Pe cât este de nimerită ideia de-a trimite prin țară câte-un ansamblu, cu una sau două piese bine studiate și îndelung jucate, pe atât găsim de deplasată și de puțin gust exhibarea unei lucrări proaste, dar originale. Tot atât, când piesa deși nu este la nivelul tragediilor pomenite, dar fiind învechită și arătând o lume cu totul străină (ca să nu zicem inexistentă) scopul întreprinderei *oficiale*—cel puțin cultural, în loc să fi atins, se obține cel mult o îndepărtare a publicului străin de teatrul românesc.

Am dezbătut chestiunea aceasta în repetate rânduri și nu mai insistăm asupra ei. E inutil...

La reprezentația despre care vorbim acum *„Păpușile"* eram hotărât să nu asist. Atât ca protest dar mai ales, pentru-că spectatorul din noi este suprasaturat cu genul acesta de teatru, care într'o vreme ne era oferit (acum vre-o șapte ani) cu o exasperantă insistență. N'apucam să respirăm după *„Ghiara"* și venea *„Vijelia"* abea trecea Vijelia și apareau *„Păpușile"*. Neîntrerupt.

Negam zis însă, că dacă relevarea repetată în scris a nonsensului unui turneu *„cultural"* cu o piesă franțuzească mediocră și învechită poate avea o mică șansă de a fi citită de vre-unul ...*în drept*, simpla abținere este cu siguranță egală cu zero. Și atunci ne-am dus. Pentru a mulțumi acum Providenței, că ne-a inspirat o formulă atât de ingenioasă. Adică, am spus ce credem despre turneele „culturale" și în partea ce urmează ne putem opri și la partea pur artistică—adică numai la interpretare.

„Marionetele" lui *Wolff* fiind arhi-cunoscute, nu ne vom opri decât foarte puțin la piesă. Subiectul l'am concentrat—în data trecută, într'o veche zicătoare: „Femeia e ca umbra. Când fugi de dânsa se ține după tine și când alergi după ea fuge ea de tine".

Prin urmare, femeia de care fuge dl. *Vracca* îl iubește pe acesta cu toată puterea și cu toată îndărătnicia tinereței. O obadă plicticoasă și agasantă.

Când însă își face intrarea *obada*, și o vedem la față, atunci surpriza noastră e cel puțin echivalentă cu plictiseala tânărului soț. Cum? Minunea aceasta de copilă, atât de fermecătoare, atât de candidă și atât de iubitoare poate lăsa indiferentă inima unui om? A unui om, care înainte cu câte-va clipe flirta cu o cochetă oare-care? A, dom-

(Continuarea în pag. 4-a)

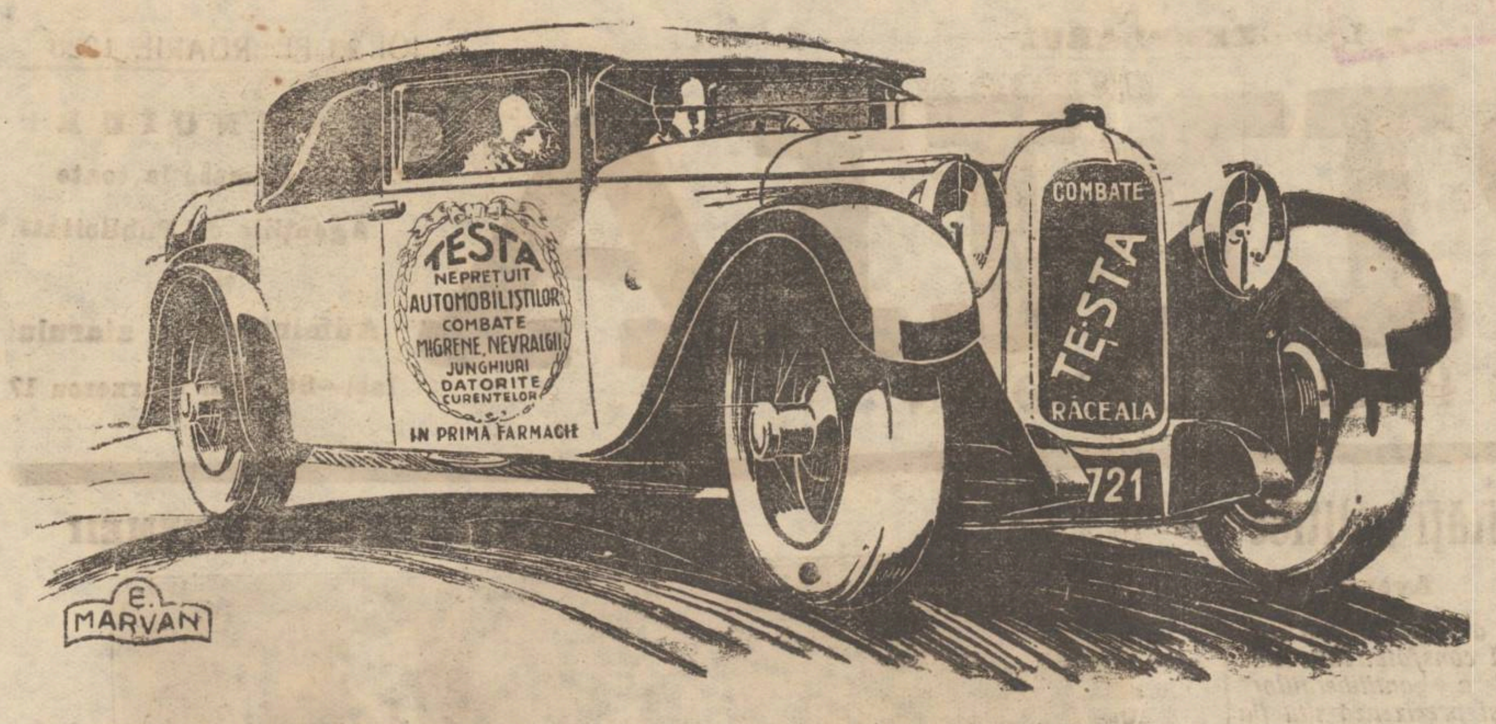

Apel pentru o bibliotecă a deţinuţilor de la Galata

Din toate părţile, cu grijă şi răspundere de un mers fericit al trebilor obşteşti ale neamului şi ţării, după istorica izbândă a împlinirei idealului naţional—se depun sforţări, ca tarea culturală şi morală să progreseze. In acest program intra fără îndoială nevoia, ca fii ţării, în mod colectiv, din zi în zi să devină mai buni, din ce în ce în inima fiecăruia picurându-se mai multă simţire de om, care e baza de căpitănie a omeniei individuale şi colective şi de reală asigurare a doritului progres obştesc. Desigur, în privinţa aceasta, este enorm de mult de lucrat, ca doar să se observe că simţirea de om—omenia—câştigă teren în mod vădit şi îmbucurător, şi nu invers, cum din nefericire, manifestările noastre sociale de upă războiu, prea de multe ori ne dau, de gol.

Se cere o apropiere între intelectuali şi pătura lipsită de cultură, ca din raportul unora faţă de alţii să se vadă sufletul ;—intelectualii—dă d o puternică viaţă celorlalţi, masselor-grosul naţiunei.

Individul care calcă în picioare legile civile şi divine, o face de multe ori, fiindcă n'a avut'o sănătoasă şi persistentă îndrumare din copilărie şi tinereţă — excepţie făcând firile perverse, înnăscute.

Educaţia sufletească a masselor, e o problemă pe cât de vastă pe atât de neînlăturat. Să ne facem mai buni — obşteşte, este un „Ceterum censeo" de fiecare zi. —

Intre demoşteniţii soartei, pentru Iaşi, sunt *deţinuţii de la Galata,* pe cari societatea i-a izolat, pe un timp.

Se impune neapărat a-i reda societăţei îndreptaţi sau măcar porniţi pe o cale mai bună.

Inchisorile e păcat să fie prin vite ca o şcoală de perfecţionare în cele rele. Afară de conferinţele de moralizare ce se ţin deţinuţilor de la Galata, ei n'au la îndămână oarecari cărţi bune şi de folos sufletesc. *Penitenciarul Central Iaşi-Galata n'are până acuma o bibliotecă.*

E nevoe a se împlini acest gol, făcând subsemnaţii un stăruitor apel către intelectualii Iaşului, să binevoiască a hărăzi vre-un volum-două din scrieri cu cuprins religios—moral sau naţional—social pentru biblioteca ce urmează să ia fiinţă, a Penitenciarului Iaşi—Galata, rugind ca asemenea cărţi, să se înainteze Direcţiunei Penitenciarului —Galata.

Infiriparea acestei biblioteci va fi dovada nobleţei în simţire a Iaşului cultural şi a solidarităţei noastre sociale.

Directorul Inchisorei Centrale—Iaşi *C. P. Georgescu*

Confesor, Preot *F. Botnărescu*

Astăzi Mercuri 22 Februarie. — La SIDOLI

UNICUL ŞI GRANDIOSUL **CONCERT**

dat de celebrul artist, modernul trubadur, evocatorul maeştrilor trecutului

VICTOR HENKIN

In el se încarnează tipuri, naţii, popoare, ne redă trecutul şi prezentul artistic, şi în acelaşi timp apare înaintea rampei *un cântăreţ desăvârşit. un artist tragi-comic de primul ordin* Henkin este o originalitate, absolut unic în felul său.

INTERESANT

Se aduce la cunoştinţa Onor public consumator din Iaşi, că *produsele Moarei şi a fabricei de Uleiuri*

„ROHRLICH" din Roman

se desfac la depozitele mai jos notate, cu preţul cel mai redus. Se efectuiază şi comenzi franco domiciliu, indiferent de cantitate. 1) Str. Ştef. cel Mare 36 (în Curte). 2) Str. Nicolina No. 22. 3) Piaţa Halei, compartimentul 76 şi 4) Strada Sf. Andrei 23.

CURA *cea mai raţională de unt de peşte*

Aprobat de Consiliul Sanitar superior şi premiat

pentru copii şi adulţi e numai aceea cu

Unt de peşte Iodoferat simplu WERNER

Tonic, depurativ, nutritiv, recomandat contra anemiei, scrofulozei, reumatism, etc.

Unt de peşte Iodoferat cu fosfor WERNER

special contra rachitismului, limfatismului şi reconfortant pentru copii şi adulţi slăbiţi de munca intelectuală

Unt de peşte Iodoferat cu mercur WERNER

Tonic depurativ şi curativ p. reconvalescenţi sifilitici

Depozit principal:

Farmacia CONST. I. WERNER, Iaşi

Uzina Electrică

face instalaţiuni electrice de orice fel

CUMPAR ŞI VAND Aparate Fotografice

Permanent depozit de aparate: Göerz, Zeiss, Rodenstok, Kodaki pentru amatori fotografi, Hârtie fotografică, Plăci Filmpak ş, Rolfilme, Agfa, Goerz, Pathé, Revelator, Viro şi Fixage.—Bucuria şi liniştea amatorului fotograf este Rolfilm şi Filmpak Plavik• Emulsion Lumière, sensibilitate şi claritate uimitoare.

Laboratorul gratuit la dispoziţia D-lor amatori fotografi.

Z. WEISS

Fotograful Curţei Regale,—Piaţa Unirei 25

La ferma BADAREU

s'au pus în vânzare

vinuri superioare

CU PREŢ REDUS, 16—20 LEI LITRUL

DOCTOR IN MEDICINA

M. WECHSLER

Specializat în Franţa în

ARTA DENTARA

Boli de gură şi de dinţi

Consult. 9-12 şi 2-7 p. m.

IAŞI, Str. Ştefan cel Mare 13

Casele Leon Mayer

Dr. H. ZANFT

Specializat la Berlin

Boli de Piele, Sifilis, Venerice

Instalaţiuni speciale pentru tratament cu

DIATHERMIE

RAZE ULTRAVIOLETE

Consult. 8 11 — 2-7

Strudela Golia No. 9.

SE CAUTA

o bună menajeră, de bună condiţie, pentru a conduce gospodăria unui domn singur. A se adresa la Agenţia Reclama str. Trecătoarea Banu 1

Act de mulţumire

Pe această cale, adue viile mele mulţumire d-lui Profesor Dr. Tănăsescu, care şi-a dat toată silinţa de a-mi scăpa soţia dela o grea boală, făcându-i transfuziunea de sânge, de la propriul meu copil, după care i-a reuşit foarte bine şi a doua operaţie.

Urez d-lui Profesor succes la toate şi să facă numai bine tuturor acelora care i se adresează.

Rămânându-i veşnic recunoscător, îl recomand tuturor suferinzilor.

Moişe Cleiman
Consilier comunal
Secureni Basarabia

DE OCAZIE

se vinde una maşină de scris marca *Underwood - portabile,* în bună stare. Adresa Marcovici str. C. A. Rosetti 18.

DE INCHIRIAT sau de vânzare imobilul cu etaj, str. Cost. Negri No. 15 „Farmacia Zfass". Nu se admit intermediari.

DE VÂNZARE un imobil mare cu 12 camere în corpul principal, două săli de baie, closete în imobil cu tout a l'égout, etc.

Al doilea corp, două odăi mari, garaj, bucătărie şi odaie de servitor, două pivniţe etc., electricitate peste tot.

Suprafaţa terenului 3200 m.p. A se adresa la ziar.

ATENŢIE! Maestră croitoreasă, caută lucru în familii bune. E. Bălan str. Cuza Vodă 32.

Epitropia Generală
a Casei Spitalelor Sf. Spiridon
din Iaşi

Face cunoscut că în ziua de 5 Martie 1928 ora 10 dimineaţa va ţine licitaţie publică, cu oferte închise, în Cancelaria acestei Epitropii, pentru darea în întreprindere a lucrărilor de instalaţii şi complectări, la closetele şi baia spitalului „Spiridonia" din Galaţi.

Valoarea totală a lucrărilor, după deviz, este de 85.000 lei.

Garanţia provizorie va fi de 4.000 lei, în numerar, ori efecte garantate de Stat, iar cea definitivă de 6 la sută la suma ce va rezulta la licitaţie.

Devizul lucrărilor şi condiţiunile speciale, precum şi condiţiunile generale, pentru întreprinderi de lucrări publice, se pot vedea în orice zi de lucru la serviciul technic al Epitropiei.

Art. 72—83 din Legea Contabilităţei publice, vor fi aplicabile la licitaţie.

DOCTOR

Tr. Mihailescu

asistent universitar
chirurg secundar gynecolog la spit. Maternitatea
BOLI DE FEMEI, GENITO-URINARE-SIFILIS
Str. Lăpuşneanu No. 18, etaj
Telefon No. 16.
Consult. 1—3

De vânzare

Un loc în cea mai frumoasă poziţie a Tataraşului de circa 1800 m.p cu pomi fructiferi eventual şi case bune 4 odăi, bucătărie, pivniţă pietruită, cămări, şuri, loc pentru vite, păsări, 2 intrări separate, apă, lumină, tramvai, se închiriază de la primavară.

Adresaţi str. Călăraşi 18 bis proprietara *Elena C. Creţu*

INFORMAŢII

x *Marele bărbat de stat de o recunoscută distincţie asiatică, d. Jenică Popovici, actualmente ajutor de primar, a proferat astăzi măscări în localul primăriei, la adresa „Opiniei".*

Ii trimetem surîsul nostru compătimitor.

x Răufăcători au furat astă noapte, doi boi dela conacul moşiei d-lui Moritz Stern din com. Roşcani-Iaşi.

x Doi hoţi au pătruns aseară în casa gospodarului Dimitre Bucşai din com. Buznea-Iaşi, furîndu-i mai multe lucruri casnice.

x La poliţie sunt cercetaţi soţii Grigore şi Ana Pocriciuc din str. Universităţii 12, care sunt în serviciul d-lui Al. Velclu. Ei au fost reclamaţi de d. Avram Leibovici, din aceiaş stradă, că au comis un furt.

x D-na Eugenia Simionescu din Leţcani-Iaşi a reclamat poliţiei că dormind la hotelul d-lui Aughel Avram din Bulevardul Ferdinand, i s'au furat trei pieile de tigru. Se fac cercetări.

x Asociaţia Culturală a Femeilor Evreice anunţă membrele şi publicul ca Sâmbătă 25 Februar va conferenţia mult apreciatul intelectual; dr. H. Peckelman despre marele filosof şi antifeminist Otto Weinniger.

Conferinţa va avea loc în localul lojei B. Brith str. Mîrzescu orele 5 p. m. precis.

Intrarea liberă.

x Jandarmii com. Aroneanu-Iaşi, au reuşit să prindă pe individul Neculai Prodan, care luna trecută a jefuit biserica din numita comună.

Cu acte dresate, Prodan a fost înaintat parchetului.

x *Procesul furtului de platină.*- Tribunalul secţia I, compus di d-nii Lupu şi Agricola Ioanescu, a judecat azi în continuare procesul furtului de platină intentat celor 2 servitori ai facultăţei de Ştinţi din localitate şi bijuterilor Lazar Iosef, Maer Lazar şi Glantştein care au cumpărat platina furată.

Au vorbit în apărare d-lui Rang, P. Pogonat, L. Pilat şi N. Apotecher.

Tribunalul a amânat pronunţarea.

DOCTORUL

R. DAMSKER

str. Ghica-Vodă No. 44-46

MEDICINA INTERNA,
SIFILIS şi GENITOURINARE
tratează prin
DIATHERMIE

Bolile interne, reumatismul, guta, nevralgii, etc.
Bolile urinare şi boli de femei
Cons. 8—11 a. m. şi 3—7 p. m.

România
Corpul Portăreilor Trib. Iaşi
PUBLICAŢIE No. 47
Anul 1928, luna Februarie 17

Se publică spre cunoştinţa generală că conform Jurnalului Trib. Iaşi s. I-a No. 355 | 928, se va vinde prin licitaţie publică în ziua de 16 Martie 1928, ora 3 p. m. averea mobilă sechestrată cu procesul verbal No. 1361 | 927 de la Theodor Dolniceanu la pretenţia Ţalic Barg avere compusă din: 1) Circa 600 litri vin roş într'un vas, 2) Circa 400 litri vin alb într'un vas, 3) 6 butoaie goale, satul Ibăneni.

Vânzarea se va face în Comuna Şipote satul Hălceni Jud. Iaşi domiciliul debitorilor pe bani gata şi în asistenţa notarului respectiv.

Şef Portărel, Indescifrabil
Secretar, Munteanu

Jaful depe şoseaua Pocreaca-Iaşi a fost simulat

Am relatat jaful săvârşit săptămâna trecută pe şoseaua Pocreaca-Iaşi, asupra locuitorului Gh. Nichifor din Iaşi.

Jandarmii au început cercetările în legătură cu acest fapt şi au ajuns la un rezultat foarte curios.

Gh. Nichifor a indicat patru indivizi printre care şi notarul com. Pocreaca,—pretinzând că aceştia l-au jefuit de suma de 20.000 lei.

In urma anchetei, s'a stabilit că jaful a fost simulat iar, Nichifor încă n'a avut această sumă de bani.

In consecinţă Nichifor a fost arestat pentru simulare de jaf; iar pe de altă parte, notarul com. Pocreaca îl va da în judecată pentru calomnie.

Din Roman

Roman. *Culturale.*—In ultima şedinţă a „Uniunei funcţionarilor comerciali", s'a hotărît reînceperea ciclului de şezători culturale.

Prima şezătoare cu care va fi inaugurat ciclul va avea loc Duminică 26 crt. şi va conferenţia d. avocat C. Ostache. Şezătorile vor urma regulat în fiecare săptămână şi au promis concursul lor mai mulţi intelectuali în parte, medici, avocaţi, preoţi, profesori etc.

INFORMAŢII

x *Astănoapte a încetat din viaţă Maria Lambrior, văduva marelui filolog Alexandru Lambrior, fost membru marcant al societăţii „Junimea" de pe vremuri.*

x Astă-zi Mercuri 22 Februarie ora 6.30 după masă, se întrunesc membrii Uniunei Ofiţerilor de rezervă Secţia Iaşi.

La ordinea zilei chestiunea construirei locuinţilor.

Membrii Consiliului de onoare vor avea de rezolvat un mare număr de cereri pentru înscrieri în U. O. R.

x Studenţii Rusu, Popa, Berijan şi Latoş, au făcut opoziţie contra respingerei apelului făcut de ei în contra sentinţei Tribunalului secţia I, prin care au fost condamnaţi la câte o lună închisoare.

Opoziţia a fost fixată spre judecare la 27 Februarie.

x *Cazul Baltag.*— Ziarul nostru a relatat la timp arestarea picherului Baltag din gara Ciurea acuzat de fraude de milioane în dauna administraţiei C. F. R.

Instrucţia afacerei, care se face de cab. I Instrucţie, a dat la iveală fapte senzaţionale.

Judele instructor lucrează acum la întocmirea unui tablou de sumele încasate pe nedrept de diferiţi intepuşi ai lui Baltag.

Sunt iminente noi arestări.

x In cursul zilei de ieri s'a declarat câte un început de incendiu la locuinţele d-lor A. Areşteanu, din Fundacul Şută, Iancu Ghelţer din str. Vasile Lupu şi la magazinul „Wattson-Voueli" din str. Ştefan cel Mare.

Intervenind pompierii la timp, incendiile au fost localizate înainte de a lua proporţii.

x La telegraful C. F. R. noul orar de serviciu prevede funcţionarilor noaptea mare la trei zile.

Suntem rugaţi să atragem atenţia organelor c. f. r. pentru îmbunătăţirea serviciului funcţionarilor.

x Luni după amează se întruneşte Consiliul de Higienă al oraşului.

x Astăzi după amiază se întruneşte la primărie comisiunea pentru rezolvirea chestiei azimei.

x Membrii societăţei „Cultul Eroilor" se întrunesc în ziua de 26 Februarie crt. în localul comandamentului corpului 4 Armată.

Vor participa la această întrunire delegati din judeţele: Iaşi, Botoşani, Dorohoi, Fălticeni, Roman, Hotin şi Soroca.

x *Direcţiunea Gimnaziului „Alex. cel Bun"* Iaşi, aduce la cunoştinţă şi invită cu insistenţă părinţii elevilor acestui Gimnaziu, Duminică 26 Februarie a. c. ora 10 a. m., când se va ţine în localul şcoalei adunarea generală, pentru a lua cunoştinţă de gestiunea financiară a Comitetului şcolar pe exerciţiul 1927, a-i da descărcare şi a vota bugetul pe 1928.

Aceasta fiind a doua chemare, se vor lua hotărâri cu orice număr de membri prezenţi.

x *Judiciare* — In ziua de 20 Februarie a. c. Tribunalul Iaşi s. I-a, compus din d—nii judecători S. Culianu şi C. Lupu, s'a pronunţat în procesul pe care Ministerul de Războiu l'a făcut d lui Const. Cornei pentru evacuarea cantinei Regimentului 13 Infanterie Iaşi.

Tribunalul a respins apelul şi acţiunea ministerului, găsind inaplicabilă legea proprietarilor, când contractul de locaţiune are de obiect un fond de comerţ, cum este şi cantina unui regiment.

Cantinierul a fost asistat de d. avocat V. Vrâncanu iar ministerul reprezentat prin d. avocat A. Carp.

x In consfătuirea de ieri seara de la Camera de Comerţ d. George Chiuca a protestat contra alegerii d-lui Em. Lupu, printre reprezentaţii Camerei de Comerţ în comisiunile de impunere.

Camera de Comerţ a obţinut însă de la d. Administrator Financiar, ca la comisiuni să participe şi câte un reprezentant de fiecare categorie de contribuabili.

x Pentru o cât mai bună pază a închisorilor din judeţul nostru, Ministerul Justiţiei a dispus ca să se înlocuiască vechii miliţieni prin gardieni cari vor fi recrutaţi din locuitori.

După recrutare, gardienii vor primi o pregătire specială.

ULTIMA ORA

Intrevederea Stresemann-Titulescu

Tratativele vor continua la Berlin

Paris 22.— Marţi seara a avut loc o întrevedere de două ceasuri între d-nii Stresemann şi Titulescu. Cei doi bărbaţi de stat au luat dejunul împreună.

Discuţia a decurs într'o atmosferă cordială. Rezultatele pot fi considerate satisfăcătoare.

D. Titulescu a expus punctul de vedere românesc şi a cerut să nu se facă confuzie între chestiile de credit şi diferendele băneşti dintre cele două state.

S'au atins şi unele probleme de ordin politic, care însă vor fi tratate pe larg la Berlin, unde d. Titulescu se va duce imediat după închiderea sesiunei din Martie a consiliului Ligii Naţiunilor.

Ciocnire sângeroasă în Bulgaria

Sofia 22.—Alegerile decurg în linişte. Numai la Slavovice, satul natal al lui Stambolisk s'au produs ciocniri între ţaran şi jandarmi. Un ţăran a fost ucis.

O plângere a călugărilor din Muntele Athos

Geneva. — *Călugării a două monastiri depe muntele Athos au adresat Societăţii Naţiunilor o plângere în care protestează contra atitudinei guvernului grec. Ei se plâng că au fost expropriaţi fără despăgubire de proprietăţile lor agricole, contrar stipulaţiunilor tratatului din Lausanne, pe când căl gării greci care au fost expropriaţi au primit despăgubiri.*

Secretorul general a transmis guvernului grec această plângere invitându-l să prezinte observaţiunile sale.

Agitaţii anti-engleze în India

Londra 22. — Elementele naţionaliste din Calcutta, nemulţumite de sosirea comisiunei prezidată de d. Simon, însărcinată să studieze chestiunea reformelor constituţionale în India, a organizat eri o mare manifestaţie pe străzile oraşului, îndemnând la boicotarea mărfurilor britanice.

Deraere în Ardeal

Cluj 22. — Lângă Satul-Mare a deraiat trenul personal 365. Au fost sfărâmate vagonul poştal şi un vagon de clasa II. Şeful de tren, manipulantul, mecanicul şi un călător au fost răniţi. Linia este deteriorată pe o mare întindere.

OLIMPIADA DE IARNĂ

Cele cinci inele olimpice, care au indicat locul de sport la olimpiada internaţională de la St. Moritz (Elveţia).

Incidente sângeroase la graniţa polono-lituană

Varşovia 22.—La graniţa lituano polonă s'au produs incidente sângeroase. Sunt numeroşi morţi şi răniţi. Guvernul polon a trimis trupe de întărire la graniţă.

Terorizarea minorităţilor în Turcia pentru a vorbi numai turceşte

In Turcia se continuă cu îndârjire acţiunea de turchizare a minorităţilor etnice. După ce s'a suprimat autonomia religioasă şi culturală a ne-turcilor, acum li se interzice întrebuinţarea limbii materne în stradă şi pieţele publice.

Studenţii de la Facultatea de drept din Constantinopol, cu ajutorul autorităţilor, se fac campionii acestei opere. Intr'o reuniune secretă, ei au hotărât să recurgă la măsuri pentru a obliga minorităţile să vorbească numai turceşte. Ei au lipit pe ziduri o proclamaţie în care zic:

„Compatrioţi, vorbiţi turceşte, tinerimea turcă doreşte ca locuitorii Turciei să vorbească turceşte".

Studenţii nu se mărginesc la simple invitaţii, ci au început să recurgă la acte. Sunt suspectaţi mai ales evreii, despre care se spune că ar fi făcut o asociaţie având ca scop special să nu vorbească turceşte.

Ziarul „Wakit" îşi intitulează un articol „Da, veţi vorbi turceşte", în care afirmă că e o insultă a te încăpăţâna să nu vorbeşti limba ţării. „Cei care trăesc, mânânca şi beau aici, cei ce se îmbogăţesc, sunt obligaţi să respecte limba ţării".

Procedeile Ungariei provoacă mirare la Geneva

Geneva 22. — Hotărârea guvernului maghiar de a distruge mitralierele de la Saint-Gothard a provocat stupefacţie, în cercurile diplomatice. Se constată că atunci când chestiunea e pusă în faţa Ligii Naţiunilor, unul din impricinaţi face să dispară corpul delict înainte de a se pronunţa Liga.

Alte aventuri ale banditului Hăbuc

Cercetările în legătură cu banda Hăbuc au continuat şi eri însă nici de data aceasta nu s'a putut da de urmele faimosului bandit.

Jandarmii au efectuat o nouă arestare în pădurea Cărjoaia unde a fost prins lipovanul M Echinciuc, care l-a găzduit multă vreme pe Hăbuc.

Acesta a fost adus astăzi dimineaţă la Iaşi, şi a făcut mai multe declaraţiuni valoroase.

*

Astă iarnă pe la mijlocul lunei Ianuari, Hăbuc a venit într'o seară în coliba lui Echinciuc şi ameninţându-l că-l omoară i a cerut de mâncare. Lipovanul nu s'a împotrivit ameninţărilor banditului.

Hăbuc a mai stat două zile în coliba lui Echinciuc, în care timp a luat parte la o cumătrie dela săteanul Apostol Gorin din com. Cărjoaia.

In timpul petrecerii, Hăbuc a dăruit gazdei 10.000 lei.

In zorii zilei o poteră de jandarmi au trecut pela casa lui Apostol; iar Hăbuc crezând că jandarmii îl urmăreau pe dânsul, a luat un cal şi a fugit spre pădure. De atunci Hăbuc n'a mai dat pela locuitorii din Cărjoaia.

In prezent nu se ştie precis dacă îndrăzneţul bandit se află în judeţul nostru sau nu. Cercetările continuă.

„Nu sunt candidaţi suficienţi la cantinele studenţeşti din Capitală

Bucureşti 22 — Senatul universitar a ţinut aseară şedinţă sub preşidenţia rectorului Pangrati. S'a discutat chestia locurilor vacante la cantinele studenţeşti şi s'a constatat că majoritatea studenţilor nu sunt la curent cu examenele, aşa că n'au fost candidaţi suficienţi pentru ocuparea locurilor li cantine. De pildă din 8000 de studenţi la drept s'au prezentat şi au fost admişi numai 410, pentru 470 de locuri.

In speranţa că ar mai fi studenţi la curent cu examenele, şi pentru complectarea locurilor, senatul a admis un nou examen.

S'a examinat apoi un manifest semnat „Studenţii universitari români", oprit de cenzură şi care totuşi s'a tipărit. In el se fac îndemnuri la omor. Senatul a hotărît să trimeată manifestul la ministerul instrucţiei pentru a identifica pe autori.

x La „Theatre des Arts" din Paris se joacă, în traducere franceză, piesa „Dibuk a lui An. Sky.

Intreaga critică pariziană relevă succesul artistului Luca Gridoux care a interpretat rolul rabinului.

„Lucas Gridoux" este un tânăr actor bucureştean Gridu Luca plecat la Paris acum câţi-va ani şi este căsătorit cu concetăţeana noastră d-ra Lina Wechsler, sora scriitorului B. Fundoianu stabilit şi el la Paris.

INFORMAŢII

x **Pentru ajutorarea sinistraţilor**— Aseară s'au întrunit la prefectură membrii comitetului judeţean pentru ajutorarea sinistraţilor.

S'a procedat la alegerea unui nou comitet de direcţie compus din d-nii: prefect Eduard Lăzărescu preşedinte, Bălănescu, prefect de poliţie, I. Kirilă, administrator financiar, C. Capriţă preşedintele consiliului judeţean şi Malian directorul Băncii Naţionale, sucursala Iaşi.

Apoi s'a ales un comitet judeţean compus din capii instituţiilor locale, având ca preşedinte tot pe d. prefect Lăzărescu.

Comitetul de direcţie va funcţiona în localul prefecturei, şi va avea o activitate permanentă pentru strângerea de fonduri necesesare ajutorării sinistraţilor.

In acest scop se vor organiza festivaluri, baluri serbări şi chete.

x *Pensionarea preoţilor.*—Mitropolia Moldovei a primit astăzi dimineaţă o adresă dela Ministerul Cultelor, relativ la scoaterea la pensie a preoţilor.

De astăzi înainte — conform legii—nici un preot nu va mai putea fi scos la pensie din oficiu, pentru limită de vrâstă; ci numai pentru înfirmităţi incurabile şi incapacitate de muncă.

In acest scop s'a instituit o comisiune de medici pe lângă casa pensiilor.

x ALIMENTAREA CU APĂ. — Comisiunea apelor s'a întrunit aseară la primărie sub preşidenţia d-lui Osvald Racoviţă. Au participat d-nii M. Borcea, Ing. Welt, Dr. Tănăsescu, Dr. Frühling, Ing. Niculescu şi Ing. Andriescu-Cale.

D. Osvald Racoviţă a comunicat rezultatul analizei apei din fântâna ce s'a săpat la Socola.

Se ştie că se caută o apă potabilă care să alimenteze Iaşul în cazul unei lipse a celei dela Timişeşti.

S'a constatat la analiză că apa conţine oarecari săruri. Se pot însă obţine o mie metri cubi de apă în 24 ore.

Comisiunea a fost însărcinată să studieze posibilitatea realizărei a 20 fântâni.

Intre timp se va face o nouă analiză a apei.

Şedinţa viitoare a comisiunei: Luni la orele 6 jum.

x Alegerile comunale de la Ungheni, Brăeşti şi Andrieşeni, au fost amânate până după judecarea apelului făcut la Ministerul de Interne, contra dizolvării vechilor consilii comunale.

Numai Shampoo Elida face părul atât de frumos că asigură femeii o înfăţişare vioae, atrăgătoare şi veşnic tinerească.

ELIDA SHAMPOO

ne face părul moale ca mătasea şi uşor ca spuma.

†

Indureraţi: Speranţa şi Ion Al. Lambrior, cu Eliza fiică; d-na dr. Eliza Al. Lambrior şi familia Cişman, au durerea să anunţe încetarea din viaţă a scumpei lor

Maria Al. Lambrior

Ceremonia înmormântării va avea loc Vineri 24 Februar ora 2 p. m. Cortegiul va porni de la locuinţa defunctei din strada N. Gane No. 4, spre cimitirul Eternitatea.

Azi apare Henkin

Pe scena Teatrului Sidoli, apare în astă seară Mercuri, un artist absolut unic în felul său. Henkin, cântăreţul superb, desăvârşitul artist tragi-comic, care a studiat naţii şi popoare în obiceiurile, alura şi sufletul lor, Henkin care s'a aprofundat şi în literatura clasica franceză—acest maestru cu desăvârşire original se prezintă în astă seară înaintea ieşenilor.

Trubadurul modern ne redă exact, precis, aidoma, pe fiecare; e italian desăvârşit, când apare ca atare, e tot astfel francez, napolitan, caucazian etc. etc. Cântecul, gestul, mimica, sufletul fiecăruia sunt întruchipate în acest artist. El ne readuce însu'l ţit pe Béranger, cel mai mare poet-cântăreţ în veselele şi satirele sale cântece.

Henkin posedă două mari calităţi, e un artist tragi-comic desăvârşit.

Atragem toată atenţia marelui public, că Trubadurul Henkin, dă numai un singur concert în astă-seară Mercuri şi că biletele rămase în număr foarte restrânse se obţin la cassa Teatrului Sidoli.

La Bucureşti cetitorii ziarului nostru, il găsesc zilnic la chioşcul de ziare din faţa Terasei Oteteleşanu (Piaţa Teatrului Naţional).

Legătura telefonică între Germania şi America

O convorbire prin telefonia fără fir, de 12,000 kilometri între Hamburg şi Omaha

Convorbirile telefonice fără fir peste Oceanul Atlantic au început la 11 Februarie, oarele 5 p. m.

Londra a avizat două convorbiri între *Omaha* în Statul *Nebraska* (care e la 12000 km. departe de Hamburg), cu firma **de Boer et Co.** Convorbirea era foarte clară.

A doua convorbire s'a efectuat între *Banca Internaţională Acceptance* (Warburg) din New-York cu Banca: *M. M. Warburg et co.* din Hamburg. Paul Warburg din New-York a convorbit cu fratele său *d. dr. Fritz Warburg* din Hamburg.

Transmisiunea era atît de clară în cât 20 Amploiaţi ai Băncei au putut foarte limpede înţelege întreaga convorbire.

Taxele însă sînt foarte mari. O convorbire de 3 minute costă peste **300 Mk** (11.500 lei).

Foarte puţine convorbiri sînt până acum anunţate, fiecare minută peste maximul de 3 minute costă 110 Mărci în plus.

Până acuma afară de Berlin se poate vorbi numai din *Hamburg şi Frankfurt a Main.*

Din Statele-Unite se capătă legătura de la fiecare staţie telefonică. Inţelegerea era atât de clară că nu s'a putut destinge dacă e o legătură între doi abonaţi din Berlin, sau o legătură cu New-York.

Acum câteva luni s'a crezut o imposibilitate a se vorbi fără fir peste Ocean.

Peste alte câte-va luni, vom avea o mare reducere de preţ.

*

Şeful redactor al lui „Berliner Tageblatt" *d-l Th. Wolff* a chemat la telefon pe corespondentul din New-York, *dl. d-r Jordan* care are biroul său în *National Press Club* din *Waschington.* Convorbirea a fost clară şi bine transmisă, ast-fel că înţelegerea a fost admirabilă.

14 convorbiri cu New York au avut loc şi toate au fost spre mulţămirea tuturora efectuate.

Când vom avea supriza mare ca Redacţia „Opiniei" să mă cheme la *telefon?*

Distanţa e cu mult mai mică decât între Berlin şi New-York

Berlin Februar 1928.

S. Z.

Atac francez contra Ungariei

Paris 22.— Redactorul şef al ziarului „Le Matin" d. Sauervwein, a publicat un fulminant articol împotriva Ungariei, pe chestia distrugerii mitralierelor introduse prin contrabandă, şi arătînd că actul îndrăzneţ al Ungariei va avea urmări incalculabile în politica europeană.

Articolul din „Matin" este viu comentat de presa franceză.

ECOU

— Societatea filantropică „STEAUA", şcoala primară şi profesională de fete „David Herzenberg" aduce la cunoştinţa onoratului Public că BALUL care urma să aibă loc în seara 25 Februarie S'A AMANAT pentru 3 Martie a. c.

Incunoştiinţare

Incetând din viaţă sora mea Zamfira în locuinţa din disp. I-a strada Zugravilor No. 3, rog pe rude, cunoscuţi şi prieteni a lua parte la înmormântare în ziua de 23 Februarie ora 3 p.m. la Cimitirul Eternitatea.

C. Ştefan

România
Corpul Portăreilor Trib. Iaşi
Publicaţiune No. 48
Anul 1928 luna Februarie 17

Se publică spre cunoştinţa generală că conform adresei Jud. Ocol II Urban Iaşi No. 30082 | 1927 se va vinde prin licitaţie publică în ziua de 14 Martie 1928 ora 10 a. m. averea mobilă sequestrată cu procesul verbal No. 3 | 8 | 927 de la Ioan Alexandrescu la pretenţia Maer Bachman, avere compusă din una maşină de cusut pielărie.

Vânzarea se va face în Iaşi Piaţa Sf. Spiridon pe bani gata şi în asistenţa comisarului respectiv.

Şef Portărei, Inde cifrabil

STIRI DIN TARĂ ŞI STRAINATATE

„OPINIA“
literară şi artistică

(Continuarea din pag. I-a)

Proza autohtonă

Tânărul scriitor ieşan d. Titus Hotnog are terminat primul volum de nuvele intitulat „Vrăbioiul alb“, care va apare în curând.

D. Ionel Teodoreanu prepară un volum de nuvele, după care va începe un nou roman.

O epigramă

reuşită a întâmpinat apariţia unui recent volum de versuri al unui tânăr poet moldovean:

Când am primit volumul
distinsului poet,
Am exclamat: ce bine-i
să fii analfabet.

Cei doi magari

Frederic al II-lea, regele Prusiei, fiind odată înfuriat pe prietinul său Voltaire, i-a scris următoarea apreciere laconică: „Voltaire este un măgar“.

Scriitorul francez i-a răspuns că nu consideră adevărată această părere, atâta timp cât ea nu poartă semnătura aceluia ce-a formulat-o. Regele s'a lăsat păcălit şi a pus iscălitura. Voltaire a citit apoi tuturora declaraţia suveranului: „Voltaire este un măgar; Frederic al II-lea“.

In chestia încercării de desfiinţare a academiei de pictură din Iaşi

(Continuare din pag. I-a)

tru instituţia ieşană, şi îndrăznesc să spun, că poate chiar şi pentru subsemnatul.

Şi cu această ocazie, sunt îndreptăţit să nădăjduesc că voi avea de acum înainte o stare civilă, ceva mai bine stabilită şi în coloanele gazetei d-voastre.

4. Despre „o delegaţie a profesorilor noştri de la Belle-Arte prezentată d-lui George Brătianu, rugându-l să intervie pentru menţinerea instituţiei ieşene, până în acest moment n'am cunoştinţă,— aprob însă ori şi ce acţiune fie publică, sau pe cale particulară, faţă de personalităţile cu dragoste şi putere, *pentru menţinerea, perfecţionarea şi mai ales înzestrarea bătrânei şcoli Moldoveneşti, care are menirea să devie atât focarul artistic al ploiurilor de sus din România mare, cât şi seminarul viitorilor profesori de desen, adevăraţii educatori artistici din învăţământul secundar.*

Cu cea mai perfectă consideraţie.

Şt. Dimitrescu
Profesor Belle-Arte

Iaşi 21 Febr. 1928

Piaţa Valutară

Leul la Paris a cotat ieri 15,60; la Zurich 3.18. şi jum.

Devizele în Capitală au notat: Francul francez 6,45; belga belgiană 22,80; francul elveţian 31,47; lira engleză 797; dolarul 163,25; lira italiană 8.70, coroana cehă 4.86; Rentenmark 39,05.

AGATHEI BÂRSESCU *)

S'a isprăvit... şi totuşi ecoul se repetă,
Pe Sapho o reclamă cu strigăte de „ura“!
E parcă primăvară, a reînviat natura,
Ş' atât e de măreaţă Agatha în poetă!

Iubirea ea o cântă pe harpa seculară
Şi Zeilor cu glasu-i melodios se 'nchină;
Divinitatea însă-şi robită o 'usenină
Făcând comori de artă în suflet să-i tresară.

Ea suferă şi plânge cu toţii ce o aclamă.
Sublimă duioşie, înălţătoare artă!
Căci nimbul nemuririi atât de sus o poartă —
Iar spectatorii 'ntruna la rampă o recheamă...

Iphigenie

Iaşi, 18 Februarie 1928

*) Cu prilejul reprezintării tragediei „Sapho“ la Teatrul Naţional din Iaşi, în seara zilei de 18 Februarie a. c.

LUCRĂRILE PARLAMENTULUI
21 Februar

CAMERA

D. *Pompiliu Ioaniţescu* anunţă o interpelare în chestia prelungirii contractelor de închiriere.

D. Ioaniţescu mai întreabă pe ministrul justiţiei asupra demisiei procurorului de Cluj. Acesta din urmă arată într'o scrisoare că într'un proces statul a fost păgubit cu 25 milioane lei.

*

Se continuă discuţia asupra proectului de lege pentru organizarea judecătorească.

D. *Gr. Iunian* arată că legea e insuficientă. Cangrena care roade azi baza justiţiei este politicianismul.

Proectul atinge independenţa magistraturii căci ministrul poate destitui pe un magistrat în baza unui simplu raport de complezenţă.

Spune că d. Stelian Popescu nu e chemat să facă operă de curăţire, pentrucă n'are autoritate morală.

D. *Pompiliu Ioaniţescu* cere în numele d-lui Maniu menţinerea vechiului articol 178, care prevede că un magistrat nu poate fi suspendat decât atunci când e trimis în judecată, nu în momentul deschiderii acţiunii publice.

Încheie cerând unificarea vrîstei de pensionare a magistraţilor şi un regulament pentru micii funcţionari judecătoreşti.

D. *Stelian Popescu* apără proectul, care e luat în considerare de Cameră.

*

SENATUL

D. *Paul Anghelescu* ministru de războiu, depune proectul pentru modificarea art. 60 din legea înaintări or în armată.

Incendiu
la un teatru din Chişinău

Noaptea trecută, un incendiu a distrus sala de spectacole şi sceua teatrului „Apollo Palace“ din Chişinău.

In urma cercetărilor făcute, bănuindu-se că focul a fost pus procurorul a dispus arestarea proprietarului cinematografului. Pincus Zones, a administratorului I. Neamţu şi a oamenilor de serviciu.

Iar se amână
data congresului de la Alba-Iulia

Ofensiva opoziţiei contra guvernului continuă. S'a fixat ordinea viitoarelor întruniri: 26 Februar la Cernăuţi; 4 Mart la Galaţi; 11 Mart la Bucureşti pe cartiere; 18 Mart mare întrunire în Capitală.

In ce priveşte congresul dela Alba-Iulia, el va avea loc cel mai târziu la 10 Aprii, cu sau fără învoirea guvernului.

Situaţia partidului naţional-ţărănesc din Vaslui
De vorbă cu d. avocat Pavlov

Vaslui 22.— Organizaţiei naţ. ţărăniste din judeţul Vaslui e prezidată de d. profesor universitar G. G. Mironescu. D. avocat Pavlov, vice preşedinte, este însă conducătorul activ. In legătură cu ultimile manifestaţii naţ ţărăniste am căutat să cunosc mai lămurit situaţia organizaţiei Vasluiene. Şi iată ce ne declară d. avocat Pavlov:

— „Incadraţi de luptători încrecaţi în toate manifestaţiile vieţii publice, organizaţia noastră o putem califica ca singura formaţie din judeţ conştientă de drepturile şi datoriile ei cetăţeneşti. Ne-am avântat în luptă cu un trecut moral care este garanţie sigură pentru zilele de răspundere.

Ecoul pe care îl stârneşc în masele populare adunările poblice convocate de conducerea centrală, a stârnit în timpul din urmă un entuziasm de nedescris.

In rândurile organizaţiei noastre tresaltă un sănătos spirit de luptă încât privim cu încredere la ziua de mâine. Avem deplină convingere că vom răspunde tuturor nădejdilor puse în noi de masele populare ale judeţului nostru“.

CORESP.

x In curând se va reprezenta *„O lună în paradis“* delicioasa comedie, cu ansamblul teatrului Mic din Bucureşti.

Puiu Iancovescu cu trupa sa va juca *Iluzionistul* de Guitry şi *Un câne care aduce*, de Arnond şi Gerbidon.

Un nou oficiu poştal în localitate
Imbunătăţirea serviciului de ridicare a corespondenţii

D-nii I. Botez, preşedintele Camerei de Comerţ şi Fred Şaraga, vice-preşedinte, au avut aseară o consfătuire cu d. Gr. Moţoc, Directorul Regionalei P. T. T., cu privire la îmbunătăţirile necesare serviciilor poştale din localitate.

In special comercianţii au a întâmpina neajunsuri la expedierea coletelor cu mărfuri. De altă parte publicul se plânge şi de serviciul de ridicare a corespondenţii în oraş.

*

In urma consfătuirei de aseară, s'a hotărât înfiinţarea unui nou oficiu poştal la Palatul de Justiţie.

D. Eduard Lăzărescu prefectul judeţului a cedat două camere, din aripa prefecturei, special pentru noul oficiu.

*

In ce priveşte serviciul de ridicare a corespondenţii, Camera de Comerţ a hotărât să cumpere poştei un automobil, care să înlesnească ridicarea scrisorilor de trei ori pe zi.

Aceste îmbunătăţiri vor fi realizate cât mai curând.

*

E locul să relevăm şi o schimbare ce s'a făcut zilele acestea la oficiul central telefonic.

Cabinele pentru public au fost mutate într'o singură încăpere separată, astfel încât personalul care lucrează la schimbătoarele telefonice, să nu fie stingherit.

D. Gr. Moţoc a obţinut încă două cabine noi de la Cernăuţi, care vor fi instalate până în câteva zile.

P.

Un proces interesant
Prefectul de poliţie dat în judecată pentru abuz de putere — Epilogul unei întruniri

Tribunalul secţia I, va avea să judece un proces de abuz de putere intentat prefectului poliţiei Iaşi, de către d. dr. A. Cişman conferenţiar la facultatea de ştiinţi din localitate.

D-sa arată că cu ocazia întrunirii naţ.-ţărăniste din 29 Ian. a fost oprit de doi comisari de poliţie Dimitriu de la circ. III şi Vasiliu de la circ. I, să fotografieze pe manifestanţi în Piaţa Unirei.

Apoi, împreună cu d. prof. N. Costăchescu, s'a îndreptat către prefectul de Poliţie, d. col. Bălănescu. Fiind întrebat dacă d-sa a dat acest ordin, Prefectul a răspuns că da.

D. Cişman a dat în judecată pe Prefectul de poliţie pentru abuz de putere, iar pe cei doi ofiţeri de poliţie pentru încălcare de domiciliu, abuz de putere şi brutalitate.

INFORMAŢII

x *In chestia pe care d. Arghezi o ridicase în „Bilete de Papagal“, exprimându-şi îndoiala că piesa „Omul şi Mârţoaga“ ar fi scrisă de d. Ciprian, „Biletele“ de azi aduc o precizare spirituală. D. T. Arghezi arată că piesa nu e a lui Ciprian-actorul, ci a lui Ciprian-scriitorul, care în viaţa obişnuită se numeşte Constant nescu.*

Probabil că d. Arghezi se înţelese cu d. Ciprian ca să facă —pe această cale—reclamă piesei în chestiune.

x *Consiliul profesoral* al facultăţei de medicină a hotărât modificarea actualului regulament al facultăţei, cu începere dela 1 Oct. 1928, pentru studenţii noi înscrişi.

Cei aflători acum în universitate vor beneficia de măsuri tranzitorii.

Taxele şcolare nu pot fi reduse.

Studenţilor declaraţi repetenţi li se recunoaşte frequenţa şi sunt scutiţi de taxe la noile examene ce le vor depune în seziunea de Aprilie.

x Din eroare de transmisiune s'a anunţat că ar fi fost arestat —ca complice al lui Hăbuc—d. Dermer din Tg. Frumos, proprietarul pădurei Cârjoaia. Cel arestat e un pădurar dela Cârjoaia.

x Parchetul a dat în judecată pe tânărul Katz Solomon de 16 ani din Vorniceni-Cernăuţi care spărgând câteva sinagogi din oraş, a furat lucruri sfinte pe care apoi le-a vândut unor evrei bigoti.

Aceştia au fost daţi la judecată pentru tăinuire de furt.

x Grefierul V. Costin de la Curtea de apel din Iaşi, a introdus recurs în contenciosul administrativ pentru punerea în aplicare a legei armonizării.

x Parchetul militar a fost înştiinţat să aresteze pe Avram Leibovici fost cu domiciliul în Iaşi str. Cost. Negri 93, acuzat de fraude de milioane în legătură cu căpitanul Simescu de la comandamentul D.viziei XI Slatina.

x IN MAGISTRATURĂ. —D. Gh. N. Pompilian, ajutor la judecătoria Iaşi II urbană, a fost permutat la judecătoria Deta din judeţul Timiş, în locul vacant.

D. Adrian Kasian, ajutor la judecătoria Iaşi II mixtă, a fost permutat la judecătoria Iaşi II urbană, în locul d-lui Pompilian.

D. Petru D. Ştefan a fost numit ajutor la judecătoria Iaşi II mixtă, în locul d-lui Adrian Kasian.

D. Alex. St. Drugescu a fost numit ajutor la judecătoria Sculeni din judeţul Iaşi.

x D. G. Anghelescu a fost numit inspector contabil în ministerul instrucţiei la circumscripţia Cluj şi Iaşi, iar d. G. Constantinescu la circumscripţia Chişinău.

x In legătură cu furtul de colete din gara Ciurea despre care am relatat la timp, s'au făcut eri în localitate mai multe descinderi la lucrători ceferişti, dar fără rezultat.

x Acum câtva timp dispăruse de la poşta din Galaţi un colet de 3 milioane lei expediat la Administraţia financiară de Covurlui, Casei de depuneri din Bucureşti.

Coletul a fost regăsit şi suma a fost încasată de cei în drept.

x A. S. Principele Nicolae, membru al Consiliului de regenţă, se va înapoia în Capitală Joi 23 Februarie la orele 8.40 dimineaţa venind dela St. Moritz.

— La balul „Ami“ (Avocaţi, medici, ingineri) care va avea loc în seara de 25 Februarie la Teatrul Naţional, d. Rosenthal proprietarul cunoscutului atelier „Foto-Rembrandt“ va executa fotografii pentru publicul amator, în foyerul Teatrului.

V. CIREŞ
AVOCAT
str. I. C. Brătianu 49

DENTISTUL
Fr. Grünberg
cu Institutul dentar, în
Strada Cuza Vodă No. 1
(vis-a-vis de Farmacia Jelea Halta Sărărie)
Execută toate lucrările de chirurgie şi proteză dentară după ultimele cerinţi ale ştiinţei.
Preţuri modeste
Consult. 9—1 şi 2 jum.—7

Călătorii de lux şi de plăcere programul liniei HAMBURG AMERICA pentru anul 1928, cu excelentele vapoare: „RESOLUTE“, „RELIANCE“ „OCEANA“ şi „ORINOCO“.

A) Călătoria „Hapag“ în jurul lumii dela 7 Ianuarie până la 26 Martie 1928.

Preţurile: De la 2.000 dolari în sus.

B) 7 călătorii „Hapag“ pe Marea Mediterană şi în Orient, în interval de la 17 Ianuarie până la 25 Mai 1928.

C) 6 călătorii „Hapag“ până la Nordkap-Island-Fjord şi în regiunea Polară, în interval de la 14 Iunie până la 12 August 1928.

D) Călătoria „Hapag“ până în Scandinavia şi Marea Baltică, de la 15 până la 31 August 1928.

E) 5 călătorii „Hapag“ până în India de Vest, dela 17 Decembrie 1927 până la 28 Martie 1928.

Preţurile călătoriilor: de la mărci aur 425 în sus.

Prospecte şi informaţiuni pentru călătoriile de plăcere, ca şi pentru călătoriile în întreaga lume găsiţi la

LINIA HAMBURG - AMERICA S. A. R.
BUCUREŞTI, calea Griviţei 183,
TIMIŞOARA, strada Mercy 2,
CLUJ, str. Regele Ferdinand 69,
CERNAUŢI, bul. Regele Ferdinand 35
CHIŞINĂU, str. Alex. cel Bun 104,
ARAD, strada Eminescu 12.

„LIMBA GEOGRAFICĂ ŞI DESCIFRAREA EI“
de
Dr. N. E. IDIERU

studiu ajutător pentru cursul de geografie istorică şi de istorie geografică, în toate clasele şcoalelor secundare. **Preţul 30 lei.**

De vânzare la principalele librării şi la autor, str. C. A. Rosetti 47. Iaşi.

x La alegerile pentru camerile agricole din jud. Neamţ, lista liberală a întrunit 4950 voturi, fiind declarată aleasă. Naţ.-ţărăniştii au obţinut 2158 voturi

x Doctorul **Brener** *specialist mamoş*, boli de femei, consultaţie la 2 până la 6 p. m.

x **Teatrul Naţional.**

— Faimosul *Cor al Cazacilor de Don*, care a repurtat un succes desăvârşit pe scena Ateneului Romînd din Bucureşti va da *un singur concert* la Iaşi în Sala Elisabeta, în seara de *Luni 27 Februarie* c.

Biletele la Agenţia Braşcu.

— „Omul cu Mârţoaga“ care a obţinut cel mai formidabil succes în întreaga ţară, se va mai juca în Sala Teatrului Naţional, în seara de 29 Februarie c.

Cererile de locuri fiind mari, publicul este rugat a-şi procura din timp biletele, la Agenţia Braşcu.

CRONICA DRAMATICĂ

de Wratislavius

Teatrul Naţional: „Păpuşile“ (de *P. Wolff*)
— cu d-na AGEPSINA MACRI —

(Continuare din pag. I-a)

nul e exasperat poate tocmai de acel aer de puritate ce exală fiinţa aceasta timidă, cu cozile înodate la tâmple, cu privirea şi cu gesturile de fată abia ieşită din pension, dela călugăriţe? da? ei bine, atunci vom schimba politica. O să dovedim, adică d-na *Agepsina Macri* va dovedi, că ştie să se adapteze repede mediului..

... Şi 'n actul următor, la o serată, când nimeni—şi mai puţin soţul, se aştepta, apare femeia mondenă încântătoare atât ca eleganţă cât şi ca distincţiune fizică. Gesturi de rară armonie, zâmbete fermecătoare şi un râs discret, dar de o rară comunicativitate. Atât e de răpitoare încât deşteaptă gelozia celuia care în actul precedent a maltratat'o.

Se va înţelege lesne, că, dacă soţul ieşă din indiferenţa lui insultătoare, d'apoi noi, care o simpatizăm din chiar prima scenă, de cum a intrat, în actul prim? S'a terminat! Ne-a captivat şi ne ţine tot restul spectacolului în vraja artei sale— artă de o rară distincţiune.

Melodia glasului ne încântă urechea şi frăjezimea zâmbetului ne mângâe ochiul, iar o mişcare cu evantaliul de rară plasticitate ne face să spunem cu glas, aşa fel că ne-aude vecinul: admirabil!

Tiradele piesei trec pe un plan secundar. Cel mult, regreţi că o interminabilă conferinţă — în contradictoriu, sileşte pe interpreţi — adică pe cei doi soţi, să părăsească limbajul calm, în registrul mijloc al vocii şi să se ambaleze, să ajungă la ţipete şi invectivări. Mai ales că, înainte, sunase atât de armonios glasul doamnei *Macri*, în delicioasa scenă a păpuşilor, când se încrucişau ca două florete fine, replicile d-sale cu ale d-lui *Sîrbul* (excelent patner).

Dar a trecut şi scena aceasta. D-l *Vracca* s'a liniştit. Şi iar a dominat deasupra *tuturor* zâmbetul nepreţuit, discret şi pur iar s'a auzit glasul armonios şi din nou s'au mişcat mânile în ritmul calm şi elegant al distinsei întruchipări.

Impresia întreagă era atât de frumoasă, că pe de-oparte ne bucuram, simţeam o oare-care mândrie, amintindu-ne că tocmai atunci când un rol ingrat, într'o piesă proastă, o silea pe marea artistă să'şi denatureze comoara glasului, vulgarizându'l în strigăte şi invectivări, noi întrezăream efectul ce l'ar putea avea—aşa cum s'a întâmplat aseară! în interpretarea unei fiinţe distinse şi fine— cum de piidă e *Fernande* din *Marionettes*.

Dacă mai aveam vre-o dorinţă, o dorinţă vie, e ca doamna *Macri* să revină curând, într'un rol similar, dar într'o lucrare mai nouă, mai de valoare.

Să trecem astfel *ad acta* perioada din trecut, când par'că o piază rea se punea în drumul acestui talent admirabil şi-l făcea să apară în faţa noastră, numai în roluri neconvenabile, în lucrări slabe sau vulgare, deci în genere opuse acestei distinse personalităţi artistice.

Interpretarea *Fernandei* ne-a întipărit puternic calitatea personalităţii artistice, de rară distincţiune a doamnei *Agepsina Macri*, căreia ne permitem, de aci să-i transmitem—alături de ovaţiunile sălii şi o căldurăsă salutare de omagiu.

D-nii *Vracca* şi *Sârbul*, excelenţii parteneri ne vor ierta că n'am insistat detailat asupra remarcabilelor interpretări.

Pe noi ne cucerise *Fernande* şi ei li datoram toate rândurile acestea...

Wratislavius

ANUNCIU

Epitropia Generală a Casei Sf. Spiridon din Iaşi

Să aduce la cunoştiuţă că în ziua de 28 Februarie 1928 orele 11 a. m. se va ţine în Camera Epitropiei licitaţia publică cu oferte închise pentru aprovizionarea Spitalelor Casei cu lapte necesar pe timp de un an de zile

Condiţiunile se pot vedea în fiecare zi de lucru la serviciul administrativ între orele 9—12 a. m.

Garanţia provizorie 10.000 lei în efecte sau numerar.

BIBLIOTECA UNIVERSITĂȚII -IAȘI-

ANUL XXIV No. 6231

3 LEI EXEMPLARUL

SAMBATA 25 FEBRUARIE 1928

ABONAMENTE

Lei 1000 pe un an
„ 500 „ 6 luni
„ 300 „ 3 luni

OPINIA

ZIAR POLITIC COTIDIAN

ANUNCIURI

se primesc la toate Agențiile de Publicitate și la Administrația ziarului Iași—Str. Gh. Mârzescu 17

Epoca incendiilor

Trecând în revistă faptele diverse pe care le înregistrăm zilnic de la războiu încoace, vom descoperi că întâmplarea care se repetă cu stăruință îngrijorătoare, este *focul*. De zece ani în țara românească se produce puțin, iar din puținul acesta, o mare parte e distrus de flacări. Acest deceniu e străbătut ca de un fluviu aprins de lanțul nesfârșit al incendiilor. Seria nefericită a început cu depozitele de alimente și muniții. Au pierit în elementul mistuitor un număr nesfârșit de magazii în care erau depozitate —sau ar fi trebuit să fie—averi de miliarde.

Imediat ce se anunță o anchetă, o verificare de gestiune, o cercetare mai amănunțită, focul era salvarea sigură a celor care nu voiau și nu puteau să mai dea socoteli drepte. De sigur, au fost nenorociri când incendiul nu era nici pus, nici dorit, pentrucă mai există uneori oameni cinstiți. Dar în majoritatea cazurilor, flacările puriticau o fraudă sau un banditism. Grație acestor incendii, au ieșit ca dintr'un cuptor, rumeni și dospiți, un număr considerabil de oameni bogați, cari astăzi fac politică patriotică și se bat cu pumnii în piept pentru cinste.

In partea a doua a decadei, depozitele de stat fiind reduse la pulberi și cenușă, au început să ardă depozitele particulare.

Intâiu timid, o prăvălioară pe pragul falimentului, a fost distrusa de incendiu din cauza unei sobe defectuoase".

Nu s'au făcut cercetări, totul a trecut cu bine și negustori sinistrați au putut întreprinde peste câțiva ani o afacere în stil mare. Apoi au urmat focuri din ce în ce mai dese, iar astăzi ai impresia că țara românească se distrează cu jocuri de artificii în stil mare, la cele patru vânturi.

O statistică ar stabili că cel mai mare procent de incendii îl dau magazinele și fabricuțele, cu asigurări, prăvăliile și depozitele negustorilor cu prea multe polițe neachitate pe piață. Cauza e mai adesea „scurtul circuit" sau „neglijența omului de serviciu". O anchetă făcută grabnic de poliție constată „nenorocirea" și cu aceasta totul se sfârșește când, de fapt, abia ar trebui să înceapă. In adevăr, incendiile venite tocmai în momentul critic să distrugă registrele, apar cel puțin suspecte și ministerul public ar trebui să se sesizeze și să caute direct, nu prin delegații date la circumscripțiile polițienești, originea reală a incendiului. Darea de foc figurează în codul penal ca crimă, și cu drept cuvânt, căci cine dezlănțue furia flacărilor pune în primejdie averea și viața a zeci de oameni. A lăsa fără sancțiuni pe incendiator constitue un mare pericol. Pilda răufăcătorilor nepedepsiți ispitește și pe alții. Și astfel răul se întinde, trece dela prăvălii la industrii, dela oraș la sat.

Fenomenul ciudat și extrem de păgubitor al incendiilor e nevoe să fie lămurit. Măsuri speciale se impun pentru a stârși nefasta epocă a incendiilor, care tinde să creeze tipul imoral al sinistraților fericiți.

I. L.

„OPINIA" LITERARA ȘI ARTISTICA

La index

Vaticanul a pus la index întreaga operă a lui d'Annunzio, denunțând-o ca lipsită de moralitate și contrară sentimentului religios. Se vede bine că această penalitate papală n'are la bază niciun criteriu serios literar, fiindcă altminterlea urmau să primească aceiași sancțiune platonică foarte multe lucrări de valoare.

GABRIEL D'ANNUNZIO

Dar astăzi nu ne mai conducem după dogmele lui Taine, care cântărea în parte însemnătatea unei opere prin morala ce-o conține. Literatura contimporană ne-a dovedit chiar în repetate rânduri și'n mod cert, că moralitatea și arta nu se conjugă reciproc.

Și apoi, d'Annunzio nu trebue să regrete gestul bisericii catolice. Dimpotrivă chiar; pentru marele scriitor italian, punerea operelor sale la index este cea mai excelentă reclamă, pe care nu i-o puteau face nici editorii, nici librarii și nici însăși reputația sa.

i. b.

FAPTE

Meșterul Manole

Acum trei zile s'a reprezentat la București „Meșterul Manole", noua lucrare a d-lui Octavian Goga. Piesa nu este dramatizarea legendei istorice, după cum titlul ei o poate indica. D. Goga prezintă o acțiune cu subiect modern și numai titlul este acela al personajului nostru legendar.

De altfel literatura noastră are încă două piese intitulate „Meșterul Manole"; una de d. Lucian Blaga și alta de d. Victor Eftimiu.

Traducerea poeților romîni

O casă de editură din Lipsca va relua în curînd o altă traducere din poeziile lui Ion Minulescu, care a plăcut mult în Germania.

(Continuarea în pag. 4-a)

ASPECTE

Strada Constantin Mille?

Cu prilejul împlinirii unui an de la moartea lui Constantin Mille, s'a emis ideia de a se imortaliza numele marelui gazetar fixîndu-l pe tăblițele actualei străzi Sărindar care ar fi să se numească în viitor strada Constantin Mille.

In genere ziariștii nu aleargă după onoruri cari sînt apanajul oamenilor politici; ziariștii nu rîvnesc statui, nu sînt deprinși la ocazii să li se țină discursuri plate, nu așteaptă micile satisfacții după cari comunul muritorilor se prăpădesc cu firea.

Gazetarii știu ce înseamnă gloria, pentrucă de cele mai multe ori ei sînt aceia cari o creiază, cari o împart din belșug, publicînd laude și fotografii în mărime naturală; în definitiv, gloria se confundă cu popularizarea unui tip, cu reclama care i se face; atît și nimic mai mult.

Noi știm cum se pregătește celebritatea; noi știm cum se dărâmă idolii. O campanie de presă poate ridica din acest neant pe orice individ nul, după cum îl poate prăbuși după ce a ajuns la apogeu.

Mărunțele satisfacții nu sînt pentru ziariștii adevărați; mulțămirea lor este un curent de opinie publică pornit în urma articolelor scrise de dânșii, este o mișcare la baza căreia să fie convingerile lor, împărtășite zi cu zi prin coloane de jurnal.

O decorație nu consacră pe un ziarist; o statue nu va onorează cât colecția gazetei unde și-a închis avânturile și gândirea și speranțele: soclul statuilor se macină cu vremea, scrisul rămâne etern.

O stradă Constantin Mille? Nu are nici o importanță, nu adaugă nimic la valoarea pe cari a avut-o conducătorul ziarelor „Adevărul" și „Dimineața". Pentru domnul Trancu-Iași, pentru Jeantehaș Florescu, pentru generalul Moșoiu, o tăbliță albastră la un colț de stradă, tăbliță care poate fi confundată cu alta pe care să fie scris „lipirea afișelor oprită" sau „aci nu se urinează", este un ideal este un punct în plus la celebritatea lor ridicolă.

Dar pentru Constantin Mille, pentru memoria lui, aceasta nu înseamnă nimic. Să se întîlnească un cămin al ziariștilor, sau o școală de gazetărie cu numele lui Mille sculptat pe frontispiciu înțelegem: dar nu admitem o postumă egalizare a lui Mille cu mărunții ambițioși și vanitoși pe cari i-a combătut și i-a batjocorit în timp de cincizeci de ani de rodnică activitate gazetărească.

G. SPINA

In pag. III-a
Ultima Oră

LA SAINT-MORITZ

Sfîrșitul olimpiadei de iarnă. Joly și Brunet, cupeul de patinori francezi, câștigă înaintea perechei vieneze Scholz și Kaiser, campionatul lumei pentru patinatul în doi.

Actualități politice

Reforme și oameni

In consiliul de miniștri de eri, d. dr. Angelescu a prezintat proectul de reformă a învățământului secundar. Fostul ministru, d. I. Petrovici, avea și d-sa proectul d-sale, în aceiaș chestie. Miniștrii de instrucție dovedesc un mare zel pentru reforme. Dacă ar avea timp și putere, ar schimba tot ce-au făcut predecesorii.

Își închipue probabil că astfel își vor putea lega pe vecie numele de școala românească. Socotim că e la mijloc o iluzie. Nu legile scrise pe hârtie fac numele unui bun ministru, ci realizările practice.

Exemplul înalt, cinstea, entuziasmul sincer pentru luminarea poporului fac mai mult decât niște articole de lege confecționate din simplă ambiție.

Haret a rămas ministrul model nu atât pentrucă **a făcut legi** *cît pentrucă* **a fost omul** *devotat școalei.*

Inter.

Femeia—lord

Cercurile feministe engleze sunt foarte nemulțumite. Cu ocazia împărțirii de onoruri pe care regele obișnuește s'o facă la începutul anului, personalitățile feminine au fost uitate aproape cu desăvârșire. Din 193 titluri și onoruri, numai 25 au fost conferite femeilor.

Nici femeile primar, nici cele deputate, nici profesoarele universitare n'au primit răsplata care li se cuvenea.

Mai este apoi o nouă chestie: pentruce, spun feministele, nu s'ar conferi titlul de lord și femeilor?

Iată un nou motiv de luptă al inimoaselor surori engleze.

Risipa la Spitalul Sf. Spiridon

Două servicii pentru un singur scop

In ce privește administrația internă economică, spitalele Epitropiei Sf. Spiridon au fost conduse fie-care, înainte de războiu, de un intendent, controlat de Epitropie, și de Medicii-primari respectivi.

La Iași, în vremea războiului din cauza greutăților de aprovizionare a alimentelor — care nu se mai găseau pe piața locală—era necesar, să se înființeze, *un serviciu de aprovizionare special*, compus din *un șef, un ajutor*, doi oameni de serviciu; și o trăsură cu doi cai pentru transportul alimentelor din afară de oraș. A fost menținut și *vechiul intendent*, care nu se mai ocupa cu aprovizionarea, ci numai cu întreținerea localului și gospodăria spitalului central. *Alimentele se primeau deadreptul de la serviciul de aprovizionare*, care le cumpăra și requiziționa, cu aprobarea Marelui-Cartier-General militar.

A funcționat serviciul, cum era și necesar și dreptul—de la 1916 până la 1919-20—terminarea războiului. Totuși credeți că s'a desființat?.. Acest serviciu de aprovizionare ce nu mai era necesar, a mers înainte și de la 1920, și e menținut și astăzi.

Atunci de ce mai există Intendentul, de ce i se mai dă leafă? Ca să stea cu mâna în șolduri, și să primească alimentele deadreptul de la acel serviciu; Aceasta este atribuția lui?!...

In celelalte spitale dependente de Epitropia din Iași, nu s'a creiat un aseminea serviciu, rămânând ca și înainte de războiu, numai Intendentul.

Iată de ce s'au pus taxe pe pungile bieților suferinzi, cheltuindu-se atâta sumedenie de bani, *cu un serviciu nelrebuitor*, pentru a se putea căpătui clientela politica a tuturor partidelor politice de la 1920 și până astăzi.

Se calculăm—cum mi-a obiceiul—sumele înghițite pe verezie de acest serviciu nenecesar de la 1920, până astăzi (9 ani).

Leafa Șefului pe lună 6000 lei—pe 9 ani: 658.000 lei.

Leafa ajutorului pe lună 4000 lei—pe 9 ani: 400.000 lei.

Leafa a 2 servitori pe lună 1000 lei—pe 9 ani: 120.000 lei.

Hrana acestora pe lună 4000 lei—pe 9 ani: 425.000 lei.

Hrana a 2 cai pe lună 3000 lei—pe 9: ani 400.000 lei.

Harnașamente, potcovit, etc. —pe 9 ani: 200.000 lei.

Registre, etc. pe lună 500 lei —pe 9 ani: 60.000 lei.

Cheltueli 2.263.000 lei.

Acest tablou e aproximativ, cheltuelile sunt mult mai mari. Ba, cu trăsura aceia, astăzi se plimbă mulți, în loc ca acea trăsură cu cei doi cai, să servească la caratul gunoaelor; și

(Continuarea în pag. 4-a)

Din toată lumea

Un om care nu doarme. Funcționarul Theodor Praterkranz din Viena, în vârstă de 32 ani, a pus un rămășag cu un prieten al său, că nu va dormi 20 nopți dearândul, iar ziua se va duce la serviciu, ca de obiceiu. Praterkranz a reușit să-și ție angajamentul numai două săptămâni, frecventând regulat toate localurile de noapte. A 14-a seară însă, el a căzut zdrobit de oboseală și a trebuit în cele din urmă să cedeze. In orice caz, timpul cât a putut rezista, constitue un record. Asemenea rămășaguri însă sânt periculoase și ar fi bine de evitat.

*

O reclamă originală.— O mare brânzărie din Constantinopol a făcut o reclamă uriașă în una din vastele ei vitrine. Reclama înfățișa o vacă în mărime naturală făcută în întregime din unt, iar din ugerul ei curgea lapte în permanență.

Ce s'a întâmplat însă? De curând, fiind o zi caldă, raza soarelui a topit reclama; întâi vaca a ajuns cât o vițică, apoi a rămas fără cap, i s'au muiat picioarele și la urmă s'a transformat într'o piramidă colosală de unt. Lumea curioasă se adunase în fața vitrinei: reclama își făcuse efectul dorit.

*

Femeia cu șopârle.—Jeanne Boulenger din Strasburg o tânără vânzătoare de flori, căpătase ideia fixă, că are șopârle în abdomen. Ea visitase mai mulți medici, care i-au spus cu toții că e perfect sănătoasă și că stomacul ei nu conține niciun corp străin.

Bolnava închipuită însă n'a dat crezare doctorilor și s'a dus la un chirurg. Acesta, totelegând psicologia pacientei sale, a susținut într'adevăr că în abdomenul ei trăesc două șopârle și că necesită o operație urgentă. Chirurgul și-a adormit pacienta, a cumpărat două șopârle mici și când femeia s'a trezit, i le-a arătat, spunându-i că le-a extras din abdomen. Vânzătoarea a crezut totul, iar azi trăește fără grijă.

*

Meseria candidaților.— La alegerile parlamentare din Japonia au candidat 200 oameni de afaceri, 157 avocați, 98 ziariști și scriitori, 80 fermieri, 29 profesori și 24 medici.

NOTA VESELĂ

Intre logodnici.

Ea: — „Ah, Mișule, s'a întâmplat o mare nenorocire; tata a jucat la bursă și pierdut tot".

El: — „Dar atunci, scumpa mea, dacă te-aș lua în căsătorie, ar însemna că-i răpesc și ultima lui mângâiere".

Lupta contra cancerului

— Cauzele și simptomele cancerului uterin —

Dr. *Dora Coslowsky*

Cauzele care favorizează desvoltarea cancerului uterin nu sunt încă clare, nu sunt bine cunoscute.

Cercetările din ultimii ani răstoarnă părerea veche a clasicilor că această afecțiune ar fi apanajul femeilor în vârstă. Azi se știe, că tinerele sunt lovite aproape tot cu aceiași neîndurare ca și bătrânele, ba Ganghoffer citează un caz de cancer uterin la o fetiță de 8 ani, iar Bumm a văzut un copil de 7 luni cu cancer uterin. D. sigur că, aceste cazuri sunt o excepție, ele arată totuși posibilitatea existenței cancerului la o vârstă fragedă.

Dacă este adevărat că între 35—60 ani, perioadă când menopauza face uterul mai ușor vulnerabil, cancerul e cel mai frequent,— nu rămâne mai puțin adevărat, ca această boală poate exista la ori și ce vârstă.

Se pare că pe lângă hereditate, care joacă și ea un rol, celiace ar favoriza oarecum desvoltarea cancerului uterin sunt alterațiunele locale anterioare, acele hypersecreții prelungite, acele ulcerați uni interminabile ale metritei cronice, acele «răni pe mitră", care din cauza iritațiunii continue ar putea degenera în cancer. Femeile însă păcătuesc prin neglijență și indiferență. Trenează scurgeri ani de zile și în mintea celor mai multe dintre ele, această stare de lucruri e normală, încât explică cu toată seninătatea: „dar care femeie nu are scurgere?".

Or, aceste leziuni anterioare ale mitrei, aceste leziuni precancerose sunt azi studiate— pentru o eventuală intervenție precoce spre folosul bolnavei — cu foarte mult interes de către medici. Aceștia se lovesc de multă rezistență din partea bolnavelor rezistența alcătuită din ignoranță din neglijență, nepăsare, sau din rușine rău înțeleasă, din groază de operație. Și iată dece, când cancerul se grefează pe o veche alterație a mitrei, perioada de trecere, de transformare, de degenerare este trecută sub tăcere. Și tot aceleași cauze fac ca și în cazurile când cancerul se instalează dintr'odată, medicul să facă întotdeauna aceleași reproș: „de ce vii așa târziu?", ca să aibă inevitabilul și grav în consecință răspuns: „nu m'a durut și n'am crezut că este așa de grav".

Intr'adevăr, cancerul uterin se instalează în mod insidios. Tumoarea uterina poate ajunge la carecare mărime și nici un simtom nu o revelează.

Primul, singurul simptom precoce al cancerului uterin consistă în *mici pierderi de sânge, care survin neregulat, între două epoce menstruale*, în plină perioadă de activitate genitală și abia dacă atrag atenția femeei.

Aceste mici pierderi de sânge se repetă în urma unei oboseli, a unui efort, o cursă cu trăsura, un drum cu automobilul, sau în urma unui traumatism local, ca introducerea unei canule pentru spălătură, un examen medical, etc. De cele mai multe ori hemoragia e moderată, nu atrage atenția decât prin persistența și prin continuitatea ei. Intre timp, femeia pare perfect sănătoasă, n'are nici o durere, dar aceleași cauze aduc aceleași accidente. Regulele sunt câteodată mai abondente, alte ori sunt normale, doar după ce au dispărut revin după o zi sau două: aceste detalii nu prezintă importanță însă, pentru cea mai mare parte dintre femei.

Leucorrhea aproape că lipsește cu totul, alte ori scurgerile albe sunt ușor accentuate, *fără nici un miros special*, rare ori, când cancerul este glandular, secreția e abondentă, precoce și se manifestă sub forma unor mucozități groase, însoțite de o serozitate roză sau ruginie, care stârșește prin a atrage atenția.

Nu e nici o durere și toate aceste simptome coincid cu o sănătate admirabilă în aparență și totuși răul a înaintat astfel, în cât a făcut poate inutilă ori ce intervenție chirurgicală!

Acum e momentul ce trebue prins și nu trebue depășit. Za-

(Continuarea în pag. 4-a)

BANCA IAŞILOR

SOCIETATE ANONIMĂ

Capital şi fond de Rezervă Lei 34.152.560

CONVOCARE

Domnii acţionari ai Băncei Iaşilor sunt convocaţi în Adunare Generală Ordinară pentru *Duminică 26 Februarie 1928* ora 9 dimineaţa.

Adunarea se va ţine în localul Băncei Iaşilor din Iaşi, str. Ştefan cel Mare No. 47.

Ordinea de zi:

1) Darea de seamă a Consiliului de Administraţie şi Raportul Cenzorilor aspra operaţiunilor Băncei pe anul 1927.

2) Aprobarea Bilanţului şi a Contului de Profit şi Pierdere, încheiat pe ziua de 31 Decembrie 1927 şi descărcarea Consiliului de Administraţie şi Direcţiunei de gestiunea lor pe anul 1927.

3) Alegerea a 3 membri în Consiliul de Administraţie, în locul acelor a căror mandat a expirat.

4) Alegerea a 5 Cenzori şi 5 Cenzori Supleanţi.

Atât membrii Consiliului de Administraţie eşiţi la sorţi, cât şi Cenzorii pot fi reales.

Vor avea dreptul de a lua parte la Adunarea Generală acţionarii cari, până în ziua de 22 Februarie 1928, inclusiv, vor fi depus acţiunile lor la sediul Băncei, la Sucursala ei din Chişinău, la Banca Boteşăneană Română din Botoşani, la Banca Românească Bucureşti, la Banca Generală a Ţării Româneşti din Bucureşti şi Sucursalele lor.

Procurile trebuesc depuse cel mai târziu cu trei zile înainte de adunare.

În cazul când la data fixată pentru această Adunare, nu vor fi prezenţi acţionarii cari să reprezinte capitalul social cerut de Statute, adunarea se va ţine *Duminică 4 Martie 1928* fără altă convocare, la aceeaşi oră şi în acelaş local.

Consiliul de Administraţie

BILANŢUL GENERAL

ACTIV — Încheiat pe ziua de 31 Decembrie 1927 — PASIV

Numerar în Cassă şi Disponibil la B. N. R.	6.861.346	Capital	25.000.000
Efecte Publice şi Acţiuni. Nominal Lei 21.118.500	15.348.259	Fond de Rezervă	8.598.200
Efecte Scontate	71.809.265	Fond de Pensiuni	913.900
Efecte de Cont Curent Lei 53 368.416		Depuneri spre Fructificare	59 935.402
Conturi Curente	121.351.850	Efecte Reescontate la diverse Bănci	81.060.578
Diverse Conturi	5.444.911	Conturi Curente	28.922 075
Imobile	3.420.017	Diverse Conturi	11.428.413
Mobilier	374.663	Ordine de Plată şi Cecuri	1.124.745
		Dobânzi Cuvenite Anului 1928	697.508
		Profit şi Pierdere, Benef. net	6.929.490
	224.610.311		224.610.311
CONTURI DE ORDINE		CONTURI DE ORDINE	
Efecte Publice Angajate	13.695.000	Diverse Efecte Publice Angajate	13.695 000
Debitori pentru Efecte Publice Imprumutate	1.988.000	Efecte Publice Imprumutate	1.988.000
Efecte de Cont Curent în Portofoliu Lei 12.998.245		Deponenţi de Efecte de Cont Curent	53.368.416
Efecte de Cont Curent Reescont. Lei 40.370.171	53 368.416	Deponenţi de Efecte spre Incasare	9.117.916
Efecte spre Incasare	9.117.916	Deponenţi de Ipoteci, Cesiuni, Mărfuri în Gaj şi Diverse Garanţii	68.540.509
Ipoteci, Cesiuni, Mărfuri în Gaj şi Diverse Garanţii	68.540.509	Deponenţi de Depozite de Titluri	25.004.849
Depozite de Titluri	25.004.849	Creditori de Scrisori de Garanţii date	24.633.548
Scrisori de Garanţii date: în ţară Lei 20.558.633		Deponenţi de Cauţiuni de Gestiune	435.000
Străinătate Lei 4.074.915	24.633.548		
Cauţiuni de Gestiune	435.000		
	196.783.238		196.783.238

Preşedinte (ss) *C. Crupenschi* — Administrator-delegat (ss) *Ath. Ath. Gheorghiu*

Director General (ss) *I. Botez* — Expert Contabil (ss) *A. Gamulea*

Director (ss) *I. Criveanu*

Verificat de noi Cenzorii şi găsit conform scriptelor

Cenzori (ss) *Dr. C. Bacaloglu, G. S. Cristofor, A. Velciu, D. Constantinescu, V. Motaş.*

Sala Teatrului Naţional

Sâmbătă 25 Februarie 1928

CERCUL A. M. I.

(Avocaţi, medici, ingineri), a organizat şi anul acesta

Tradiţionalul şi marele

Bal mascat, costumat şi necostumat

3 muzici: o fanfară, un jazzband militar şi jazzbandul TAUSTER

Intrarea numai cu invitaţii.

Biletele s'au pus în vânzare la Braşcu şi la sediul cercului A. M. I. str. Lăpuşneanu 2 etaj, de unde se pot lua între 6—8 seara, orice informaţii.

Pentru loji a se adresa numai la cerc.

LA DEPOZITUL

LUPU STĂNESCU

Iaşi, str. Pantelimon 11

a sosit un mare transport

Coks Silezian pentru Sobe şi calorifer, **Cărbuni antracit** bulgări, **Cărbuni pentru forjă, Coks metalurgic.**

Se vinde cu preţurile cele mai reduse.

De la o tonă în sus se transportă acasă.

Iaşi, 20 Februarie 1928

Onor Soc.

„Centrala Moldovei"

S. A. R. de Asigurări Generale

I A Ş I

Scrisoare de mulţumire

Subsemnatul Şmil Haim din Iaşi, Mah. Mlaştinei No. 42, mă simt dator să vă aduc prin prezenta mulţumirile mele pentru felul care mi-aţi achitat astăzi suma de *Lei 20.000.—* valoarea Poliţei de asigurare No. 153. din Ianuarie a. c. pentru caz de boală în urma avortului suferit de fiica mea,—care asigurare a făcut'o prin reprezentanţii D-V. din Socola D-nii Haller & Moscovici.

Vă mulţumesc încă odată cu recunoştinţă asigurându-vă că vă voi recomanda tuturor cunoscuţilor mei.

Cu stimă, SMIL HAIM

DE ÎNCHIRIAT în str. Procopie 18 mai multe apartamente cu 2, 3, 5 şi 6 camere cu atenansele lor. A se adresa la proprietar Barber, Procopie 18.

Epitropia Spitalului Israelit din Iaşi

Înştiinţare

Se aduce la cunoştinţă că în ziua de 20 Aprilie 1928 va avea loc Concursul pentru ocuparea unui post de medic primar la secţia de boli interne.

Candidaţii vor depune cererile de înscriere la cancelaria Epitropiei arătând vârsta, studiile făcute, titlurile ce posedă, locul şi durata practicei, alăturând totodată şi actele respective.

Pentru a fi admişi la concurs candidaţii trebue să fi funcţionat 4 ani ca medic secundar într'un spital sau să aibă 10 ani de practică în oraş.

Registrul de înscriere se închide în ziua de 15 Aprilie 1928.

Preşedinte, *Moritz Wachtel*

Secretar, L. Biber

DE ÎNCHIRIAT pentru D-re (D-ne) în strada Asaki No. 6, una cameră mobilată cu anticameră şi intrări separate.

Casieră *cu garanţie morală şi materială, angajează Librăria Socec & Comp. S. A. Iaşi.*

România

Metropolia Moldovei şi Sucevei

Iaşi, Secţia Economică

Publicaţiune

La 8 Martie 1928 urmând a se ţine în camera Protoieriei din palatul Administrativ din Piatra Neamţ, pentru vânzarea a circa 432 m. c. cherestea de brad, provenită din pădurea Sf-tei Mitropolii a Moldovei de pe Valea Tarcăului, diferite calităţi şi dimensiuni (circa 283—599 m. c. tombant; 98.913 m. c. clasa IV şi 49.551 m. c. scurtături de la 1 jum. la 2 m. l.) material ce se află depozitat la sediul cooperativei „ALBINA", din comuna Tarcău, Jud. Neamţ.

Se publică, spre cunoştinţa generală, că ofertele scrise şi sigilate se primesc în camera Protoieriei până la ora 12 a. m. însoţite de recipisa pentru consemnarea garanţiei de 10 la sută din valoarea ofertei.

Concurenţii se vor conforma dispoziţiunilor art. 72—83 din legea asupra contabilităţii publice, inserată în Monitorul Oficial No. 282 din 21 Martie 1913.

Condiţiunile şi orice informaţiuni se pot lua în orice zi şi oră dela cancelaria Protoieriei Jud. Neamţ şi Mitropolia Moldovei Iaşi.

În aceiaşi zi şi oră se primesc oferte la cancelaria Sf. Mitropolii.

Consilier Referent,

Pr. V MIHAILESCU

No. 778. — 1928 Februar 7.

CAUT VÂNZATOR pentru manufactură şi hainarie. „La Noul Paradis" Leon Katz str. Elena Doamna 1.

DE ÎNCHIRIAT sau de vânzare imobilul cu etaj, str. Cost. Negri No. 15 „Farmacia Zfasa". Nu se admit intermediari.

ATENŢIE! Maestră croitoreasă, caută lucru în familii bune. E. Bălan str. Cuza Vodă 32.

DOCTOR ÎN MEDICINĂ

M. WECHSLER

Specializat în Franţa în

ARTA DENTARĂ

Boli de gură şi de dinţi

Consult. 9-12 şi 2-7 p. m.

IAŞI, Str. Ştefan cel Mare 13

Casele Leon Mayer

Concursurile literare ale „Societăţii ortodoxe a Femeilor Române"

Societatea Ortodoxă Naţională a Femeilor Române, în dorinţa ei de a ajuta viaţa familială şi de a reda mamei locul de cârmuitoare a sufletului românesc deschide un concurs pentru cea mai bună poezie asupra mamei simbolizând în ea rostul familiei şi etica, ce pornind din sufletul mamei, trebue să se reverse în toată societatea românească.

Societatea Ortodoxă doreşte să popularizeze această lucrare în aşa fel ca ea să devie una din operile care să servească la îndrumarea tineretului.

Manuscrisele se vor înainta până la 20 Aprilie la Institutul Ortodox din str. Principatele Unite 63.

Manuscrisele nu vor fi semnate, vor avea însă un motto care se va găsi scris şi pe plicul ce va cuprinde închis numele autorului.

O comisiune compusă din cei mai de seamă literaţi vor desemna premiul în valoare de 8000 lei. Comisiunea îşi va da rezultatul până la 1 Maiu.

Tot în această ordine de idei Societatea ortodoxă deschide un mare concurs pentru o antologie ce va cuprinde cele mai de seamă scrieri asupra mamei şi familiei din antichitate şi până în prezent.

Manuscrisele trebue să fie trimise la Institutul Ortodox din str. Principatele Unite 63, până la 1 Oct. 1929.

Manuscrisele nu vor fi semnate, vor avea un motto care se va găsi scris şi pe plicul, care va cuprinde închis numele autoruiui.

O comisiune compusă din cei mai de seamă literaţi şi sociologi va desemna lucrările care merită să fie premiate.

Societatea Ortodoxă institue pentru această lucrare 2 premii: unul în valoare de 20.000 lei şi unul în valoare de 10.000 lei.

Cum se încasează dările

În spitalul din Bacău a fost internat casierul comunal M. Robu din satul Boghicea.

El a fost grav maltratat de sătenii V. Talpariu şi Gh. Prisăcariu, pe când le punea în vedere să-şi plătească dările.

ECOURI

— Sâmbătă 25 şi Duminică 26 crt. d. Prof. Dr. C. I. Parhon, va fi în localitate. Consultaţiile, dimineaţa la spitalul Socola după amează de la 3—5 ore, la Institutul de Radiologie al d-lui Dr. Radu, (Piaţa Unirei).

— Societatea filantropică **„Steaua"**, şcoala primară şi profesională de fete „David Herzenberg" aduce la cunoştinţa onoratului Public că **Balul** care urma să aibă loc în seara de 25 Februarie **s'a amânat** pentru 3 Martie a. c.

DOCTOR

HERMANN N. MORGENSTERN

Specialist din Viena pentru

BOLI INTERNE ŞI VENERICE

Tratament modern al bolilor *de Stomac, Inimă şi Plămâni*

Raze ultra violete,

Băi de lumină, Elektroterapie.

Str. Cuza Vodă 6

(Deasupra Farmacia Jelea)

Consult. 9-12 a. m. şi 3-8 p. m

DOCTORUL

R. DAMSKER

str. Ghica-Vodă No. 44-46

MEDICINA INTERNA,

SIFILIS şi GENITOURINARE

tratează prin

DIATHERMIE

Bolile interne, reumatismul, guta, nevralgii, etc.

Bolile urinare şi boli de femei

Cons. 8—11 a. m. şi 3—7 p. m.

DOCTOR

Sebastian Pineles

medic de spital

Specializat la Paris şi Viena

în boli de copii şi sugaci

RAZE ULTRAVIOLETE

Consult. 2—4 p. m.

str. Gh. Mârzescu 16, etaj

(Casele foste Kessim)

Pentru biblioteca Penitenciarului Galata

Distinsul nostru colaborator, d dr. N. E. Idieru, ne trimite următoare scrisoare:

Domnule prim-redactor,

Văzând în „Opinia" de azi apelul direcţiei închisorii centrale—Iaşi, pentru înjghebarea unei biblioteci, spre folosinţa deţinuţilor dela Galata; rogu-vă să binevoiţi a face cunoscut acolo, pe calea ce o veţi găsi mai lesnicoasă, că dorind a contribui şi la înfăptuirea aste opere de moralizare şi de ducare, ţin la dispoziţia acelei onor. direcţii un număr de peste 25 exemplare (volume şi broşuri) cu conţinut educativ — (social, economic, religios, istoric şi chiar pur ştiinţific) — din biblioteca mea, dar că neştiind cum aş putea procede pentruca ele să fie predate, aştept ca cineva din parte-i să se prezinte la domiciliul meu, spre a le lua în primire. Cu mulţumiri şi salutări

Dr. N. E. Idieru

Gestul d-lui Dr. Idieru merită toate laudele şi nădăjduim că va găsi imitatori.

Aşa se dizolvă Tabletele veritabile de **Aspirină** într un pahar de apă.

Aceasta garantează efectul lor excelent. Nu cumpăraţi decât Tabletele veritabile de Aspirină în ambalajul original „Bayer" cu eticheta verde-roşie-albă.

Se termină Palatul de justiţie?

Pentru lucrările efectuate la Palatul de justiţie din Iaşi, ministerul de justiţie mai are de plătit aproape 40.000.000 lei.

Pentru a se putea termina în totul lucrările de construcţie ale acestui Palat, mai sunt necesari alţi 25 000.000 lei.

Ministerul justiţiei a promis că prin actualul buget, va achita sumele în restanţă şi va acorda noi credite pentru terminarea Palatului.

Consfătuirea micilor industriaşi

Spectrul şomajului

Eri a avut loc în sala corporaţiilor întrunirea micilor industriaşi.

S'au luat ultimele măsuri în vederea congresului general al micilor industriaşi din toată ţara, ce va avea loc în Iaşi, la 12 Martie.

Congresul se va ocupa de noile legi care se pregătesc pentru muncitori.

În special se va accentua asupra spectrului şomajului.

După datele ce le prezintă micii industriaşi patroni, lucrătorii şomeri din industriile textile, metalurgie şi construcţii se ridică la peste 2000.

Oficial, numărul lor trece de 600.

„Fabrica de aur" din jud. Bacău

Bacău. — Cârciumarul Gh. Vlad din Pânceşti s'a plâns că 4 ţigani alamari originar din Teleorman l'au jefuit de suma de 75.000 lei.

Ţiganii l'au ademenit într'o afacere: o fabrica aur.

După primele experienţe cârciumarul văzând că ţiganii reuşesc, le-a pus la dispoziţie această mare sumă de bani cu care să-şi procure aurul necesar. Ţiganii punând mână pe bani, s'au grăbit să dispară.

x **Incendii.**— Astă noapte la orele 12 un incendiu s'a declarat la casa d-lui Gh. Laban din str. Ioan Ghica No. 5. A ars acoperişul. Focul a fost localizat de locatari.

Alte două incendii s'au declarat în str. Elena Doamna, la brutăria d-lui Marcu Naftule şi în str. Gh. Mârzescu la Orfelinatul Evreesc, fiind localizate la timp de pompieri.

INFORMAŢII

x *Prăbuşirea din str. C. A. Rosetti.* — În str. C. A. Rosetti No. 7 s'a prăbuşit casa proprietatea d-lui S. Feldman, în care locuiau d-nii Simion Lenzer şi Halpern.

Din fericire nu s'a întâmplat nici un accident de persoane. Primăria ar trebui să ia măsuri, căci pe viitor ar putea fi şi victime omeneşti.

x A fost dus la comisie individul Holer Dumitru din strada Iancu Bacalu, cere se dădea drept agent de poliţie.

x Duminică 26 Februarie a. c. ora 5 p. m. va avea loc în Aula Universităţii, conferinţa preotului Cicerone Iordăchescu profesor universitar, despre *Romantismul religios*, a V-a din ciclul „Romantism" organizat de *Societatea de Filosofie şi Ştiinţi Sociale.*

x Primăria comunei Podul Iloaei a încheiat o tranzacţie cu d-na Cantacuzino-Paşcaru, proprietara terenului pe care se află instalat iarmarocul din numita comună,—cumpărând terenul cu suma de 220.000 lei.

x Inspectoratul şcolar al regiunii XIII Iaşi anunţă că la Liceul Laurian din Botoşani este vacantă catedra de matematici. Doritorii se pot adresa la Inspectorat.

x D-nii profesori, membri în comisia examenelor particulare la Bălţi, sunt invitaţi a se întruni Duminică 26 a. c. între 12—1 la Inspectoratul regional pentru a li se face unele comunicări.

x *Scandal la beţie.*— Aseară la orele 6 a fost dus la poliţie individul Gh. Manole din Mahalaua Frumoasa 35, reclamat de Gh. Vasiliu, din aceiaşi mahala, că pe când se aflau într'o cârciumă, a sărit asupra sa şi l'a tăiat cu un cuţit la o mână. Rănitul a fost pansat la spitalul Israelit.

x Direcţiunea Conservatoriului de Muzică anunţă că în semn de doliu pentru moartea mult regretatului Antonio Cirilo fost director şi profesor al Şcoalei producţiunea elevilor ce trebuia să aibă loc Duminică 26 a. c. se amână în ziua de Duminică 4 Martie la orele 3 şi jum. p. m.

x Studenţii Facultăţii de Drept au intervenit la decanatul facultăţii că li se acorde o seziune de examene în luna April. Această cerere încă n'a fost satisfăcută până în prezent.

x La Huşi a încetat din viaţă bătrânul Gheorghe Dima fost foarte mult timp secretar al Conservatorului de Muzică din Iaşi.

x Astă seară Vineri 24 cor serbătorirea scriitorului I. Al Brătescu-Voineşti.

În sala de spectacole a Căminului Cultural C. F. R. (Răpa Galbenă Iaşi) la ora 9 seara cu concursul colaboratorilor revistei *„Gândul Nostru"*, al artiştilor Teatrului Naţional şi al elevilor Conservatorului din Iaşi.

Programul cuprinde:

Opera lui I. Al. Brătescu-Voineşti Conferinţă ţinută de dl Mircea Mancaş. „Călătorului îi şade bine cu drumul", nuvelă de I. Brătescu Voineşti, citită de către d. Sandu Teleajen. Din Cronici, Strofe, lectură originală, d. Virgil Gheorghiu, Canto, d-ra Cristina Gherasimescu, „Microbul" nuvelă de I. Brătescu-Voineşti, cetită de către dl. Adrian Pascu. Blestemul Bardului de Uhland, Declamaţii, d. I. Buraga. „O călătorie cu tramvaiul în Iaşi" — lectură originală, dl. Titus Hotnog. Trei drumeţi, Răstignire, lectură originală, dl. George Lesnea „Puiul" de I. Brătescu-Voineşti, lectură de dl. Col. C. Manolache. Piano, dl. Virgil Gheorghiu.

„Datorii Uitate" Comedie într'un act de Col. C. Manolache. Direcţia de scenă dl. Victor Handoca. Biletele la Cassă.

x TEATRALE.— Premiera de Marţi 28 cor. a scenei locale, *„Iudith şi Holofesu"* de Hebel, căreia direcţia îi prepară o montare spectaculoasă,—face parte din repertoriul permanent al Teatrului Naţional din Bucureşti. Lucrarea lui Hebel, s'a jucat pe prima noastră scenă de 35 ori în şir cu succes neobişnuit, având în fruntea interpretării pe dl. R. Bulfinschy (Holofern) şi pe d-na Marioara Voiculescu, dublată de d-ra Sorana Ţopa (Iudith).

Cu acelaşi piesă, Teatrul Naţional din Capitală a făcut un turneu prin întreaga ţară, recoltând mari izbânzi.

De aceea, premiera de Marţi este aşteptată cu înfrigurare.

ULTIMA ORA

Contractele de închiriere vor fi prelungite

Declarațiile ministrului de justiție

București 24.-Comisiunea numită de guvern, ca să studieze chestia chiriilor, a admis în principiu, să prelungească cu încă un an contractele acelor chiriași, ce urmează să fie evacuați la 23 Aprilie a. c.

Legea chiriilor se va prelungi până la 1929, pentru acei locatari, care plătesc o chirie anuală până la maximum 30.000 lei. Chiriașii care plătesc peste 30.000 lei, vor fi lăsați la libera tranzacție.

In acest sens se va pregăti un proect de lege, de care este nevoie, deoarece conform legii în vigoare, în mod automat toți chiriașii nefuncționari și nepensionari ar intra în libera tranzacție la 23 April.

*

D. Stelian Popescu, ministrul justiției, răspunzând ieri la Senat asupra unei comunicări făcute de senatorul minoritar Gyarfas asupra regimului rechizițiilor din Ardeal, a spus:

„Pentru studierea regimului chiriilor în general, guvernul a numit o comisiune. In această comisiune am reluat lucrul aseară, până atunci fiind reținut la Cameră cu trecerea legii de organizare judecătorească

Comisiunea va căuta o soluție impăciutoare pentru chestia chiriașilor și toate problemele în legătură cu ea, ocupându-se și cu rechizițiile de locuințe pentru funcționari și militari din Ardeal“.

D. Titulescu

a plecat la San-Remo

Paris 24. — D. Titulescu, ministrul român de externe a plecat ieri Joi la San-Remo. D-sa n'a avut și nu va avea intrevederi cu reprezintanți ai guvernului ungar.

La începutul săptămânii viitoare d. Titulescu va placa la Geneva.

D. M. POPOVICI LA REGINA MARIA

Bucureşti 24.—D. M. Popovici, fruntaș național-țărănist, a fost primit ieri în audiență de Regina Maria, care l-a reținut la dejun.

Cit pierd căile noastre ferate

București 24 — După datele oficiale, Căile ferate române au un deficit lunar de 100 milioane lei. Datoriile căilor ferate au ajuns la un miliard și jumătate.

Dramele mizeriei

București 24.— Comerciantul Dănilă Roman de fel din Sibiu s'a sinucis astă noapte cu două focuri de revolver pe care și le-a tras în cap și în piept.

Cauza actului disperat este mizeria. Dănilă avea datorii de un sfert de milion. In scrisoarea lăsată el arată că și-a vîndut averea pentru a pleca în Brazilia, în urma propagandei făcute de agenții de emigrare.

O senzațională întorsătură în afacerea Saint-Gothard

Liga Națiunilor oprește licitația mitralierelor. —Ungaria nu se supune — Telegrama contelui Bethlen

Geneva 24— Secretarul general al Ligii Națiunilor Sir Herik Drumond a adresat ieri o telegramă urgentă primului ministru maghiar contele Bethlen, prin care îi comunică înștiințarea primită de la președintele actualului consiliu al Ligii Națiunilor, ambasadorul Chinei la Paris, interzicând guvernului maghiar vânzarea mitralierelor de la St. Gothard în ziua de 24 Februar.

*

Paris 24.— Ministrul de externe d. Briand a primit ieri pe ambasadorul Chinei la Paris, cu care a avut o consfătuire de două ore.

S'a discutat afacerea contrabandei de la St. Gothard.

*

„Jurnal des Débats", vorbind de afacerea St. Gothard, spune că la atitudinea guvernului maghiar nu există decât un singur mod de a reacționa: reintroducerea controlului militar interaliat în Ungaria.

Guvernul ungar ține totuși licitația

Budapesta 24. — Aseară guvernul ungar a trimes răspunsul la telegrama secretarului Ligii Națiunilor cu textul următor:

Guvernul ungar a primit azi o telegramă în afacerea St. Gothard și a luat cu surprindere cunoștință de conținutul ei.

Această surprindere este justificată, deoarece guvernul ungar a dispus de mai multă vreme distrugerea materialului de război și vânzarea lui.

Această vânzare a fost ordonată din cauză că expeditorul nu s'a prezintat. De oarece licitația este fixată pentru mâne, în prezența autorităților, regulamentul căilor ferate nu permite anularea ținerii licitației. Trebue accentuat cu această ocazie că procedarea de a distruge materialul și a pune la licitație părțile distruse, nu constitue un motiv pentru anchetă.

Guvernul maghiar va invita pe cumpărători să lase materialul pe loc, până la terminarea anchetei".

(ss) Bethlen

Deputații opoziții se reîntorc în Cameră

București 24.— D. Ioan Mihalache, restabilindu-se complect, va veni azi la Cameră, după o lungă absență.

Tot astăzi reintră în Cameră d. Virgil Madgearu, al cărui termen de escludere a expirat ieri. Fruntașul național-țărănist va lua cuvîntul la discuția generală a legii standardizării cerealelor.

O nouă lege a chiriilor

București 24.—In ultimul moment se anunță că legea chiriilor va fi compleet redactată până Marți 28 Februar. când întrunindu-se consiliul de miniștrii va fi reluată în discuție.

O nouă lovitură

a banditului Hăbuc

In urma numeroaselor măsuri pe care le-a luat compania de jandarmi rurali, banditul Hăbuc a părăsit județul nostru, schimbându-și centrul de activitate în județele limitrofe Iașului.

Aseară pe la orele 8, banda lui Hăbuc a apărut în comuna Novaci—Lăpușna, în apropiere de Pârliți.

Săteanul Dumitru Sculici, din com. Novaci, a fost atacat de bandiți. Aceștia l'au jefuit de 20000 lei, luîndu-i și niște merinde.

In urmă bandiții au dispărut luînd direcția Iașilor.

Jandarmii au început cercetări.

Trei arestări

în jurul incendiului din str. Muzelor

D. comisar N. Dimitriu, șeful circomscripției III, începând cercetări pentru a stabili cauzele incendiului de astă noapte din str. Muzelor a arestat pe d. V. Cahane, proprietarul atelierului de croitorie, de unde a pornit focul.

In acelaș timp au mai fost arestați și doi ucenici.

*

Poliția bănuește că focul ar fi fost pus. D. V. Cahane susține că a fost la Tg. Frumos, în timp ce la Iași se declarase focul.

Astăzi după amiază, în urma cercetărilor făcute de poliție, cei trei arestați vor fi înaintați Parchetului.

x Brigada de Urmărire a arestat ieri pe indivizii I. Dăscălescu și A. Căciulescu, care au a ispăși câte șase luni închisoare pentru săvârșirea unor furturi.

Bolșevicii și prostituția

Moscova (Ceps). — Comuniștii afirmă foarte des și cu mândrie că în Rusia sovietică prostituția a fost complect desființată oficial și că ea rămâne numai un trist privilegiu al societății capitaliste.

Ca o dovadă că chiar în Rusia această chestiune nu e complect elucidată, e faptul că sovietul din Moscova a înscris în buget pentru lupta contra mizeriei și prostituției o sumă de 1 milion ruble (ca 90 milioane lei).

In Leningrad a avut loc nu de mult o conferință în care s'a constatat că aci se găsesc 102.000 femei fără ocupați și pe care le așteaptă un viitor foarte sombru, deoarece nevoia de brațe muncitoare femenine e foarte redusă. Conferința a mai hotărât să intervie la forurile competente ca să deschidă dispensarii pentru profilaxare femeilor suferinde de boli venerice.

Panait Istrati expulzat din țară

Athena 24— Scriitorul Panait Istrati a fost expulzat azi din Grecia. El a plecat în Rusia, la Odesa.

Chestia legii cultelor

București 24. — D. Ionescu—Dolj, președintele consiliului legislativ, a avut ieri o consfătuire cu d. Al. Lapedatu, ministrul Artelor, cu privire la legea Cultelor.

Este vorba ca legea să nu mai fie depusă în actuala sesiune parlamentară, deoarece nu s'a ajuns la o soluție împăciuitoare.

La București cetitorii ziarului nostru, îl găsesc zilnic la chioșcul de ziare din fața Terasei Oteteleșanu (Piața Teatrului Național).

Fraudele dela Divizia XI Slatina

Cum au lucrat defraudatorii. — Arestarea lui Avram Leibovici și sechestrarea averii lui

București 24. — Am dat ieri știrea asupra fraudelor comise la divizia 11 Slatina. Căpitanul Vintilă Gheorghe, prins și cu alte fraude și trimis la consiliul de război, a recunoscut manoperele la care s'a dedat, pentru a sustrage cei 2.530.000 lei rămași disponibili la Banca Moldovei din Capitală.

Acest fond fusese lăsat de divizie la bancă, pentru a-l avea la dispoziție și a face față diferitelor plăți. Căpitanul Vintilă Gheorghe, cu ajutorul lui Avram Leibovici a sustras acest fond. Când s'au căutat banii, s'a constatat că ei au fost ridicați de Avram Leibovici, cu ajutorul a 15 adrese falșificate trimise băncii. Leibovici a mai ridicat 117 mii lei, pe baza a 3 frahte falșe.

Căpitanul Vintilă a declarat că a făcut manevra aceasta, pentru a scoate banii și a-i da lui Leibovici să-i fructifice.

In schimb, Leibovici îi oferea un comision. Avram Leibovici susține însă că a dat toți banii complicelui său.

Cercetările au durat ieri până noaptea târziu, când s'a deschis acțiune publică și s'a emis mandat de arestare contra lui Avram Leibovici. S'au luat măsuri pentru sechestrarea averii acestuia de la Iași și București spre a se despăgubi cu ea pierderea suferită de stat.

Descinderea din Iași

O telegramă a Diviziei XI Slatina cerea Prefecturei de Poliție Comenduirei și Parchetului de Iași arestarea comerciantului Avram Leibovici, furnizor la acea divizie.

Autoritățile eșene au răspuns că numitul se găsește în București str. General Florescu, unde a și fost arestat de poliția Capitalei.

*

In urma unei alte telegrame, d. comisar Sprînceană, șeful Brigăzii de Urmărire a făcut o descindere la locuința lui Avram Leibovici din str. Pomir, spre a pune sechestru pe averea acestuia.

Descinderea a fost făcută Miercuri, însă nu s'a găsit nimic, deoarece Avram Leibovici, se stabilise în ultimul timp în Capitală.

S'au mai făcut cercetări la toate băncile din localitate. S'a constatat că Leibovici își ridicase cu puțin în urmă toate depozitele.

Ultimul depozit l-a ridicat de la Banca Moldova.

*

Poliția a înștiințat imediat Divizia XI despre rezultatul cercetărilor.

INFORMAȚII

x **Ispita pathefonului.** — Un îndrăzneț furt, prin spergere, s'a comis la locuința d-lui Vasile Marica din str. Tăetoare.

Un răufăcător a sustras un patefon cu tot cu plăci precum și numeroase lucruri în valoare de peste 20.000 lei.

D. comisar C. Vasiliu, șeful circ. IV începând cercetările a arestat pe V. Marițcu, autorul spargerei.

x O simplă constatare.

Dintre parlamentarii ieșeni, care au făcut parte din parlamentul averescan, d. profesor Costăchescu, a fost singurul care la primul avertisment, a achitat d'urna încasată pe vacanță.

Dar d. Costăchescu nu era averescan.

x ȘCOLARE. — Inspectoratul școlar a declarat vacante catedrele de matematică dela școala comercială de băieți din Botoșani.

— Au fost convocați la Inspectorat, profesorii cari fac parte din comisiunea examenului particular dela Vaslui, pentru ziua de Luni 27 crt, ora 5 p. m.

— D. profesor C. Ionescu, inspector al școalelor secundare minoritare din regiunea Iași, a fost delegat inspector la școalele secundare de stat, din cuprinsul regiunei, pentru partea științifică.

x In una din ședințele trecute ale Senatului, greșit s'a dat informația cum că d. ministru al Cultelor ar fi pus la ordinea zilei chestiunea cumpărării unui imobil pentru Conservatorul de Muzică din Iași. A fost vorba de Conservatorul de Muzică din Cernăuți.

x Biroul Circulației Iași, face cunoscut Proprietarilor de biciclete ca în intervalul dela 24 | 2 | 928 până la 15 | 3 | 928, să ni se prezinte la acest Birou strada Sărărie No. 145, Circ. III, pentru a primi noi numere de ordine. Cunoscând că de la această dată, nu vor mai putea circula cu bicicletele în oraș.

— Sâmbătă 25 Februarie orele 9 seara are loc a 9-a șezătoare a Instit. „Toynbee-hall".

D-ra Dr. Aurelia Horowitz București va conferenția asupra contribuției evreilor în literatura universală.

Urmează lecturi și cronica săptămânei evreești.

Rețineri de bilete la sediul instituției (Palat 2 etaj).

Societatea de Asigurare

„Regina Maria"

Iași, str. Lăpușneanu 17-19

Aduce la cunoștința **Onor publicului**, că până la data de **15 Ianuarie 1928**, a lichidat **27 polițe** în valoare de **100.000 Lei fiecare.**

Iar de la **15 Ianuarie**, până **în prezent**, următoarele 10 polițe:

1) **Șpang. Hildegarde**, Cernăuti, strada Maramureș No. 4
2) **Albu Ecaterina**, Iași, str. Sălcie No. 24
3) **Paulina Groper**, „ str. Apeduc No. 18
4) **Leica Veițman**, Bălți, str. Oituz No. 31.
5) **Abillea C. Riva**, Ștefănești.
6) **Cojocariu Zalman**, Buhuși,
7) **Meer Șmil Zingher**, Chișinău, str. Cuza Vodă No. 57
8) **Cioara Mellea**, Bacău, str. Gărei No. 26
9) **Moșcovici Sabina**, Iași, strada I. C. Brătianu No. 51
10) **Eloa Iuoler**, Iași, str. Sft. Lazăr No. 67

Până la data de 20 | 3 *Societatea noastră* va mai plăti un număr de *70 Polițe de Asigurare.*

Indemnăm *Onor Public* a se adresa cu încredere tuturor **Agențiilor noastre**, cât și **REGIONALEI IAȘI.**

Trupa Tanase
Teatrul Sidoli
Vineri 9, Sâmbătă 10 Martie ora 9 seara, Duminică 11 Martie Matineu 3 ore
Cel mai mare succes
„Din toată inima"
revistă cu cele mai recente actualități de A. de Hertz. Cele mai reputate și distinse elemente scenice: Natalia Pavelescu, Țuchi Eremia, Ec. Vasiliu, Violeta Ionescu.—Tanase, Lizica, Petrescu, Titu Protopopescu, P. Codruț, Dan Demetrescu, M. Milian, etc.
— 80 balerine. —

Celebrul duet spaniol JULI-FERNAN de la Alhambra din Londra. Intreaga montare, costumele, cortinele și decorurile de la Casa Rotenburg-Goldin din Paris. Cel mai grandios spectacol. Orchestra condusă de d. Bărcănescu.

Duminică 11 Martie seara: *Zodia Porcului* cu foarte multe intercalări, cu cele mai recente actualități etc. etc.

Biletele rămase în număr restrâns, se obțin la cassa Sidoli. Procurați-vă locuri neîntârziat, ca să evitați aglomerațiile dezagreabile.

†

Mult întristații: Amalia soție, Giselda, Alberto și Didia Cirillo cu copii, Gema și Traian Ichim cu copii, Erminia și Jean Maxim cu copii, Alfons și Elena Cirillo, Locot. Carol și Cornelia Cirillo cu copila, fii, fice și nepoți, Alfonso și Clara Cirillo frate și cumnată, Emilia C. Cirillo cumnată, precum și familiile Maxim, Ichim, Platamona, Gindici, Țintă, Irimescu, Ambrozie, Zamfirescu, fam. Andreoli, Modolo, Gambaroti și Gherro (Italia), au nemărginita durere de-a anunța decesul prea iubitului lor

Antonio Cirillo

fost director și profesor al Conservatorului de muzică și declamațiune din Iași, fost inspector al școalelor Normale, fost intemeetorul și șeful muzicei Reg. XIII Infanterie, decorat cu diferite ordine, mort în urma unei scurte suferințe în vrâstă de 75 ani.

Ceremonia funerară va avea loc în ziua de Duminică 26 Februarie a. c. ora 2 după amează la locuința defunctului din str. Păcururi No. 75, de unde cortegiul va porni spre cimitirul Eternitatea.

Administrația Financiară Iași
PUBLICAȚIUNE
No. 2886 din 28 Ianuarie 1928

Se aduce la cunoștință generală că această Ad-ție, posedând o cantitate de circa 11.000 (unsprezece mii) kgr. hârtie, în dosare și registre vechi cartonate și scoase din uz;

Se va ține licitație publică în ziua de 28 Februarie 1928 pentru vinderea întregei cantități de hârtie arătate.

Doritorii de a cumpăra aceasta hârtie, se vor prezenta în acea zi, la ora 10 dimineață, în camera secției administrative; unde se va ține licitație, depunând oferte închise, indicând prețul pe kgr. și cu obligațiunea de a cumpăra întreaga cantitate ce va rezulta din cântărire.

Vor depune și garanție câte 6.000 lei

In orice zi până la 16 Februarie a. c, cei ce sunt amatori pentru cumpărarea acestei hârtii, o pot vedea, în toate zilele de lucru între orele 1—8 p. m. adresându-se d-lui Intendent al Ad-ții Financiare, care stă la dispoziția oricui în acest timp.

Toate dispozițiunile art. 72-85 din legea contabilității generale a Statului, sunt aplicabile la această licitație

p. Administrator Financiar
MARDARE
Șeful serviciului *Ionescu*

DOCTOR
L. HEITEL
MAMOȘ
De la clinicile din Berlin, Viena Frankfurt
Boli de femei și nașteri
Str. Săulescu 2 (alături de Biserica Talpalari)
Consultațiuni 3—6 p. m.
Pentru săraci gratis zilnic.

DOCTOR
Dora Coslowsky
MAMOȘ
de la clinicile din *Paris* și *Montpellier*
BOLI DE FEMEI, NAȘTERI
Consult. 3—6 p. m.
Strada Cuza Vodă No. 16.

ȘTIRI DIN TARĂ ȘI STRĂINATATE

„OPINIA“

literară și artistică

(Continuarea din pag. I-a)

Un profesor universitar din Capitală a tălmăcit în italienește o serie de poeme ale lui Eminescu, care au și apărut în vitrinele librăriilor italiene.

Deasemenea în editura Gayanod Hancock din Londra va apărea în curînd o traducere din Eminescu, intitulată *„Roumanian classic Eminescu Poems“*, traducere făcută de d. profesor Olimpiu Ștefanovici-Svensk și d-ra Lydia Pankurst.

Entuziasm teatral

Un caz curios de entuziasm teatral s'a întîmplat de mult la Salzburg. Se reprezenta „Angues Bernauer“ o tragedie emoționantă. Angues era o fată frumoasă și blîndă; la sfîrșitul piesei ea este aruncată în Dunăre de către intrigantul Vizedom Pieso.

La prima reprezentație piesa a făcut o impresie teribilă asupra spectatorilor. Actorul care interpretase rolul intrigantului, deși jucase excelent, a fost fluerat și amenințat cu bătaea. Cîtva timp actorul n'a ieșit în stradă, căci era urmărit prin birturi și cafenele. Atunci, directorul teatrului, ca să împace lucrurile, a schimbat finalul tragediei și a anunțat prin afișe că, în locul frumoasei Angues, va fi aruncat în fluviu însăși Vizedom.

În seara aceia o mulțime imensă a venit la teatru, și cînd intrigantul a fost zvîrlit în Dunăre, spectatorii au țipat de bucurie, urlînd ca niște nebuni.

Cîteva reflexii

— Oamenii înamorați sînt ca chibriturile; cum se aprind, cum își pierd capul.

— Femeile sînt de două ori vinovate: ele nu spun ce gîndesc și nu gîndesc ce spun.

— Partea cea mai tare a sexului slab este că știe să găsească totdeauna partea slabă a sexului tare.

Un anunț original

De vînzare: un papagal, o maimuță și un cățel. A se adresa la doamna Z., care măritîndu-se, nu vrea să aibă prea multe dobitoace pe lîngă dînsa.

Risipa la Spitalul Sf. Spiridon

(Continuare din pag. I-a)

la cel puțin cîteva sute de bolnavi li s'a luat în acești 9 ani; și li se va lua și la alții în viitor, dreptul de a putea fi vindecați, deoarece nu dispun a plăti Epitropiei taxa cerută de Regulament.

Iată cum acest serviciu nenecesar, ci sinecurist, (cum și altele la fel) iau un drept al bolnavilor, care cer protecțiunea medicală, de la o instituțiune filantropică, creată și întreținută din fondurile particularilor testate de strămoșii noștrii binefăcători și creștini.

Cu desființarea acestui serviciu nefolositor, s'ar alina suferințele multora, și nu ar mai fi nevoită Epitropia în viitor a tot mări chiar taxele zilnice pretinse suferinzilor, cum văd că face Eforia Spitalelor Civile din București, care a ridicat plata zilnică cerută bolnavilor dela 100 la 150 lei.

Dacă ar învia donatorii și vechii moldoveni cari de secole au înzestrat Epitropia cu atâtea bunuri și moșii, de rușine și scârbă ar muri a doua oară!... Risipa ac asta e în detrimentul suferinzilor, căci puțini se vor mai găsi în viitor, să mai testeze averile lor spitalelor și altor instituțiuni filantropice.

George G. Maxim
Publicist-Iași

Piața Valutară

Leul la Paris a cotat ieri 15,65; la Zurich 3.19. și jum.

Devizele în Capitală au notat: Francul francez 6,45; belga belgiană 22,60; francul elvețian 31,50; lira engleză 797; dolarul 163,25; lira italiană 8.70, coroana cehă 4.85; Rentenmark 39,10.

ANTONIO CIRILLO

Antonio Cirillo, a cărui moarte neașteptată a impresionat adînc, face parte din vechea gardă a Conservatorului de muzică din localitate. A fost contemporan, cu fruntașii acestei instituțiuni, Caudela, Muzicescu, Galino și Benotti, cu care a dus ani de zile tot greul pentru a purta mai departe carul artei. În afară de Conservator, Cirillo, ajutat de cei doi frați ai săi, a dezvoltat o mare activitate artistică.

Concertele sale, din instrumente de alamă, făcură senzație pe vremuri. Tot Cirillo, fu pe lîngă Benotti unul dintre organizatorii muzicei „gardei naționale“. Tînăr și sărac, Antonio Cirillo s'a ferit a cînta la berării. A făcut însă parte și a condus orchestra la teatrul național și în alte săli de spectacole.

A ocupat în diferite rînduri demnitatea de director al conservatorului, funcțiune în care n'a reușit să facă mare ispravă, de altfel, deopotrivă cu toți ceilalți și din împrejurări, pe care nu le relevăm azi.

N'a făcut politică, până ce n'a luat de ginere pe colegul nostru Jenică Maxim. Din acel moment deveni un partizan devotat a lui Gh. Mârzescu. Moartea prematură a regretatului om de stat, desorienta pe Cirillo, care trecu o clipă la averescani pe care îi părăsi curând, pentru a-și relua locul la clubul liberal.

Vreți să cunoașteți secretul leac a lui Cirillo, prin care a reușit ca la vrâsta de 75 ani, să apară tînăr și voinic?

Nimic mai simplu. În fie ce dimineață, vara și iarna, Cirillo făcea o bae rece.

Dan.

*

Direcțiunea Conservatorului a anunțat telegrafic de moartea regretatului Antonio Cirillo, pe d. Ministru al Artelor și Direcțiunile Conservatoarelor din țară.

La înmormîntarea regretatului A. Cirillo, serviciul religios va fi acompaniat de Corul Conservatorului sub conducerea d-lui profesor A. Ciolan.

AFACEREA BIJUTERIILOR FURATE

Destăinuirile lui Atațchi

Cercetările Instrucției.--Cum este deținut Atațchi la Galata.--Cererea de strămutare a afacerei la Chișinău

D. Jude instructor Culiana a continuat ieri investigațiile în senzaționala afacere a multimilionarului Atațchi.

Este vorba să fie citată la instrucție și o soră a lui Atațchi, care știa de toate operațiile acestuia.

*

Multimilionarul basarabean este ținut la penitenciarul Galata în aceiași odaie, cu frații Sandu și Herman Weinrauch, foștii directori ai Băncii Generale, pe cînd David Kipervaser e izolat.

Aceasta în scopul ca Atațchi să nu poată comunica cu omul său de afaceri.

În schimb Atațchi, care este pus și sub acuzația de a fi ndemnat la asasinate, se plînge toată ziua fraților Weinrauch, că ei... nu este vinovat!

El le face „mărturisiri complecte“. Susține că a cumpărat bijuteriile, provenite din furtul de la d. Lazăr Iosef, de la misitul David Kipervaser, care mai întâiu le găsise.

Atațchi nu recunoaște că ar fi știut că bijuteriile ce le cumpăra, proveneau din furturi, declarând că posedă facturi „în regulă“.

Ori, cercetările ce s'au făcut și continuă încă la Chișinău, par a duce la conculzia că Atațchi avea o bandă organizată de spărgători, și el era acela care indica loviturile ce trebuiau comise.

Dealtfel ancheta a mai stabilit că Atațchi avea obiceiul să anunțe prietenilor cu anticipație jefuirea vre'unui bijutier, vestea se adeverea întocmai după cîteva zile cînd lovitura era comisă.

*

În altă direcție se anunțase că Atațchi ar poseda o avere de peste o sută de milioane. În închisoare el este preocupat și de această... acuzație.

Atațchi a destăinuit frților Weinrauch că bijuteriile ce le deține și care constitue întreaga sa avere, nu întrec valoarea de 30 milioane lei.

*

Rudele apropiate îi aduc lui Atațchi, zilnic mâncare. El încearcă mai departe s'o facă pe bolnavul, căutând să fie internat într'un sanatoriu.

Se știe însă că medicul legist consultându-l, l-a găsit în stare să suporte regimul penitenciar.

*

Înalta Curte de Casație va avea să cerceteze astăzi cererea de făcută de apărătorii lui Atațchi, pentru strămutarea afacerei la Chișinău.

P.

„LIMBA GEOGRAFICĂ ȘI DESCIFRAREA EI“

de

Dr. N. E. IDIERU

studiu aj tător pentru cursul de geografie istorică și de istorie geografică, în toate clasele școalelor secundare. **Prețul 30 lei.**

De vânzare la principalele librării și la autor, str. C. A. Rosetti 47. Iași.

Două incendii în Iași

Două incendii au izbucnit în ursul nopței.

La ora 12, a luat foc fabrica de mezeluri Botez din Tg. Păcurari.

Incendiul a luat naștere de la o sală de afumat și s'a întins asupra întregei clădiri, nimicind-o complect.

O parte din mărfuri au fost salvate.

Pagubele pricinuite de incendiu se cifrează la 150,000 lei.

Fabrica era asigurată la două societăți, pentru suma de 370 mii lei.

Cauza incendiului încă nu este cunoscută.

*

La ora 1, pe când pompierii lucrau la localizarea primului incendiu — au fost înștiințați că un alt incendiu a izbucnit în strada Muzelor, colț cu Brătianu.

A luat foc croitoria lui Vigder Khane. Flacările răzbind printre obloane, au cuprins și etajul ocupat de soții d-ri Lăzărescu și dentist Flitman.

Din cauza pericolului, etajul a fost evacuat.

Deasemenea a fost distrusă și locuința d-lui doctor Lăzărescu.

Croitoria a fost complect nimicită.

La fața locului au sosit autoritățile, care au deschis o anchetă.

Pagubele sunt mari.

LUCRĂRILE PARLAMENTULUI

23 Februar

CAMERA

D. *Xeni* întreabă ce e cu distrugerea materialului confiscat la Saint—Gothard.

D. *Duca* roagă adunarea să aștepte soluția dată de Liga Națiunilor.

Se intră în ordinea de zi:

D. *Ștefan Tătărăscu* își dezvoltă interpelarea asupra politicei guvernului în ce privește problema aviație care să se dezvolte avi ț a comercială.

Propune înființarea unui institut de cercetări științifice pentru aviație și gaze. Mai propune să se înzestreze fiecare avion cu câte un motor de rezervă.

D. gen. *Anghelescu*, ministru de războiu spune că va răspunde la interpelare în termen de trei zile.

D. *D. R. Ioanițescu* își dezvoltă interpelarea asupra comercializării conductei de petrol. Valoarea conductei este de 2 miliarde 230 milioane lei, această colosală avere a fost dăruită unei societăți patronate de d. Tancred Constantinescu.

Spune că statul e frustat de venitul celor mai rentabile întreprinderi ale sale.

SENATUL

Prezidează d. C. Toma. Se fac mai multe comunicări.

CITITORULE, NUMAI

„DOMNUL dela MURANO“

(Nuvele de STEJAR IONESCU)

Îți arată dragostea adevărată

Compunerea noului guvern jugoslav

Belgrad 24.— Noul guvern jugoslav, prezidat de d. Vukicievici, a fost constituit în următoarea formație:

Președinția Consiliului, Vukicevici; Externele, Marinkovici; Războiu și Marină, generalul Hagici; Finanțele Bogdan Markovici; Internele Koroșetz; Păduri și Mine, Miyovici; Instrucția Publică, Grol; Prevederi sociale, Radovici: Lucrări Publice, Petre Markovici; Culte, Simononici; Higienă, Popovici; Poștă și Telegraf, Kotsici; Comunicațiuni, Milosavlievici; Comerț și Industrie, Spaho; Reforma agrară, Andrici, Agricultura, Stankovici; Justiție, Vuicici; Unificarea legilor, Chumenkovici.

Cabinetul în aceasta formație cuprinde zece radicali, cinci democrați, un populist sloven, un musulman și un ministru în afară de partide, generalul Hagici, Ministerul de externe va fi condus ad-interim de dl. Chumenkovici în timpul convalescenței d-lui Marinkovici.

Falșul profesor din Turnu-Măgurele

La Turnu-Măgurele a fost arestat Valeriu Stoicescu, falș profesori de agronomie la școala normală. Ancheta a stabilit că adevăratul său nume este Tudor Ionescu, cunoscut exercoc din Capitală. Izbutind să și procure acte false, el a obținut locul de profesor la susnumita școală. Timpul însă nefiind favorabil pentru a face agronomie, Ionescu a fost însărcinat cu administrația școlii. În această calitate el a sustras suma de 128.000 lei.

Ministerul a trimis un inspector pentru a cerceta dacă nu mai sânt și alți vinovați.

INFORMAȚII

x Guvernul a reînoit pe cinci ani contractul pentru vânzarea redevențelor de petrol ale statului către Sindicatul rafinorilor și a încasat cinci milioane dolari, avans asupra acestei vânzări.

Prin această vânzare anticipată guvernul lipsește bugetele viitoare de o sursă de venituri fără să fi cerut încuviințarea parlamentului și mai cu seamă, fără să dea socoteală de venit extrabugetar obținut prin această vânzare.

x Ministerul cultelor a dat o circulară către preoții din țară ca în ziua de 8 Aprilie sărbătoarea aviației, să oficieze serviciî divine pentru aviatorii morți și să facă chetă pentru sprijinul aviației noastre.

Venitul va fi trimis direcției aviației.

x Camera de punere sub acuzare a respins ieri apelul făcut de David Kipervasser, omul de afaceri al lui Atațchi—contra confirmării mandatului de arestare.

x La Băiți au fost arestați americanul Iosif Fișler, fratele său Manase Fișler mijlocitorul de bursă N. Kreimer autorii falșificărei de dolari.

x D. Monnet, expertul financiar francez, care a fost chemat în țară de guvern pentru a fi consultat în chestia stabilizării monetare, se află bolnav de câteva zile de o gripă cu fenomene de amigdalită infecțioasă.

D. Vintilă Brăteanu n'a avut nicio întrevedere cu d. Monnet, fiind oprit de medici de a-l vizita.

x Doctorul **Brener** *specialist mamoș*, boli de femei, consultă de la 2 până la 6 p. m.

x Judele Instructor al cab. II, a emis mandate de arestare contra gazdelor banditului Hăbuc, a căror prindere am relatat-o la timp.

x *Chestia clădirii palatului de justiție.*—La palatul de justiție a continuat eri verificarea lucrărilor efectuate.

Constatarea acestor lucrări a fost făcută de o comisiune în frunte cu d. Ing. Cambureanu.

Această comisie lucrează în urma dispoziției cab. I instrucției Ilfov, care cercetează frauduele săvârșite la acest palat.

x Foștilor directori ai Băncei Generale, Herman și Sandu Weinrauch li s'a luat eri ultimul interogatoriu cu privire la cauzele prăbușirei Băncei.

De mâine vor fi citați martorii.

x *Oficiul de plasare Iași* din str. Alexandri No. 23, roagă pe lucrătorii fără de lucru din ramura metalurgică, să se prezinte la acest oficiu, aducând și acte.

— La balul „Ami“ (Avocați, medici, ingineri) care va avea loc în seara de 25 Februarie la Teatrul Național, d. Rosenthal proprietarul cunoscutului atelier „Foto-Rembrandt“ va executa fotografii pentru publicul amator, în foyerul Teatrului.

— La Sidoli rulează azi frumoasa dramă mistică „Castelul fermecat“ cu simpatica și mondiala artistă Laura La Plante. Acțiune impresionantă, plină de peripeții interesante, montare bogată, interpretare admirabilă. — Al 2-lea film absolut „Logodnica Aventurierului“ e o dramă de aventuri senzaționale.

Mai rulează două ziare însuflețite, cu faptele, evenimentele și actualitățile din lumea întreagă, fidel și precis redate după natură.

De vânzare

Un loc în cea mai frumoasă poziție a Tatarașului de circa 1800 m. p. cu pomi fructiferi eventual și case bune 4 odăi, bucătărie, pivniță pietruită, cămări, șuri, loc pentru vite, păsări, 2 intrări separate, apă, lumină, tramval, se închiriază de la primavară.

Adresați str. Călărași 18 bis proprietara *Elena C. Crețu*

România
Corpul Portărelor Trib. Iași
Publicațiune No. 54
Anul 1928 luna Februarie 21

Se publică spre cunoștința generală că conform adresei Jud. Ocol I Urban Iași No. 2435 | 1928 se va vinde prin licitație publică în ziua de 22 Martie 1928 ora 10 a. m. averea mobiă sequestrată cu procesul verbal No. 2163 | 927 de a Gheorghe Costruș la pretenția Băncei Moldova de jos din Iași, av re compusă din: un garderob, una pendulă, una masă, patru scaune, una șifonieră, una oglindă și un covor.

Vânzarea se va face în Iași, strada Gafencu No. 4, domiciliul debitorului pe bani gata și în asistența comisarului respectiv.

Șef Portărel, C. Gușă
Secretar, Munteanu

DENTISTUL
Fr. Grünberg
cu Institutul dentar, în
Strada Cuza Vodă No. 1
(vis-a-vis de Farmacia Jelea Halta Sărărie)
Execută toate lucrările de chirurgie și proteză dentară după ultimele cerințe ale științei.
Prețuri modeste
Consult. 9—1 și 2 jum.—7

Lupta contra cancerului

(Continuare din pag. I-a)

darnice vor fi toate sforțările ulterioare, nimeni și nimic nu va putea întoarce vremea și evoluția boalei înapoi. Când a început să doară, cancerul uterin e de mult inoperabil.

Cât despre cancerul corpului uterin se întâlnește deobiceiu după menopauză sau în epoca menopauzei. După o perioadă de câtevă luni, sau câțiva ani, în care femeia nu mai are menstruația, deodată începe o hemoragie mai mult sau mai puțin abondentă. Deci tot hemoragia este și aci primul simptom aparent. *Orice pierdere de sânge la o femeie după menopauză, trebue să fie considerată ca suspectă* și consultat numaidecât medicul. Leucorrhea este foarte pronunțată, fluidă și cu miros dezagreabil, dar numai mult mai târziu devine fetidă. De obiceiu simptomele cancerului corpului uterin sunt însă mai atenuate: începe încet, cu o ușoară scurgere rozată sau ruginie, care pătează foarte discret rufele. Scurgerea aceasta e zilnică, câteodată, devine mai colorată, mai abondentă, dar timp de săptămâni și luni de zile nu e întovărășită de nici un alt simptom. *Femela n'are nici o durere*, nici o greutate. Semnalul de alarmă îl trage apariția subită a unei hemoragii mai puternice, în urma unei oboseli, sau recrudescența scurgerilor și a senzației de jenă și de greutate.

Timpul trece, leziunea înaintează și dacă nu s'a consultat medicul în această primă perioadă, mai târziu sfaturile lui vor fi aleatorii. Pe măsură ce proliferarea canceroasă înaintează și se întinde și asupra țesuturilor periuterine, comprimă nervii basinului și încep durerile, care cresc în intensitate din ce în ce ca să nu înceteze de cât temporar cu morfină, sau definitiv, cu moarte. Ele se localizează în partea de jos a abdomenului la stinghe, pe traectul sciaticului, în șale, devin continui, atroce, fără nici o cruțare pentru bolnavă și fac astfel ultima perioadă a boalei neînchipuit de chinuitoare. Acum încep hemoragiile de multe ori foarte abondente, care anemiază și grăbesc cachectizarea bolnavei.

Leucoreea o profuză și fetidă, scurgerile sunt seropurulente și fac și mai cumplită boala și pentru bolnavă și pentru anturajul ei.

Încep turburări din partea vezicei, rectului, rinichilor, cu diverse complicațiuni, în sfârșit starea generală declină, se agravează: bolnava se hrănește prost, nu doarme, slăbește, capătă acea culoare jaune-paille, datorită anemiei și intoxicației prin rezorbții septice.

Acesta este tabloul clinic al cancerului uterin, evoluția dramatică și inexorabilă a maladiei care conduce cu multă cruzime și siguranță la moartea liberatoare. *Și totuși cancerul uterin diagnosticat precoce și tratat la timp este vindecabil.*

Dr. Dora Coslowsky

BIBLIOTECA UNIVERSITĂȚII

ANUL XXIV No. 6[illegible]

3 LEI EXEMPLARUL

DUMINICA 26 FEBRUARIE 1928

ABONAMENTE

Lei 1000 pe un an
„ 500 „ 6 luni
„ 300 „ 3 luni

OPINIA

ZIAR POLITIC COTIDIAN

ANUNCIURI

se primesc la toate Agenţiile de Publicitate şi la Administraţia ziarului Iaşi—Str. Gh. Mârzescu 17

INTRE STAT ŞI INIŢIATIVA PARTICULARĂ

Cu cât priveşti trecutul îndepărtat, cu atât mai mult eşti impresionat de deosebirea între stările actuale şi cele ce-au fost odată.

Aşa, cu ocazia ultimelor întruniri politice din oraşul nostru, s'a putut vedea strânsă mulţime de ţărani. Or, toţi erau curaţi, bine îmbrăcaţi şi par că mai conştienţi, faţă de cei ce vedeam altă dată pe la alegeri. Este deci sub acest raport, un mare progres realizat.

La oraş de sigur, e tot aşa, dar în vâltoarea evenimentelor şi zbuciumul prin care trecem, nu putem uşor şi degrabă observa schimbarea.

Războiul n'a desfiinţat clasele sociale.

El a făcut doar ca unul din criteriile de distincţiune între ele, averea, să se accentueze mai puternic.

Cine n'a auzit de exemplu, de marele abuz al îmbogăţiţilor de război ? Şi pe când clasa celor avuţi a câştigat ca număr, alte clase au mai pierdut din importanţa lor de altă dată.

Ori, toate claşele sociale au diferite nevoi. Şi dacă pe altă cale sunt diferenţe între ele, sub un singur raport se împacă şi anume că cer de la stat toate îndreptările. Statul, care în fapt se manifestă prin guvern şi corpurile legiuitoare, ar trebui să ghicească nevoile fiecărei clase şi să aducă îndreptările cuvenite.

Dar iniţiativa particulară ? Manifestările ei, care înainte de războiu, luaseră oare care avânt s'au oprit în loc, cedând statului şi dreptul acesta.

Aşteptăm totul de la stat, ne plângem lui pentru cea mai mică nemulţumire ce avem, şi nu mai facem deosebire între ceia ce în adevăr trebue să cadă în sfera de acţiune a lui şi ceia ce ar putea fi înfăptuit prin propriile noastre forţe.

Imi dă prilejul să vorbesc despre acestea, împrejurarea că acum în oraşul nostru s'au întemeiat câteva asociaţii care, cu cele mai bune intenţii, voesc să vadă tronând dreptatea, frumosul, necesarul pentru comunitatea din care face parte şi cel ce scrie aceste rânduri.

Dar ce folos, dacă şi ele tot de la stat, comună sau judeţ aşteaptă soluţionarea practică a problemelor ce se pun, pentru ajungerea scopului arătat.

In primul loc, toate au nevoe de bani. Ori, visteria statului, ca şi a comunelor e cam sleită pe vremurile acestea.

Dar o tovărăşie între Stat ori Primărie şi asociaţiile particulare ar fi de sigur un mijloc mai bun pentru a răspunde nevoilor. Şi la aceasta ar trebui să se gândească asociaţiile, căci vedem cu părere de rău că numărul donatorilor, măcar că avem at ţia îmbogăţiţi de războiu a scăzut de tot.

Trebue ca şi asociaţiile să aducă un aport băneşc, dar de unde şi cum ? Aceasta ar fi de examinat mai bine.

V. I. Radu

Arăturile de toamnă
în jud. Iaşi

La prefectură s'a alcătuit o statistică asupra arăturilor şi însemănărilor de toamnă, făcute în judeţul nostru.

Terenul arat are o întindere de 33,521 ha ; iar cel însămânţat este de 27,683 ha.

Grâul a fost semănat pe o întindere de 27,146 ha : 8,952 ha, de către marii proprietari, şi 18,194 ha. de către micii proprietari.

S'a mai semănat secară pe un teren de 637 ha : 55 ha, de către marii proprietari, şi 482 ha, de către micii proprietari.

Restul de 5,838 ha de teren arat, a rămas pentru fânaţ.

ASPECTE

Dati cărţi deţinuţilor !

In timp ce presa adevărată, discutând cazul lui Bujor, a avut prilejul să se ocupe de starea în genere a penitenciarelor noastre, şi pe când la tribunalul corecţional din Bucureşti se desbate procesul fraudelor comise de fostul director general al închisorilor Cernat desvăluindu-se mizeria deţinuţilor, dintre zidurile penitenciarului de la Galata străbate ecoul unei preocupări civilizate.

Direcţia Galatei a făcut un apel la cetăţenii ieşeni ca să i se trimită cărţi pentru deţinuţi, cărţi potrivite mediului, nivelului cultural şi mai ales celui moral al puşcăriilor.

Pentru ţara noastră acest fapt ia proporţii e unui eveniment, luând în consideraţie situaţia din închisorile noastre şi lipsa de grijă pe care au manifestat-o întotdeauna organele însărcinate cu privegherea deţinuţilor.

Ştiinţa penitenciară nu a păt uns până la noi ; stăpâni peste condamnaţi au fost numai gardienii, recrutaţi dintre foşti puşcăriaşi sau din elementele cele mai degradate ale societăţii, ei având rolul de c le mai multe ori ai unor inchizitori.

Educaţia deţinuţilor se face cu gârbaciul, cu înjurătura, cu regimul sever al lanţurilor şi al celulelor de la „secret" ; nimănui nu i-a trecut prin minte, la noi, că închisorile nu se numesc corecţionale dint'un capriciu filologic : ele trebue să corecteze pe condamnaţi, să le refacă educaţia, să-i pregătească pentru a-şi relua — umiliţi, dar îndreptaţi — locul în so-

(Continuarea în pag. 4-a)

„OPINIA" LITERARA ŞI ARTISTICA

Comercializarea literaturii

In general în literatura contimporană se observă o vădită tendinţă spre comercializarea inspiraţiei Pretutindeni se citeşte puţin, sau mai exact, mai puţin cainainte. Editorii înregistrează pierderi însemnate şi librăriile la fel.

In consecinţă scriitorii se văd constrînşi să-şi şlefuiască subiectele după maniera şi preferinţele publicului. Dar în modul acesta, evident, se viciază originalitatea şi personalitatea autorului, care înainte de a sluji talentul său, serveşte gustul cititorilor.

Chestiunea aceasta prezintă însă un aspect mai îngrijorător. Foarte multe opere de reală valoare rămân nepublicate, în timp ce elucubraţii ieftine ating tirajuri enorme. Căci editorii au în vedere numai câştigul, mulţi scriitori au ajuns şi ei la aceiaşi preocupare. Literatura a devenit un simbiu comerţ, condus de fluctuaţii valutare şi de capriciile modei. Pentru a lansa o carte se întrebuinţează azi reclame luminoase, proecţii cinematografice, afişe de toate mărimile şi de toate culorile. Din acest punct de vedere, poezia se confundă cu o nouă marcă de ciorapi, nuvela cu un nou fel de săpun sau romanul cu un nou sistem de automobil. Şi doar comercializarea literaturii este deabea la început !...

i. b

PAPIE

O expoziţie de manuscrise

La Paris se va deschide în curând o mare expoziţie de manuscrise. In această expoziţie vor figura manuscrisele scriitorilor celebri din mai toate ţările europene, ca de pildă acelea ale lui Shakespeare, Goethe, Balzac, Boccacio, Tolstoi, Dostoevski, Byron, Schiller, Petöfi, Molière, Ibsen, Dickens etc.

Deasemenea se vor expune şi manuscrisele compozitorilor ilustri : Beethoven, Wagner, Saint Saëns, Verdi, Grieg şi alţii. Delegaţi din toate ţările vor participa la această expoziţie.

Un teatru de clowni.

De curând a luat fiinţă la Berlin un teatru de clowni, care au părăsit arena şi au apărut pen-

(Continuarea în pag. 4-a)

Din toată lumea

Biblioteca lui Newton.— O parte însemnată din biblioteca lui Newton, care se credea pierdută, a fost regăsită într'o casă de ţară din ţinutul Gloucestershire.

Anul trecut, cu ocazia bicentenarului morţii lui Isaac Newton, un cercetător, colonelul R. de Villamil, arătase într'o revistă împrejurările care au dus la risipirea celor 2000 de volume, în mare parte îmbogăţite cu note autografe, care au aparţinut marelui savant englez, mort fără să lase testament.

Graţie investigaţiilor făcute după aceia, au fost descoperite aproape 600 volume din biblioteca lui Newton.

Intre ele se află în special un exemplar „Principii de filosofe„ de Descartes, adnotat de Newton, un nou Testament în grecşte şi diferite lucrări de chimie, fizică şi de teologie, precum şi cărţi clasice şi diverse opere scrise cu mina lui, între care „Principia philosophae" publicate pentru prima oară în 1687, din belşug adnotată de autor pentru ediţiile ulterioare.

*

Luna fără lună.—Un ziar german ne relatează că luna Februar 1866 a fost cea mai interesantă lună din istoria lumii, căci *Luna* (astrul) nu apăruse de loc. Lunile Ianuar şi Mart din acelaş an au avut de două ori lună plină, iar în Februar luna a fost complect invizibilă. După calculele astronomilor, acest fenomen va atrage din nou curiozitatea lumii după ...2.500.000 an !!

Cine vrea să se convingă, să aştepte până atunci !

*

Şapte zeci de ani la acelaş serviciu.— Edward Utting din oraşul Noreih (Anglia), care a început să lucreze pe când era de 9 ani şi a rămas la acelaş serviciu până la etatea de 79 ani, a murit de curînd în plin exerciţiu al slujbei. Dar ce e mai curios la acest coosecvent funcţionar, e că n'a lipsit măcar o zi dela serviciu. Credem că nu e nimeni în ţara noastră, care să-i calce pe urme !...

*

Congresul autorilor.—La Berlin va avea loc, între 15 şi 25 April, congresul internaţional al autorilor,

Acest congres a fost organizat de confederaţia internaţională a societăţilor de autori şi compozitori. Congresul s'a întrunit pentru prima oară la Paris, în 1926 şi la Roma în 1927.

*

Descoperire arheologică.— Ziarele italiene anunţă că s'a făcut o importantă descoperire geologică în zona anticei cetăţi etrusce Populonia, lângă Prombv. E vorba de un mormînt etruse patrician, constituit dintr'o cameră boltită, săpată în pământ, şi în care se găsesc două paturi funebre având pe ele urme de schelete.

Mormîntul mai conţine o cantitate de obiecte de metal şi ceramică : căşti, scuturi, vase, precum şi numeroase giuvaeruri şi bibelouri.

INMORMÂNTAREA LORDULUI ASQUITH

Inmormântarea modestă a renumitului şi mult respectatului om politic englez Asquith a avut loc în Sutton Courtney, în prezenţa unei mari mulţimi.

Arta în slujba politicii
Afişajul ilustrat în campania electorală

Diferitele grupări politice din Franţa au început să se pregătească pentru marea luptă pe care o vor da cu ocazia alegerilor din vara aceasta. Una din armele cele mai moderne a fost comandată şi se lucrează în diferite ateliere din Paris. E vorba de afişajul electoral, în diferite forme şi dimensiuni, de la fâşia de serpentină şi ploaia de confeti, până la panourile pe şase etaje, proecţiunile pe nouri şi scrisul pe cer cu ajutorul aeroplanu ui. O întreagă armată de desenatori şi pictori pregătesc tablouri, chipuri şi caricaturi în toate culorile şi în toate genurile.

Se face portretul candidatului. Apoi scene reconstituite din trecutul său, chipul membrilor notorii ai familiei şi caricaturile adversarilor.

Un cîmp imens e deschis imaginaţiei desenatorilor însărcinaţi să ilustreze această campanie politică. Dictatura cinematografului statornicită în ultimul timp, vine în ajutorul nouei metode de afişaj, publicul fiind educat să dea atenţie şi să înţeleagă propaganda prin imagini.

NOTA VESELĂ

Mitioism.

— „Câţi copii ai ?"

— „Nu-ţi pot spune acuma, fiindcă unii din ei sînt plecaţi de-acasă".

Moravuri

De câţiva ani se repetă în str. Carp un fapt destul de ciudat care are darul să supere pe locuitorii acestei pacinice străzi. Zorii zilei descoperă din când în când ochilor, câte un cadavru de animal domestic aşezat, sub scutul nopţei, pe stradă lângă bordura trotuarului mai la vale cu 15—20 m. de colţul străzei cu str. Bozdugan. Cadavrul zace în acel loc mai multe zile, intră în putrefacţie, şi dispare într'o bună zi, ridicat de vre-o căruţă munícipală în trecere.

Faptul se repetă, ziceam, de mai mulţi ani, şi d. Voiiquin, fost lector la Universitatea din Iaşi, care trecea prin str. Carp aproape zilnic ne-a gratificat, de pe urma lui, cu acel poem al laşului presărat de cadavre de animale care a făcut să curgă după cum se ştie, atâta cerneală.

Vrem însă să remarcăm că locul invariabil în care se găsesc „mortăciunile" ne duce încetul cu încetul la convingerea că depozitarul este una şi aceiaşi persoană. O anchetă discretă ar putea foarte uşor să indice autorităţilor cine a fost proprietarul unei gingaşe mâţe albe a cărui trup zace de mai multe zile în locul amintit uşor învăluit subt un strat de zăpadă.

Semn caracteristic, pe care îl îndicăm din primul moment : vecinul îndelicat nu posedă cai : căci s'au găsit, în cursul anilor, cadavre de găini, de gâşte, de câni şi de pisici în locul arătat : cadavre de cai însă niciodată.

In pag. III-a

Ultima Oră telegrafică şi telefonică

Diavolul nu-i chiar aşa de negru...
Adaos de răspuns la articolul : „Influenţa rea a cazarmei asupra tineretului de la sate"

Cuvioase părinte Negoiţă, îngădue unui ofiţer, primitor de recruţi în cazarmă, titlul puţin bisericos : *„Diavolul nu-i chiar aşa de negru"... cum îl zugrăvişi în Opinia cu data de 21 Februarie a. c.*

Ingădueşte-mi-l părinte, acest mic titlu pentrucă strigătul cuviosiei tale fiind izvorât din curăţie şi dragoste de neam, se cuvine în curăţie şi dragoste să răspundem şi noi.

Cetind „Influenţa rea" am avut impresia că afirmările Sf. Tale, privesc o ţară existentă doar în fantazia unui poet mult simţitor.

Aevea ţara aceasta nu există. Poate, cândva, să se fi petrecut ici, colo, prin cazărmile vechei Românii ceva asemănător spuselor Sf. Tale. Afirmările, frumos ticluite, se dovedesc mai mult accente literare decât realităţi pipăibile. Dar cu toate că întâlnesc în Sf. Ta un preotpoet, nu vreau să socotesc articolul impricinat, un pur exerciţiu literar, ci, strigătul de durere al unui preot de ţară, îngrijorat de viitorul neamului pe care-l păstoreşte.

Deci, să stăm puţin de vorbă. Spre a un ne duce în ispită... şi spre a nu se mai bârfi *armata*. instituţie a ţărei, unde flăcăul dela sate este pregătit atât pentru război cât şi pentru societatea de mâne. *Cazarma*, aşa cum este văzută de toţi cei cari au avut *cinstea* s'o locuiască şi să fie educaţi între ziduri ei Cazarma aceasta, e departe de a fi cum o vedeţi Sf. Voastră : local de vicţiuri şi prostituţie.

Dacă, înainte de a fi scris,

(Continuarea în pag. 4-a)

STOKHOLM, ORAŞUL FLORILOR
Interesanta patimă a suedezilor pentru flori.— Fundaţia d-rei Hedin.

Sunt interesante câteva aspecte pe care le dă scriitorul francez René Puaux, din capitala Suediei.

Stokholmul, deşi are peste şase luni de iarnă, este un adevărat oraş al florilor. Suedezilor le place să aibă case curat îngrijite, confortabil mobilate şi frumos decorate cu flori naturale. Numărul florăriilor este extraordinar. In mijlocul gerului polar, la vitrine se pot admira orhidee, garoafe, trandafiri şi crizanteme, împletindu-şi culorile şi formele în armonii dulci şi calde. Cum se explică această minune ? Pentru a avea flori oricând, horticultorii au făcut un acord cu companiile de electricitate, care dau curent eftin în timpul nopţii pentru luminarea intensivă a serelor. Rozele, garoafele, crizantemele şi orhideele îşi datoresc splendoarea lor minunată la 59 grade latitudine nord, soarelui artificial creat de turbinele căderilor de apă suedeze.

Deşi preţul electricităţii este mic, florile costă sume foarte mari. Totuşi suedezii nu se pot lipsi de luxul acesta. Casele lor, mesele, saloanele, birourile sunt încărcate cu flori. Pentru podoaba aceasta, se cheltuesc la Stokholm milioane în fiecare an. Lucrul acesta a inspirat o idee frumoasă şi generoasă domnişoarei Hedin, sora lui Sven Hedin exploratorul Tibetului. Acum câţiva ani, d-ra Hedin a început o campanie în care spunea : „Risipiţi, pentru un mort care nu mai ştie nimic, sume importante de care nenorociţii în viaţă au infinit mai multă nevoe. Dacă jerbele şi coroanele voastre au de scop să arate familiei defunctului sentimentele de stimă, admiraţie şi simpatie pe care le aveaţi faţă de cel dispărut, fiţi siguri că, în doliul său, o manifestare care ar perpetua în mod util memoria celui sau aceleia pe care o plânge i-ar produce tot atâta impresie cât şi cunoaşterea fugitivă a unei cheltueli zadarnice, din care nu va rămâne decât o bucată de panglică. Daţi sumele pe care eraţi dispuşi să le cheltuiţi cu florile, unei societăţi de interes social. Aceasta va face cunoscut oficial familiei gestul vostru".

Toată lumea se aşteaptă la rezistenţa publicului şi a florăreselor. Şi în adevăr la început Casa florilor—*Blomsterfonden* înfiinţată de d-ra Heddin, a mers destul de greu. Dar succesul a crescut an cu an şi astăzi însăşi florăresele pun în vitrină manifestele lui *Blomsterfonden*. Statistica a dovedit că d-ra Heddin nu le-a luat din cele 150 milioane coroane (aproape zece miliarde lei) cheltuiţi în cinci ani de cumpărătorii de flori din Suedia, decât o jumătate de milion de coroane. Multe persoane dau şi la Blomsterfonden şi trimet şi jerbe şi coroane de flori.

E interesant mecanismul practic al acestei frumoase întreprinderi. *Blomsterfonden* are un biurou central la Stokholm şi mai multe filiale. El a imprimat pe hârtie frumoasă, nişte foi mobile decorate cu mult gust, de un simbolism discret şi nobil. Aceste foi sunt sau fără

(Continuarea în pag. 4-a)

LA DEPOZITU
LUPU STANESCU
Iaşi, str. Pantelimon 11
a sosit un mare transport
Coks Silezian pentru Sobe şi calorifer, **Cărbuni antracoit** bulgări, **Cărbuni pentru forjă, Coks metalurgic.**
Se vinde cu preţurile cele mai reduse.
De la o tonă în sus se transportă acasă.

Târgul de Mostre din Viena

11—17 Martie 1928 — (Rotunde până la 18 Martie)

ATRACŢIUNI SPECIALE

Expoziţie de reclame
Expoziţie de automobile şi motociclete
Noutăţi tehnice şi invenţiuni
Expoziţia Rusiei Sovietice
Salonul de modă vienez pentru blănuri
Locomoţiunea electrică
Târg de materiale pentru drumuri şi şosele.

Organizarea odihnei săptămânale

Viza de paşaport nu e necesară: Cu legitimaţia Târgului şi paşaportului de voiaj puteţi trece graniţa Austriacă. Nici o viză pentru trecerea Cehoslovaciei. Viza ungurească se primeşte la graniţă, arătând Legitimaţia Târgului.

Mari reduceri la călătoriile pe Căile Ferate Române, Cehoslovace, Ungare şi Austriace, pe Dunăre, maritim şi cu aeroplanele. — Informaţiuni de orice fel şi Legitimaţi (a lei 150) atât la

WIENER MESSE A. G. Wien, VII

precum şi pe timpul târgului de Mostre de primăvară din Lipsca la **Oesterreichisches Messehaus din Lipsca**

cât şi la reprezentanţii ad honoris din Bucureşti: Legaţiunea Austriacă str. Wilson 9.
„ Dr. M. Margulies str. Carol 9.
„ Sandel & S. A. Birou de voiaj str. Academiei 21.
„ Schenker & Co. S. A. pentru transporturi internaţionale str. Paris 10.
„ Compagnie Internaţionale des Wagons Lits Piaţa Regele Carol 1.
„ A. Horovitz & Co., Hanul cu Tei 24.

Cele mai bune preservative
Pu-Pi-Po
Cereţi pretutindeni

Cantina Muncitorească

Iaşi, str. Uzinei 68

Având în vedere situaţia critică a muncitorimei din localitate, situaţie provocată de şomajul ce îi proporţii îngrijitoare, cantina muncitorească a hotărât să destiinţeze preţul fix de 17 lei pentru o masă completă, şi a redus simţitor preţurile consumaţiilor şi anume:

1 porţie friptură	Lei	10
1 „ supă cu carne	„	6
1 „ „ fără carne	„	4
1 „ compot	„	3
1 „ schniţel vienez	„	10
1 „ borş cu carne	„	6
1 „ „ fără carne	„	4
Diferite sosuri cu carne	„	10
1 porţie ceai	„	3
1 pahar ceai	„	2

O mâncare *foarte higienică* se adaugă la aceste preţuri foarte modeste. *Administraţia*

Mulţumire

Mulţumim D-lui Dr. I. Moţoc din Iaşi strada Cuza Vodă care în scurt timp, de şase zile a vindecat prin Operaţie pe copilaşul nostru Ilie Budiuc în etate de şase luni.

Dochiţa şi Leon Budiuc
Iaşi, str. Carol 12

Casieră *cu garanţie morală şi materială, angajează Librăria Socec & Comp. S. A. Iaşi*

Mitropolia Moldovei şi Sucevei
Iaşi, Secţia Economică

Publicaţiune

La 8 Martie 1928, urmând a se ţine licitaţie în camera Protoieriei din palatul Administrativ din Piatra Neamţ, pentru vânzarea a circa 432 m. c. cherestea de brad, provenită din pădurea Sf-tei Mitropolii a Moldovei de pe Valea Tarcăului, diferite calităţi şi dimensiuni (circa 283—599 m. c. tombant; 98.913 m. c. clasa IV şi 49.551 m. c. scurtături de la 1 jum. la 2 m. l.) material ce se află depozitat la sediul cooperativei „ALBINA", din comuna Tarcău, Jud. Neamţ.

Se publică, spre cunoştinţa generală, că ofertele scrise şi sigilate se primesc în camera Protoieriei până la ora 12 a. m. însoţite de recipisa pentru consemnarea garanţiei de 10 la sută din valoarea ofertei.

Concurenţii se vor conforma dispoziţiunilor art. 72—83 din legea asupra contabilităţii publice, înserată în Monitorul Oficial No. 282 din 21 Martie 1913.

Condiţiunile şi orice informaţiuni se pot lua în orice zi şi oră dela cancelaria Protoieriei Jud. Neamţ şi Mitropolia Moldovei Iaşi.

In acelaşi zi şi oră se primesc oferte şi la cancelaria Sf. Mitropolii.

Consilier Referent,
Pr. V. MIHAILESCU

No. 778. — 1928 Februar 7.

CAUT VÂNZATOR pentru manufactură şi haimanărie. „La Noul Paradis" Leon Katz, str. Elena Doamna 1

De vorbă cu Comandantul Corp. IV Armată

— Ce ne spune d-l general Zadic —

A. S. Princesa Elena despre Iaşi — Mari concursuri hipice în Iaşi — Măsuri de ordine în Basarabia — Noi regimente în localitate — Repartizarea noului contingent

Am avut plăcuta ocaziune, de a vedea zilele acestea, pe d-l general Zadik, comandantul corpului IV Armată, care s'a reîntors din Capitală, unde a luat parte la o importantă consfătuire la ministerul de interne.

— „Desigur Domnule General, că aveţi un sac cu noutăţi importante, din care am dori să culegem şi noi câteva, numai dacă e cu putinţă ?"

Cu un zâmbet care însemna „ştiu multe, dar pentru ziare nu ştiu nimic" Domnul comandant al corpului IV, animat de aceiaşi bunăvoinţă, pe care ne-a manifestat-o în nnmeroase ocaziuni, ne-a declarat următoarele:

„Cu prilejul ultimului voiaj pe care l-am făcut la Bucureşti, în interes de serviciu, am avut cinstea să fiu invitat la masă la *A. S. R. Principesa Mamă Elena, cu care prilej, A. S. şi a exprimat încă-odată, marea mulţumire sufletească, resimţită cu ocazia vizitelor făcute oraşului nostru.*

Puteţi anunţa că în cursul primăverei, *cu ocazia marelor concursuri hipice, care vor avea loc în localitate, A. S. Principesa, şi a exprimat dorinţa de participa, însoţită de M. S. Regele Mihai, numai în marea dorinţă de a revedea Iaşul care îi este extrem de drag.*

*

In ceia ce priveşte consfătuirea de la Ministerul de interne, la care am participat, s'au discutat cu deosebire măsurile cari trebulesc luate în legătură cu actuala stare de asediu.

Am primit instrucţiuni cu privire la modalitatea *cum urmează a se face pescuitul pe malul Nistrului*, fixându-se şi punctele unde pescuitul pe malul nostru este permis.

In vederea marelor serbări ale Unirei Basarabiei la patria mamă, care vor avea loc în cursul primăverei. Sovietele au început o campanie deşanţată în întreaga Europă, vrând să pue în discuţie o problemă care pentru noi este definitiv tranşată.

Pentru ca această propagandă să nu fie speculată şi de anumite elemente care ar putea să se strecoare în Basarabia, am discutat şi măsurile preventive care trebuesc luate în acest scop. Deasemenea imediat ce timpul o va permite, atât cu cât şi colegul meu dl. General Scărişorianu comandantul corpului III Armată, vom face inspecţii amănuntite în tot cuprinsul acestei provincii, pentru a ne convinge *devisu*, şi asculta păsurile locuitorilor, raportând organelor în drept ce am văzut şi auzit şi ce mai este de făcut în viitor, pentru ca populaţia basarabeană să aibă numai motive de mulţumire.

*

„In ceia ce priveşte oraşul nostru, s'a hotărât în mod definitiv, *aducerea în localitate, a unui regiment de Artilerie antiaeriană*, care va avea reşedinţa permanentă aci. Căutăm numai posibilitatea instalărei acestui nou regiment şi aproape'săntem fixaţi asupra clădirei în care se va instala.

Dorinţa mea, ar fi să pot aduce în localitate şi *ambele regimente de la Bacău şi Roman*, dar asupra acestui lucru, rămâne să cer concursul efectiv Ministerului de Război, care de altfel e de acord pentru acest proect rămânând numai a decide în ce clădiri se vor instala ambele regimente.

Şi acum, pentru a încheia, continuă domnia-sa cu extremă bunăvoinţă, şi pentru a pune la punct o chestiune care de altfel a fost înregistrata şi de presa locală, cu privire la încorporarea contingentului care a avut loc în cursul acestei luni, vă rog să arătaţi acelora care sânt nelămuriţi, că repartizările tinerilor incorporaţi, se fac după o anumită normă, fixată de Marele Stat Major — fără a se ţine în seamă — religia sau anumite chestiuni pe care unii ar voi să le releveze.

Tinerii din provinciile alipite se repartizează în vechiul regat, iar cei de aci se trimit în acele provincii. Motivele le poate oricine sezisa şi acest sistem, a dat roade foarte îmbucurătoare până acum.

Cercurile de Recrutare nu fac altceva decât să execute aceste instrucţiuni şi nu stă în puterea lor să facă ele repartiţii.

Deci, încheie amabilul nostru interlocutor, nu era nici un motiv de a se discuta această chestiune, decât în codrul ei adevărat şi numai sub aspectul real sub care se prezintă".

A. D.

INFORMAŢII

x ALTE INCENDII — Câte un început de incendiu s'a declarat ieri dimineaţa la restaurantul N. Uţă din str. Vasile Conta şi la locuinţa d-nei Ana Şvarţ din str. Costachi Negri 18. Intervenind pompierii, incendiile au fost localizate înainte de a lua proporţii.

x Astăzi Sâmbătă ora 8 seara în cancelaria Seminarului, are loc agapa anunţată pentru sărbătorirea profesorilor universitari D. Cădere, I. Iordan, preot Cicerone Iordachescu şi pr. Valeriu Iordăchescu.

x D. comisar Diaconu dela Brigada de Urmărire cercetează pe indivizii N. Feraru şi N. Nicolăiţă, primul de meserie muzicant şi a doilea zugrav, care au săvârşit un însemnat furt la locuinţa comerciantului Pincu din str. I. C. Brătianu.

x **Moartă de beţie.** — Eri a fost găsită moartă, în com. Belceşti-Iaşi, femeia Catinca Deliu.

In urma cercetărilor făcute s'a stabilit că ea murise din cauza beţiei.

x D. prefect Eduard Lăzărescu va pleca Luni la Bucureşti, pentru a supune aprobării, proectul bugetului judeţului nostru pe anul în curs.

Hemoroizi
Persoanele, care suferă de dureri cumplite cauzate de tromboli, vor simţi o senzaţie de tihnă şi vor dormi liniştit întrebuinţând Pomada Cadum ce le va produce o uşurare imediată.

x Astă seară la orele 9 în localul Clubului Naţional-Ţărănesc, la cercul de studii de pe lângă Tineretul Ţărănist, dl. G. **Zane** va vorbi despre *Stabilizarea leului.*

x Asociaţia Culturală a Femeilor Evreice, aduce la cunoştinţa publicului că Duminecă 26 Februar la ceaiul dansant al Asociaţiei ce va avea loc în localul Organizaţiei Sioniste, va ţine o „causerie" d-ra Dr. Aurelia Horovitz, distinsa conferenţiară, bine cunoscută publicului ieşan.

x *D-l Prof. Dr. George Bogdan* va face luni 27 Februar ora 6 seara o conferinţă, pentru închiderea ciclului cursurilor teoretice ale Societăţii Crucea Roşie. D-sa va vorbi despre Genealogia şi idealul acestei societăţi.

Conferinţa va avea loc în sala de curs din vechea clădire a Facultăţii de Medicină Intrarea liberă.

x Mâne Duminică 26 Febr. a. c., la ora 5 p. m. preotul *Cicerone Iordăchescu* profesor universitar, îşi va desvolta în aula universităţi o interesantă conferinţă, tratând despre: *„Romantismul religios"*.

x Soldatul Dumitru Gane din Regimentul 4 Jandarmi, ordonanţă la d. dr. Ochs, fiind prins ieri împreună cu servitoarea Aglaea Momoran, cu nişte găini furate, a încercat să fugă.

Sergentul a tras după el un glonte de revolver. Soldatul a fost prins în str. C. Negri.

x *„TraianPrinciar"*. Pe lângă delicioasul bufet rece bine asortat, şi gratar, s'a pus la dispoziţie Onor public, ce doreşte a lua masa de seară, tot felul de mâncăruri calde, preparate special.

x Autorităţile au luat măsuri pentru confiscarea broşurei, conţinând dezbaterile pe larg a procesului Schwartzbart.

Această broşură a fost tipărită la Paris şi este răspândită în toată lumen.

x *Oficiul de plasare Iaşi* din str. Alexandri No. 23, roagă pe lucrătorii fără de lucru din ramura metalurgică, să se prezinte la acest oficiu, aducând şi acte.

Tribunalul Jud. Iaşi S-ţia III-a
PUBLICAŢIE DE VÂNZARE
No. 1510 din 18 Februarie 1928

D-l Jude Sindic al Trib. Iaşi s. III-a prin raportul No. 878 | 1928 a cerut Trib. Iaşi s. II-a să autorize Corpul Portărelilor să facă toate formele de vânzare prin licitaţie publică a imobilului din Iaşi str. Crucii No. 8, 10, 12 şi 12 bis propr. falitului Şloim Feinsilber, în care imobil are a treia parte în plină proprietate.

Trib. Iaşi s. III-a, în urma raportului No. 878 | 928 a autorizat Corpul Portărelilor să facă din nou formele de vânzare prin licitaţie publică a imobilului urmărit a cărui descriere este:

Un teren în întindere de aproximativ 2000 m. p. lat în stradă de 34 m. şi 71 m. adânc mie aproximativ. Pe acest teren se află patru imobile cu No. 8, 10, 12 şi 12 bis, cele trei dintâi sunt vecine şi în proastă stare iar altul nou şi în bună stare. Primul imobil No. 8 se compune din două odăi şi o bucătărie cu un antret de scânduri, o şură de bârne, o fântână cu colac, imobilul este construit din cărămidă şi piatră acop. cu tablă. Alipit de acesta imobilul No. 10 compus din două apartamente de câte o cameră şi o bucătărie acop. cu tablă, construcţie de cărămidă pe temelie de piatră alipit de el una şură veche ce scânduri de brad acop. cu draniţă, imobilul mai are o prăvălie de piatră şi cărămidă cu 7 scări de lemn. Imobilul No. 12 construit din cărămidă acoperit cu tablă, coridor de scânduri cu geamuri şi cercevele pilite, compus din trei odăi şi o bucătărie cu o şură de lemn. Imobilul No. 12 bis în care se găseşte instalat un atelier de tipografie, e construcţie de cărămidă pe temelie de piatră, acop. cu tablă, construcţie nouă, conţine un atelier de tipografie cu două camere, toate aceste imobile evaluate de expert la suma de 217.107 lei, iar partea indiviză de o treime la 216.666 lei aparţinând falitului.

Se încunoştiinţează că vânzarea şi adjudecarea acestui imobil adică o treime indiviză ce aparţine falitului, va avea loc înaintea pretorul Trib. Iaşi s. III-a în ziua de 19 Martie 1928 ora 13 p. m. începându-se licitaţia publică de la suma evaluării expertului, cu facultatea D-lui Jude Sindic de a o începe şi de la o sumă mai mică, sub rezerva omologărei Tribunalului.

Dosar No. 13 | 925
Preşedinte, M. Eşianu
Portărel, I. Popovici

DOCTOR
N. L. Birnberg
Specializat la Paris
Boli interne, boli de femei Naşter.
Tratamentul bolilor de Inimă, plămâni
Curenţi de Inaltă Frecvenţă
IAŞI—STR. CUZA VODA No. 1
(vis-a-vis de Farmacia Jelea)
Consult. 8-10 a. m. şi 3-7 p. m
Pentru saraci zilnic gratuit

Tabletele de
Pyramidon
sunt întotdeauna gata să vă ajute în:
Nevralgii, sciatic, dureri de cap, dinţi şi urechi.
Oricine îşi poate cumpăra
ambalajul mic, trei tablete în plic.
Efectul garantat numai prin ambalajul original „Meister Lucius"

Uzina Electrică
face instalaţiuni electrice de orice fel

V. CIREŞ
AVOCAT
str. I. C. Brătianu 49

DE VÂNZARE imobilul strada Bărboi 12; 8 camere, grădină, curte. A se adresa Andrei Badareu str. Armeană 3

DE INCHIRIAT dela 23 April 1928 un apartament compus din două odăi, bucătărie şi antret cu cele necesare în strada Armeană No. 3. A se vizita între orele 5—6 p. m. A se adresa proprietarului.

DE VÂNZARE un imobil mare cu 12 camere în corpul principal, două săli de baie closete în imobil cu tout a l'egout, etc
Al doilea corp, două odăi mari, garaj, bucătărie şi odăi de servitori, două pivniţe etc. electricitate peste tot.
Suprafaţa terenului 3200 m.p. A se adresa la zar.

DE INCHIRIAT în str. Procopie 18 mai multe apartamente cu 2, 3, 5 şi 6 camere cu atenanţele lor. A se adresa la proprietar Barber, Procopie 18.

DOCTOR
Tr. Mihailescu
asistent universitar
chirurg secundar gynecolog la spit. Maternitatea
BOLI DE FEMEI, GENITO-URINARE-SIFILIS
Str. Lăpuşneanu No. 18, etaj
Telefon No. 16
Consult. 1—3

AVIZ
Se aduce la cunoştinţa Onoratului Public că sub o nouă direcţiune s'a redeschis restaurantul familiar creştinesc în str. Vasile Conta No. 7; proprietatea D-lui Căpitan Al. Ionak.
Se poate lua dejunul şi masa între orele 11—2 şi 6—9 seara. In timpul verei în grădină, până la orele 12 seara.
Preţuri modeste, meniu variat, bere, vin vechi şi nou.
Incercaţi şi vă convingeţi.
Intrarea numai prin uşa restaurantului din stradă.

Doctor A. Dascăl
BOLI de COPII şi INTERNE
VENERICE şi SIFILIS
Tratamentul radical al Blenoragiei acute şi cronice Injecţiile intravenoase cu Neosalvarsan
Consult. şi tratament:
10—12 a. m. şi 2—8 seara
Iaşi, str. Cuza Vodă 42
(casele Cristofor)
vis-a-vis de Camera de Comerţ

Dr Albert Ficler
Specializat în principalele clinici din *Berlin, Leipzig şi Frankfurt a/M.*, în
Boli interne, Boli de Stomac, Intestine, Ficat şi Boli de nutriţie: Diabe (Tratamente cu insulin), Gută Arterioscleroză, *etc.*
Tratamente cu
DIATERMIE
pentru toate maladiile indicate
Cons.: 9—11 şi 3—6.
Iaşi, Str. Lăpuşneanu 27

Prinderea a doi incendiatori

Am relatat la timp că un incendiu a mistuit casa săteanului Cojocaru din com. Cârjoaia — Iaşi.

In urma anchetei făcute de autorităţile comunale, s'a stabilit că focul a fost pus.

Jandarmii au reuşit să descopere pe autori. Ei sunt sătenii: V. Botoşeneanu şi S. Costea.

Intre Cojocaru şi Costea exista o ură veche, Costea s'a hotărât să se răzbune pe rivalul său, dându-i foc casei. Pentru acest scop el a plătit pe servitorul său Botoşăneanu, care a pus focul.

Ambii criminali au fost arestaţi şi înaintaţi parchetului.

ŞTIRI DIN PODUL-ILOAIE

Dela Naţionali-Ţărănişti

Zilele trecute s'a întrunit comitetul organizaţiei-locale a partidului Naţional ţărănesc sub preşedinţia d-lui dr. Th. Burău. S'a discutat chestia reorganizărei partidului, avându-se în vedere noulle inscrieri primite. S'a hotărât înehirierea unui club în centru iar pentru mai târziu înfiinţarea unei biblioteci.

Alegere.— In ziua de 11 Martie vor avea loc la Baltaţi alegerile comunale. Se ştie că fostul consiliu comunal a fost dizolvat.

Serbări.— In ziua de 26 crt., va avea loc la şcoala primara de aci o şezătoare şcolară. Se va ţine şi o conferinţă. Va urma producţia elevilor.

— In ziua de 6 Martie crt., va avea loc la şc. izr. rom. serbarea Grădinei de copii. Vor lua cuvântul numeroşi fruntaşi din localitate şi provincie.

Rectificare.— La darea de seama de la inaugurarea moarei „Ceres" de aci publicată într'un număr anterior al ziarului nostru am omis de a nota printre invitaţi pe d-nii Costinescu şeful staţiei locale, Dr. Tenenbaum şi B. Angheluţa casier comunal.

Coresp.

ULTIMA ORA

Ungaria nu s'a supus Ligii Naţiunilor

La Saint-Gothard s'a ţinut licitaţie.— Impresia în cercurile Ligii

Budapesta 25.—Ieri a avut loc vânzarea prin licitaţie publică a mitralierelor din transportul confiscat în împrejurările cunoscute. Niciun ziar de sară nu înregistreaă faptul, afară de oficiosul „Pester Lloyd", care publică următoarea informaţie:

„Ieri înainte de amează a avut loc în gara dela St. Gothard, subt controlul autorităţilor judiciare, vinderea prin licitaţie publică a mitralierelor confiscate, după ce au fost făcute inutilizabile.

Materialul a fost cumpărat de un negustor din St. Gothard, pentru suma 1800 pengoe. Din ordinul guvernului, materialul vândut va rămânea pe loc până la noui dispoziţiuni".

Cum a decurs licitatia

Praga 25. — Trimisul special al ziarului „Prager Tagblati" la St. Gothard transmite un lung reportagiu telefonic asupra modului cum a decurs licitaţia.

La licitaţie s'au prezentat numeroşi comercianţi de fier din St. Gothard (Ungaria) şi şase negustori din Graz (Austria) Au fost scoase la licitaţie 11 370 kg. plăci apărătoare, 502 kg. diverse piese de mitraliere, 21 tone de fier şi oţel.

O parte din material era nou, iar restul vechi. Pe câteva piese se mai putea citi marca fabricii „Steyer" tip 1912. Toate piesele se cunoşteau că au fost făcute inutilizabile; 40 oameni au lucrat la aceasta timp de o săptămână.

Licitaţia a fost condusă de câtiva funcţionari superiori maghiari. La început un comerciant maghiar a strigat: „Unde este Beneş? Asta-i opera lui. De ce nu vine şi el să asiste?" Înainte de începerea strigărilor au avut loc tratative cu negustorii din Graz, pentru a renunţa la licitaţie Ei au întrebat dacă pot să exporte materialul. Guvernul a răspuns că admite aceasta. A început apoi lupta de concurenţă, licitaţia începând de la 1000 pengoe.

In cele din urmă, materialul a fost adjudecat asupra firmei Böhm şi Schwarz, din St. Gothard, pentru 1800 pengoe. Cartuşele au fost cumpărate de un cârciumar pentru 380 pengoe.

Impresia la Liga Naţiunilor

Paris 25.—Corespondentul din Geneva al lui „Le Temps" anunţă că refuzul de amânare al licitaţiei la St. Gothard a produs o revoită în cercurile Ligii Naţiunilor. Consiliul Ligii va inaugura o procedură nouă mai rapidă, menită să împiedice asemenea procedeuri.

D. Argetoianu primeşte bilete de dragoste

O scenă tragi-comică la Cameră

Bucureşti 25.—O scenă amuzantă la început, dar care în urmă era să ia aspecte mai grave, s'a petrecut ieri după amează la Cameră. La un moment dat o doamnă destul de elegantă, care ocupa un loc într'o tribună, a chemat uşierul şi a transmis o scrisoare de dragoste pentru d. Argetoianu, Ministrul domeniilor se afla pe banca ministerială.

Când uşierul s'a prezentat cu biletul, d. Argetoianu l-a citit, dar n'a dat nici un răspuns.

Peste câteva minute acelaş uşier s'a prezentat din nou cu alt bilet. D. Argetoianu a citit scrisoarea şi de astă dată, intrigat de frazuleasca incoherentă şi de termenii tari ce-i cuprindea, a cerut uşierului să-i arate doamna în chestiune. Ministrul de domenii i-a cerut o explicaţie, care însă fiind date pe un ton nepotrivit, au determinat intervenţia poliţiei.

Doamna a fost ridicată şi dusă la biroul poliţiei.

Acolo a declarat că se numeşte Elena Ione cu din strada Romus şi are numeroase relaţii în lumea mare.

Peste câteva minute a revenit, spunând că nu se numeşte Elena Ion scu. Se crede că este vorba de o dementă.

Foamete în Jugoslavia

Belgrad 25.—Membrii noului guvern iugoslav s'au întrunit aseară pentru prima oară în consiliu, ocupându-se de foametea care bântue în Herţegovina, Dalmaţia şi Muntenegru.

S'a dat un fond de 100 milioane dinari pentru ajutorarea provinciilor înfometate.

Ziarele din Belgrad şi Zagreb publică ştiri, arătând că populaţia moare literalmente de foame.

In ajunul marei întruniri din Cernăuţi

Cernăuţi 25— In vederea marei adunări a partidului naţional-ţărănesc, care va avea loc mâine Duminică s'au închiriat trei săli de întruniri.

Până azi dimineaţă au sosit în oraş 15.000 ţărani. Având în vedere că în Bucovina partidul social-democrat e foarte puternic se prevede ca întrunirea aceasta va fi cea mai mare, din câte au fost până acum.

INFORMAŢII

x **Reclamaţie originală.** — D. profesor V. Cireş, a făcut azi plângere parchetului cerând ca d. inspector Marinescu să fie cercetat de o comisie de specialişti pentru a se vedea dacă e responsabil. Se ştie că d. Marinescu caută să stabilească acelaşi lucru în ce priveşte d. V. Cireş.

x *Dela Consiliul de război.* — La Consiliul de război au continuat şi cercetările în legătură cu fraudele săvârşite la reg. 8 Roşiori Botoşani de loct. Bârzu.

Se ştie că acesta se află arestat la închisoarea Frumoasa. Până în prezent au fost ascultaţi toţi furnizorii regimentului. D asemenea au fost ascultaţi şi subalternii locotenentului în special soldaţii care erau în depozitul de alimente.

x Eri seara Radio-Wien, a anunţat la sfârşitul programului că balul grupului „Complex" are loc în seara de 10 Mart. Informându-ne la organizatorii balului am aflat că balul „Complex" va avea loc irevocabil în seara de 17 Martie în splendidele saloane ale *„Statului Negustoresc"*.

x In urma cererii Brigăzii de Urmărire din Iaşi, a fost arestat la Bârlad Vasile Tilici acuzat de a fi complice la un însemnat furt săvârşit în localitate.

Tilici a fost adus ieri în Iaşi. El este cercetat la Brigada de Urmăriri.

x *Unul care se fură singur.*— Parchetul fiind sesizat de creditori că negustorul S. Herşcovici din str. Unirei 6, ar sustrage marfa din magazinul său, a dispus cercetări.

D. comisar Căpriţă, de la Brigada de urmărire, a început ancheta. Comerciantul a fost invitat la poliţie.

x **Dela Teatrul Naţional.** Astăzi seară, fiind balul anual al cercului A. M. I. spectacolul obişnuit al scenei locale este suspendat.

— Mâine Duminică 26 Feb. în matineu se joacă marele succes „Prostul" de L. Fulda, d-nii M. Gheorghiu, C. Ramadan, I. A. Nosek, Justin Hondoca şi d-nele Castriş, Melinte-Vasilescu, Meicu Baciu, în rolele prime.

— Seara se joacă în aceaşi interesantă înscenare a domnului Aurel Ghiţescu, dramatizarea romanului lui Dostoiewsky *„Crimă şi Pedeapsă"*.

După cum se ştie, toate rolurile de marcă se joacă cu interpreţi noi: D-l Gică Popovici (Rascolnicoff), d-na Florica Bulgaru (Sonia), d-na D. Meicu (Duniea) d. Vivoschi (Razumkin)

— Marţi 28 Febr. premiera piesei de mare spectacol: *„Iudith şi Holofern"*, tragedie în 5 acte de Hebel, căreia d-l Vlad Cuzinschy i-a pregătit o montare care desigur va produce senzaţie.

Dealtfel, asupra acestui nou spectacol al scenei noastre, vom reveni înainte de premieră.

x Comisia disciplinară c. f. r. de sub preşedinţia d-lui consilier Scripcă, a început azi judecarea proceselor funcţionarilor ceferişti. Primul proces e cel a unor şefi de trenuri din nordul Moldovei, învinuiţi de de furturi în trenuri. Procesul se va amâna până la pronunţarea justiţiei penale.

x Consiliul de higienă a oraşului a fost convocat pentru Luni după amiază la Primărie.

Intre altele, se va discuta chestia apei şi pericolul febrei tifoide.

De notat că în cursul acestei luni s'au înregistrat două cazuri de febră tifoidă.

x Cercul cultural «AVODAH" anunţă adunarea generală a membrelor pentru ziua de Duminică 26 crt. ora 10 dimineaţă în localul organizaţiei sioniste. Va conferinţa d-ra *Dr. Aurelia Horowitz*-Bucureşti. D-rele sunt rugate a lua parte în număr cât mai mare, la ordinea zilei fiind chestiuni de mare importanţă. Sunt invitate şi d-rele, care doresc să se înscrie în cercul „Avodah".

x *„Traian-Princiar"*. Amatorii de *dans*, sunt avizaţi, că: *Sâmbătă şi Duminică* ora 5 p. m. va avea loc câte un *Ceai Dansant* cu celebrul Jazz *Tauster*.

x Consiliul judeţean de higienă se întruneşte în astă seară la prefectură.

x Mişcarea populaţiunei judeţului nostru pe luna Ianuarie, a fost următoarea:

635 născuţi, 330 morţi, 159 căsătorii şi 12 divorţuri.

x Azi dimineaţă s'a oficiat la biserica Buna-Vestire un parastas de un an dela moartea d-rului Grigoriu, fost medic primar al judeţului Iaşi.

In afară de familie au mai asistat: d-na şi d. dr. Vasiliu, inspectorul Regiunii Sanitare, d. dr. Apotecher, d-na Lateş, d. Leon Popovici, secretarul Serviciul Sanitar al oraşului, d. Tot etc.

x In curând se va reprezenta *„O lună în paradis"* delicioasa comedie, cu ansamblul teatrului Mic din Bucureşti.

Puiu Iancovescu cu trupa sa va juca *Iluzionistul* de Guitry şi *Un câne care aauce*, de Arnond şi Groidon.

ECOURI

— Sâmbătă 25 şi Duminică 26 crt. d. Prof. Dr. C. I. Parhon, va fi în localitate. Consultaţiile, dimineaţa la spitalul Socola după amează de la 3—5 ore, la Institutul de Radiologie al d-lui Dr. Radu, (Piaţa Unirei).

— Cercul *„Avodah"* aduce la cunoştinţa membrelor şi domnişoarelor care se interesează de activitatea cercului că *Duminică 26 crt. ora 10 dimineaţa precis*, va avea loc o adunare generală la care va conferenţia D-ra Dr. Amelia Horovitz preşedinta cercului „Avodah" din Bucureşti

— Membrii societăţei B'nei Brith sunt rugaţi a lua parte la şedinţa care va avea loc Duminică 26 Februarie crt. ora 4 p. m.

— D. *Matei Schwartz*, proprietarul *magazinului „Intim-Club"* din Iaşi *Piaţa Unirei No. 1* aduce la cunoştinţa generală că este cu totul străin de persoana *M. Schwartz*, care are nenumărate polite protestate şi publicate în *Buletinul Camerei de Comerţ*.

— Societatea filantropică **„Steaua"**, şcoala primară şi profesională de fete „David Herzenberg" aduce la cunoştinţa onoratului Public că **Balul** care urma să aibă loc în seara de 25 Februarie **s'a amânat** pentru 3 Martie a. c.

Dr. H. Wechsler

Boli interne, Genito-urinare
Sifilis
DIATERMIE
pentru boli urinare, boli de femei, reumatism, nevralgii, migrenă, gută, diabet, boli de stomach etc
Consult: 8-11 a. m. 2-8 p. m.
IAŞI, str. Armeană 4

La Bucureşti cetitorii ziarului nostru, îl găsesc zilnic la chioşcul de ziare din faţa Terasei Otetelişanu (Piaţa Teatrului Naţional)

Mare cutremur în Palestina

Londra 25 —După ştirile sosite din Palestina, un cutremur s'a resimţit la Ierusalim, Tel-Aviv şi alte oraşe. Pagubele sânt mari.

Din cauza prăbuşirii podului peste Iordan, comunicaţia a fost întreruptă. Universitatea evreiască a suferit stricăciuni serioase.

Conflict între Italia şi Austria

Italia îşi rechemă reprezintatul dela Viena

Roma 25.— Ziarul „Giornale d'Italia" apărut în ediţie specială anunţa că d. Mussolini, în urma recentelor desbateri din parlamentul austriac, a hotărât rechemarea ministrului italian dela Viena.

Ziarul arată că poporul italian aprobă cu satisfacţie acest gest şi aşteaptă un răspuns, care să mulţumească guvernul italian.

Ştirea această care însemnă ruperea relaţiilor între Italia şi Austria a produs o mare senzaţie.

Bataie între monarhişti şi comunişti

la Berlin

Berlin 25.—Ziarul „Vorwarts" anunţă că, după o întrunire ţinută de monarhişti, aceştia au fost atacaţi cu cuţite şi bastoane de comunişti.

Abea după intervenţia poliţiei s'a putut restabili ordinea. Sânt 4 grav răniţi şi mai mulţi uşor răniţi.

Descoperirea unei vaste conspiraţii în Bulgaria

Rusciuc 25.— Din Sofia se anunţă că siguranţa generală bulgară a descoperit o vastă organizaţie conspiratoare, cu ramificaţii la Stara Zagora şi în alte oraşe. Printre numeroşii arestaţi sînt elevi şi eleve de şcoală.

Cercetările au stabilit că aceastâ organizaţie, care era condusă de anarhistul Costa Nicolov, a comis multe atentate şi jafuri, între care şi furturi dela delegaţia permanentă a judeţului Sofia, de unde au luat 900.000 lei. Această bandă a asasinat pe şeful circumscripţiei III din Sofia.

Camera ungară votează

suprimarea lui numerus clausus

Budapesta 25— Camera a adoptat azi prin vot nominal legea prin care modifică „numerus clausus" în universităţile ungare. Proectul guvernului a fost admis cu 139 contra 32 voturi.

Procesul fostului primar de Chişinău

Bucureşti 25 — D. Sebastian Teodorescu, fostul primar al Chişinăului, acuzat de fraude, a făcut cerere la Casaţie pentru strămutarea procesului de la tribunalul Lăpuşna. Inalta Curte a respins ieri cererea.

Iaşul a fost invitat

la congresul internaţional de agricultură

In luna Mai va avea loc la Bucureşti un congres internaţional de agricultură.

Prefectura de judeţ a primit astăzi dimineaţa o adresă prin care oraşul nostru este invitat să participe la acest congres.

In vederea participării la această manifestaţie se va forma un comitet de organizare în oraşul nostru care va fi compus din parlamentari ieşeni, capi autorităţilor precum şi şefii institutiilor agricole.

De asemenea vor face parte din comitetul judeţului nostru, şi câtiva săteni.

Pregătirile în Iaşi se vor face până la 1 Aprilie.

Procesul Fălcoianu

Desbaterile de azi dimineaţă

Bucureşti 25— Azi dimineaţă au urmat desbaterile procesului Fălcoianu. Au defilat în faţa tribunalului toţi membri Automobil-Clubului-Romîn, unde Fălcoianu juca cărţi.

A depus d. *Cămărăşescu* care a spus că pe când era ministru de interne, l'a avut pe Fălcoianu ca secretar general, dovedindu-se un funcţionar cinstit şi conştiincios.

D. *Mitilineu*, fost ministru de externe, a declarat că pe când era secretar la ministerul de interne, l'a avut ca subaltern pe Fălcoianu şi acesta era un bun funcţionar. In general dă referinţe bune. Vorbind în calitate de preşedinte al Automobil-Clubului-Romîn, d. Mitilineu dă amănunte asupra modului cum juca Fălcoianu la club.

Mai sânt ascultaţi d-nii Pick Pherekyde, membru în club, şi N. Capri, directorul clubului.

Apoi d pun câtiva director din ministerul de interne, cu privire la modul cum Fălcoianu manipula fondurile.

Procesul a fost amânat în continuare pentru Sâmbătă viitoare.

Kamenev generalisim

Moscova 25. — Consiliul superior al apărării naţionale a numit pe Kamenev generalisim al forţelor sovietice.

Şcolile din Iaşi la serbările

de gimnastică

In zilele de 3 şi 4 Iunie crt., va avea loc în Capitală serbarea şcolară anuală de gimnastică, pe stadionul oficiului naţional de educaţie fizică.

Ministerul Instrucţiunei a trimis o adresă Inspectoratului şcolar local, prin care invită să participe la aceste serbări, câte o şcoală de băieţi şi fete din Iaşi.

Inspectoratul şcolar a convocat pe directorii şi maeştrii de gimnastică dela liceele din localitate, pentru a se hotărâ cari elevi vor participa la serbările din Capitală.

SITUAŢIA chiriaşilor evacuaţi

In chestia chiriilor s'a stabilit în mod definitiv, că acei dintre proprietari cari au obţinut pe baza legii în vigoare sentinţe de evacuare a chiriaşilor să nu li se aplice dispoziţia prelungirii contractelor întrucât în astfel de cazuri, statul ar putea fi făcut răspunzător în faţa justiţiei.

„LIMBA GEOGRAFICĂ ŞI DESCIFRAREA EI"
de
Dr. N. E. IDIERU
studiu ajutător pentru cursul de geografie istorică şi de istorie geografică, în toate clasele şcoalelor secundare. **Preţul 30 lei.**
De vânzare la principalele librării şi la autor, str. C. A. Rosetti 47. Iaşi.

Societatea de Asigurare
„Regina Maria"
Iaşi, str. Lăpuşneanu 17-19

Aduce la cunoştinţa **Onor publicului**, că până la data de **15 Ianuaria 1928**, a lichidat **27 polite** în valoare de **100.000 Lei fiecare.**

Iar de la **15 Ianuarie**, până **în prezent**, următoarele 10 polite:

1) **Şpang. Hildegarde**, Cernăuti, strada Maramureş No. 4
2) **Albu Ecaterina**, Iaşi, str. Sălcie No. 24
3) **Paulina Groper**, „ str. Apeduc No. 18
4) **Leica Veiţman**, Bălţi, str. Oituz No. 31.
5) **Abillea C. Riva**, Ştefăneşti.
6) **Cojocariu Zalman**, Buhuşi,
7) **Meer Şmil Zingher**, Chişinău, str. Cuza Vodă No. 57
8) **Cioara Mellea**, Bacău, str. Gării No. 26
9) **Moşcovici Sabina**, Iaşi, strada I. C. Brătianu No. 51
10) **Elca Iucler**, Iaşi, str. Sft. Lazăr No. 67

Până la data de 20 | 3 *Societatea noastră* va mai plati un număr de *70 Polite de Asigurare.*

Indemnăm *Onor Public* a se adresa cu încredere tuturor **Agenţilor noastre**, cât şi **REGIONALEI IAŞI.**

IASI, Reprezentanţa:
Depozitul **„LADY"** Bulev. Ferdinand No. 9

STIRI DIN TARA SI STRAINATATE

ASPECTE

Dați cărți deținuților!

(Continuare din pag. I-a)

detatșa ale cărei legi le-au înrânt la un moment.

Astfel cum funcționează astăzi regimul nostru penitenciar, el este o școală de perfecționare a criminalilor și a pungașilor, nimeni neînțelegând că rolul societății începe abia din clipa în care judecătorii au pronunțat pedeapsa: toată lumea crede că închisoarea este un infern, în care cei trimiși acolo trebue să fie arși de vii, chinuiți și batjocoriți, în loc să fie un gurgatoriu din care să iasă însănătoșiți și buni pentru ertare.

Cărți pentru deținuți? Deci și ei sânt oameni? Prin ce miracol a ajuns să afle acest lucru direcția unei închisori românești, una din multele direcții cari nu știu că există penitenciare cu săli de bibliotecă, de teatru, de cinematograf, cu terenuri pentru tenis, cu ring pentru box, cu basinuri de înnot?

E bine totuși că a aflat; mai bine mai târziu decât niciodată. De aceea, punem o mențiune bună direcției închisorii Galata și cerem ieșenilor să nu lase fără răspuns frumosul apel al direcției: cărți, cât mai multe, cât mai multe, dați pentru nenorociții dintre zidurile Galatei...

G. SPINA

Diavolul nu-i chiar așa de negru...

(Continuare din pag. I-a)

articolul amintit v'ați fi dus odată cu „vlăjganii satelor", într'o *cazarmă* să asistați la vizita medicală v'ați fi convins că cel mai mare procent de boale venerice, acești „flăcăi curați ca lacrima" *îl aduc de acasă*". Și atunci desigur, fără voie, v'ați fi găsit vinovat, împreună cu învățătorul și medicul de plasă că, nu le-ați vorbit niciodată sătenilor de pericolul boalelor venerice. Atunci, cu capul plecat, v'ați fi întors în satul Sf. Voastre, la oile rătăcite, și ați fi predicat *acolo*, în biserică, mai din vreme „curățenia sufletească și trupească". In cazarmă, din prima zi, doctorul îngrijește, pe recruț îi *tratează* până la terminarea anilor de serviciu, îi urmărește pas cu pas. Regulamente și legi drastice impun aceasta, nu numai conștiința datorie. Unii pornesc la vetre vindecați; alții, au nevoe mulți ani de tratament. Odată ajunși în sat îl neglijează. Lipsa de control a ofițerilor din cazarmă, nu este suplinită de medicul de plasă sau de sfatul preotului. Și atunci, hoala revine, se agravează. A cui este vina? A *Cazarmei* care nu-i mai poate urmări și în sat?... De sigur că nu. *Datoria aceasta se reîntoarce asupra celor luminați* de la sate: să-i slătuească cel puțin, dacă nu sunt în stare de a-i îngriji?

Aici trebuește îndreptată activitatea Sf. Tale, iar nu în articole de gazete care nu fac decât să defăimeze.

Armata este scutul și școala de război a națiunei. Dar ea nu poate împlini singură, educarea și mai ales higienizarea poporului de la sate. Prin ofițerii și instructorii ce-i are formează pe roul de mâine, pe cetățeanul constit și pe părintele muncitor și sănătos. Cu aceasta ea se mândrește.

Dar dacă în cazarmă se învață multe lucruri bune, nu credeți părinte Negoiță, că pentru pregătirea *înainte de a fi ostaș* și *perfecționarea după armată* a cetățeanului, datoria ar trebui să fie împărțită și cu preotul, cu medicul și cu învățătorul satului? De ce fugiți singur de această sarcină nobilă care vă revine de drept și de fapt?

Armata prin *cazarma* ei, vă redă flăcăii mai cuminți, mai sănătoși și mai curați sufletește decât cum i-a primit.

Aveți datoria să-i păstrați și să-i feriți de cel rău... Amin.

Căpit. Pierre

„OPINIA"

literară și artistică

(Continuarea din pag. I-a)

tru prima oară pe scenă. E au jucat piesete scurte în genul lor obișnuit, cu aceiași interpretare caraghioasă și cu aceleași costume pestrițe. Trupa clownilor obține în fiecare seară un frumos succes de cassă și aplauze.

Primul scriitor decorat

Marele scriitor englez Byron a fost primul scriitor sirăin decorat cu legiunea de onoare de către statul francez. Și iată cum s'a petrecut faptul: un soldat care găsise o cruce pe câmpul de luptă de la Waterloo, o dădu lui Byron. Acesta o păstră cu grijă, până când Ludovic al XVIII care aflase lucrul acesta, i-a permis s'o poarte pe piept.

De atunci scriitorii meritoș au primit foarte adesea acest semn de înaltă distincție.

Un nou teatru în Capitală

La București s'a înființat un teatru subt conducerea cunoscutului actor Petre Sturdza, secondat de un grup de distinș artiști bucureșteni. Noul teatru va funcționa în cartierul Obor, având ca țintă să facă educarea masselor pentru a gusta teatrul.

In acest scop se vor reprezinta tot felul de opere dramatice, atât pe Ibsen sau pe Shakespeare cât și piesele bulevardiere sau comediile cele mai ușoare. Intenția d-lui Petre Sturdza e din cele mai nobile și merită tot sprijinul și toată admirația.

Filme instruotive

In Germania și Austria se rulează în ultimul timp un nou fel de filme.

Subiectul lor constă numai din sfaturi și instrucțiuni, scrise pe film, relativ la diferite boli, la me ode de chirurgie profană, sau sfaturi de utilitate casnică pentru gospodine etc.. Precum se vede, aceste filme sunt într'adevăr instructive, dar nu și distractive, căci filmele nu sunt fusoțite de nici un alt decor, decât instrucțiunile scrise.

Stigmatizata din Cernăuți

Am relatat la timp cazul fenomenal al stigmatizatei Maria Grümberg din Cernăuți. Acuma, bolnava este extrem de agitată, iar însîngerările continuă. Ea este vizitată de preoți, medici și foarte mulți curioși, care îi aduc alimente, bani și diferite cadouri.

Furt la Piatra-Neamț

Piatra Neamț—Prin spargerea unui geam de la magazinul de manufactură a d-lui Alex. Leca din Borca, s'au furat mărfuri de peste 100 000 lei.

Sinucidere

Botoșani.— Din Vlădeni se anunță că bătrâna Ruxanda Gh. Ciobanu în etate de 72 ani, suferind de pelagră, într'un moment de criză s'a aruncat într'o fântână înecându-se.

O ingenioasă excrocherie

— IN LOCALITATE —

Controlorul misterios.— Descinderea la locuința unui funcționar de la R. M. S.— Dispariția unei sumi de bani.

O ingenioasă excrocherie s'a comis ieri după amiază la orele 4 în localitate.

Iată despre ce este vorba:

In str. Bahlui No. 25 locuește d. Ne ulai Ciobanu, funcționar la Manufactură de Tutun. In lipsa d-sale de acasa a venit un domn bine îmbrăcat, recomandându-se d-nei Giobanu că e controlor la R. M. S.

El a anunțat că este împuternicit să facă o descindere la locuința d-lui N. Ciobanu pentru a se cerceta acuzația ce se aduce acestui funcționar, fiind bănueli că ar avea ascunse multe pachete cu cutii de țigări.

Soția d-lui Ciobanu era bolnavă. Nebănuind nimic, dânsa îngădui „domnului controlor" să facă percheziția. După ce vizitatorul își îndeplini misiunea plecă mulțumind d-nei Ciobanu pentru „bunavoința arătată".

*

N'a trecut însă mult dela descinderea controlorului și soția funcționarului R. M. S. se puse pe gânduri căci își aduse aminte că el umblase și în cutia de pe masă în care se afla suma de opt mii de lei.

Și nu mică îi fu mirarea d-nei Ciobanu când a constatat că cei opt mii de lei dispăruseră.

Imediat și-a dat seama că a fost victima unui ingenios excroc.

D. N. Ciobanu, întorcându-se acasă și aflând de cele întâmplate, n'a mai stat pe gânduri și a reclamat de îndată poliției, care a început cercetări. Partea nostimă e că falsul controlor de la *R.* M. S., cu tot gerul de ieri, purta o mantilă... impermiabil.

Până acum nu s'a putut da de urma ingeniosului excroc.

Zidurile Abatorului se dărâmă

D. dr. Ionescu, șeful Abatorului, a făcut cunoscut Primăriei, că zidurile abatorului se dărâmă.

Din cauza relei instalații a țevilor, apa se infiltrează în ziduri și le năruește.

D. dr. Ionescu, a făcut atent că dacă nu se iau măsuri urgente pentru repararea instalației și pentru uscarea zidurilor abatorului, lașul va rămânea fără această clădire modernă, unică aproape în toată Moldova.

Nenorocire

Bacău— Pe când săteanul V. Cernat din Luncăcești săpa o fântână — ciubărul cu care se scotea pământul i-a căzut în cap.

Lucrătorul a fost ucis pe loc.

Aventurile unui elev dela un liceu din Iași

Fuga din Iași.— Amenințat să fie prins elevul sare din tren

Poliția cercetează de câteva zile o reclamație de dispariție a elevului Adam Ciobanu dela Liceul „M. Kogălniceanu".

După informațiile culese de părinții săi, elevul a dormit două nopți la hotelul „Paris" din Bulevardul Ferdinand, unde a făcut cunoștință cu chelnăreasa Elena Pricop. In urmă, tatăl a venit la hotel în căutarea fiului dispărut. Fata Elena Pricop a declarat că elevul a lăsat câteva galere proprietarului hotelului și urmează să revină.

D. Ciobanu s'a pus la pândă împreună cu un polițist. Fiul său nu s'a mai întors însă.

*

Ieri a fost chemată la Brigada de Urmărire tânăra Elena Pricop spre a da unele lămuriri.

Raportul polițienesc ne dă un amănunt senzațional. Elevul Adam Ciobanu se înapoia ieri cu trenul în Iași, zărind poliția în gara Nicolina, el a sărit din tren și acum nu se știe unde se află. Elena Pricop nu recunoaște că a fugit cu tânărul licean susținând că această e o simplă acuzație ce i-o aduce părinții fugarului.

Poliția continuă cercetările.

Comemorarea filantropului Procopie Florescu

Luni 27 Februarie st. Procopie la biserica din satul Tăuteși se va face comemorarea marelui filantrop Procopie Florescu care a donat ministerului de instrucție moșia sa din satul Tăuteși.

Donatorul este înmormântat la biserica din Tăuteșt, de curând reparată prin stăruința câtorva oameni de bine.

La această comemorare vor ua parte din Iași: *P. C. Protopop Niculea*, d-nii *Casian subprefect, Platon revizor școlar* și alte destinse persoane.

După serviciul din biserică P. C. Protopop Niculea înconjurat de un sobor de preoți va oficia slujba parastasului la mormântul lui Procopie Florescu, slăvind marer lui jertfire pentru cultura poporului.

După amiază va avea loc în localul școalei de menaj din Tăuteși condusd de D șoara *Calmuschi* o șezătoare culturală cu un frumos program, cu care prilej Protopopul Niculea vaține o conferință prin care va omagia opera donatorului Procopie Florescu.

Profanarea unui cimitir

Ziarele au relatat la timp despre profanarea cimitirului din Drânceni-Huși.

Cercetările instituite de Parchetul de Huși, au stabilit că profanarea se limitează numai la o singură piatră doborâtă de pe sociul ei.

Aceasă faptă, nu pare a fi comisă cu gânduri rele, ci de niște copii, care s'au jucat prin cimitir.

LUCRĂRILE PARLAMENTULUI

24 Februar

CAMERA

Se discută legea pentru clasarea cerealelor.

D. *G. Onose* (lib.) apără proiectul.

D. *Pompiliu Ioanițescu* (nat.-țăr.) spune că legea va sluji băncile liberale și va strica economiei generale a țării. Se face standardizare cerealelor cu agenții electorali.

D *Argetoianu* afirmă că e numai o lege de program, care va fi pusă în aplicare când se va forma personalul de specialitate.

D. *Pomp. Ioanițescu* spune că legea sărăcește țărănimea și partidul național-țărănesc nu o va vota.

SENATUL

Se discută art. 60 din legea înaintărilor în armată.

Iau parte la discuție d-nii gen. Lupescu, Paul Anghelescu, Averescu, Popovici și Schina. Proectul e votat.

Din Bârlad

Incendiu.—In noaptea de 23-24 un incendiu a cărui proveniență încă nu este cunoscută, a distrus un hambar, un grajd și o căsoae, proprietatea D-lui Ioan Movilă, din Strada A. Panu, din localitate. Se fac cercetări de poliție.

Pagubele a t i n g suma de 200,000 lei.

De la Juri.— Curtea cu Juri, a condamnat eri la 150,000 lei amendă pe N. Slivneanu, din Murgeni, care bănuind că Tasse Rossi, întreține relații de dragoste cu soția sa, a descarcat asupra lui câteva focuri de revolver, rănindu-l la cap. Din această cauză Rossi, a murit.

Crima s'a petrecut în 1926.

Sandu

INFORMAȚII

x *Distinsa scriitoare din Iași d-ra Otilia Cazimir, a fost premiată cu premiul Femina Vie heureuse. Este o distincție, pe care, talentul d-rei Cazimir o merită pe deplin.*

Piața Valutară

Leul la Paris a cotat ieri 15,60; la Zurich 3.19. și jum.

Devizele în Capitală au notat: Francul francez 6,45; belga belgiană 22,80; francul elvețian 31,50; lira engleză 797; dolarul 163,25; lira italiană 8.70, coroana cehă 4.86; Rentenmark 39,10.

x Prin testamentul lasat, regretatul prof. M. Țilenschi a lăsat un fond de 12.000 lei pentru un premiu anual elevului cu cea mai mare medie la fizico-chimice, 4000 lei pentru o fotografie a lui care să fie așezată în cancelaria Liceului și o sumă pentru ridicarea unui cavou familiei.

x In chestia societății de asigurare „Concordia" experții numiți de Parchetul de Bacău d-nii Costescu și prof. Constantinescu vor depune azi raportul lor.

Cercetările vor fi diferite instrucției.

x *Rochi și aripi de mătase...* —Plut. Georgescu de la Grupul I Aviație Iași—dând soției lui să-și confecționeze o rochie din matasa aripelor de avioane, a fost condamnat la 6 luni închisoare.

x Doctorul **Breuer** *specialis*ă *mamoș*, boli de femei, consultă de la 2 până la 6 p. m.

x Comisiunea de disciplină a Camerei s'a pronunțat pentru suspendarea imunității parlamentare a deputaților: dr. Aurel Dobrescu (Făgăraș) pentru rebeliune și lèse-majestate și dr. Vincențiu Răuca Răuceanu (Trei-Scaune) pentru insulte, calomnii, lovire, abuz de putere și înșelăciune.

Camera, în ședință publică urmează să voteze sau să respingă această concluzie de suspendare.

x DUPĂ INCENDIU.— Croitorul Vigder Kahane și cei doi lucrători ai lui, C. Gheorghiu și Feinstein—înaintați de comisia 3-a Parchetului—pentru a fi cercetați în incendiul din str. Muzelor—au fost puși în libertate. Dosarul a fost înaintat cab. 2 instrucție pentru cercetări cont. art. 45 c. p.

x Tribunalul a ridicat starea de faliment a firmei Olivenbaum et fii din Str. Cost. Negri.

x *Începând de astăzi*, se servește exclusiv numai la: *„Princiar-Traian"*, patiserii renumite dela *„Casa Riegler"*, *București*.

x Acum câteva zile a avut la Anvers înmormântarea tânărului student ieșan, George Goldner, în urma unei asfixii accidentale.

x Școalele particulare, pe cari legea învățământului particular le-a găsit în 1925 funcționând cu drept de publicitate, obținut legal și au continuat să funcționeze astfel, își păstrează acest drept până la pronunțarea consiliului permanent.

Acelea însă, cari s'au înființat după promulgarea sus zisei legi, sau existând mai înainte au obținut anume avantagii în afară de lege și regulament, se consideră școale particulare fără drept de publicitate.

— Numai azi Sâmbătă și mâne Duminică se mai reprezintă frumosul și bogatul program dela Cinema Sidoli cuprinzând: Castelul fermecat cu grațioasa Laura La Plante și al 2-lea film: „Logodnica Aventurierului", cel mai mare film de aventuri senzaționale, ultima producție americană. — Două ziare însuflețite, cu actualitățile și evenimentele din lume a întreagă ilustrează mai mult încă bogatul program. — 2 orchestre acompaniază filmele cea proprie și jazzbandul de 20 persoane.

Tribunalul Jud. Iași secția III-a

Publicație de Vânzare

No. 1519 din 18 Februarie 1928

D-l Jude Sindic al Trib. Iași s. III-a prin raportul No. 849 | 1928 a cerut D-lui Președinte al Trib. Iași s. III-a să autorize Corpul Portărelor Iași să facă din nou formele cerute de lege pentru scoaterea în vânzare prin licitație publică în condițiunile Jurnalului anterior a averei imobiliare a falitului Ioan Roșu din Com. Golăești Jud. Iași, Tribunalul în urma raportului No. 849/928, a autorizat Corpul Portărelor să facă din nou formele de vânzare prin licitație publică a imobilului numitului falit a cărui situație este:

Un imobil situat în Com. Golăești sat. Petrești Jud. Iași compus din una casă cu o cameră și alta cu două camere, acoper. cu stuf, precum și una falce pământ arabil propr. falitului Ioan Roșu, evaluat: casa la suma de 30.000 lei, iar pământul de arătură la suma de 20.000 lei conform raportului de expertiză de la dosar.

Se încunoștiințează că vânzarea și adjudecarea acestui imob l (casă și teren) va avea loc în pretorul Trib. Iași sect. III-a în ziua de 26 Martie 1928, ora 13 p. m. începându-se licitația publică dela suma evaluărei expertului: adică de la suma totală de 50.000 lei.

Dos. No. 45 | 926

Președinte, M. Eșianu

Portărel, Popovici

România

Corpul Portărelor Trib. Iași

Publicațiune No. 52

Anul 1928 luna Februarie 21

Se publică spre cunoștința generală că conform adresei Jud. Ocol I Urban Iași No. 2728 | 1928 se va vinde prin licitație publică în ziua de 27 Martie 1928 ora 10 a. m. averea mobilă sequestrată cu procesul verbal No. 194 | 1928 de la Șulim Klepper la pretenția Nicolae Petrovici avere compusă din: trei șifoniere, una oglindă, una toletă cu 3 oglinzi.

Vânzarea se va face în Iași, str. I. C. Brătianu 67, domiciliul debitorului pe bani gata și în asistența comisarului respectiv.

Șef Portărel, B. Stancov

Secretar, V. Munteanu

Stokholm, orașul florilor

(Continuare din pag. I-a)

nici o inscripție, sau prevăzute cu formule cărora nu le lipsește decât semnătura și data. Poți să te duci singur la biroul Blomsterfond și să complectezi cu mâna proprie foaia pe care ți-ai ales-o sau să lași lucrul în seama secretariatului societății.

Când subscripția se închide, foile sunt adunate într'un volum simplu dar frumos legat, pe care d-ra H din îl trimete familiei defunctului. Cifra subscripțiilor individuale rămâne secretă. Nu se comunică decât totalul, dacă se cere.

Acest album—suvenir, care poartă la fiecare pagină mărturia că puțin bine a fost făcut celor desmoșteniți în amintirea unei ființe scumpe, este mai simpatic decât toate celelalte forme de a-ți manifesta dragostea pentru cei care pleacă în altă lume.

Blomsterfonden a devenit azi o instituție națională. La sfîrșitul anunțurilor de moarte se cetește aproape totdeauna: „Defunctul a cerut prin testament ca prietinii lui să se gîndească la *Blomsterfonden*".

In special a fost cazul fostului președinte de consiliu Branting, la a cărei moarte s'au vărsat 5000 coroane la Blomsterfonden, și totuși carul său mortuar dispărea subt flori.

Banii astfel adunați au fost consacrați la construirea de imobile pentru cei care în Suedia se numesc „săracii rușinoși", adică membrii bătrâni ai burghezii, a căror venituri nu pot acoperi nevoile vieții. Li se procură mici apartamente prevăzute cu tot confortul modern: încălzire centrală, apă caldă și rece, electricitate, ascensor, pe un preț cu 50 la sută mai ef.in ca în toate celelalte case din Stokholm.

Trebue ca cei ajutați să justifice, pe lângă vrâstă, că averea lor nu-i nici mai mare nici mai mică de o anumită cifră. Nu li se face pomană, nici nu se permite bătrânilor avari să locuiască pe preț eftin. Se asigură pur și simplu oamenilor demni de interes, incapabili să muncească, o viață la fel cu existența lor din timpul când puteau lucra. Este o grijă de o delicatețe deosebită.

D ra Hedin a lansat ideia în 1921. Astăzi Blomsterfonden a dat deja 200 apartamente de 1, 2, și 3 încăperi cu bucătărie. Sunt încă 2500 postulanți care așteaptă funcționari la pensie, văduve de ofițeri superiori, domnișoare bătrâne, profesoare de piano sau desemn.

Subscripțiile cresc și în fiecare an, Blomsterfonden construește noi imobile.

BIBLIOTECA UNIVERSITĂȚII -IAȘI-

Universității Loco

...UL X... No. 6233

3 LEI EXEMPLARUL

MARȚI 28 FEBRUARIE 1928

...MENTE

Lei 1000 ... pe u...
„ 500 . . „ 6 luni
„ 300 . . . „ 3 luni

OPINIA

ZIAR POLITIC COTIDIAN

ANUNCIURI
se primesc la toate
Agențiile de Publicitate
și la
Administrația ziarului
Iași—Str. Gh. Mârzescu 17

A DOUA INVIERE

Inviați din morți, acum câțiva ani în urmă, de către reposatul Alecu Constantinescu, în momentul în care cei trei aliați: d-nii Iorga, Maniu și Mihalache căutau, ca trăgându-se reciproc pe sfoară, să-și asigure guvernarea de unul singur, averescanii încearcă să reînvie pentru a doua oară.

Concediați, puțină vreme după aceia, de la putere, de către cei care îi miluiseră, ca pe niște valeți de care te poți ușor lipsi, partizanii generalului, socotind că șeful lor a reîntinerit în deajuns la soarele cald al Italiei, își strâng rândurile răzlețite și anunță—deocamdată—o serie de întruniri, pentru a dovedi desigur că se vor găsi destui curioși, care vor consimți să asculte răsuflata flașnetă oratorică a tuturor Papacoștilor.

Vor mai reuși oare averescanii să mai iasă odată la suprafață?

Cine ar putea-o spune de pe acum.

Și a doua inviere a lor, ca și cea dintâi—și acest lucru îl știu mai bine ca ori cine, d-nii Manoilescu și Petrovici, care se agită pentru a da impresia celor naivi, că în partidul averescan există vre'un curent oarecare și încă unul antiliberal—este strâns legată de intențiile liberalilor. Vor socoti liberalii că există vr'un interes oarecare de ordin general, pentru menținerea în viață a averescanismului, îl vor menține; vor socoti că nu există un atare interes, îl vor lăsa să se prăbușească. Și să-l ferească împrejurările pe dl. Goga, de a se trezi într'o astfel de eventualitate.

*

Pe noi ieșeni, tentativa de reînviere a averescanilor nu ne poate lăsa indiferenți.

Moldova și în special jud. Iași, încă de pe vremea în care dl. P. Dragomirescu știuse să închege în județul nostru, una dintre cele mai puternice organizațiuni averescane, a fost considerată ani dearândul, ca o citadelă a averescanismului. Fapt căruia i s'a datorit, de sigur în bună parte, prezența în guvernul trecut, a celor trei Moldoveni: d-nii Meissner, Petrovici și Manoilescu.

Astăzi, ca pretutindeni în țară, averescanii nu mai există nici în Moldova și nici în Iași.

Și dacă lumea a început să uite de existența lor, un lucru a rămas totuși viu în mintea tuturor: abuzurile și „afacerile" la care s'au dedat partizanii generalului Averescu, subt trecuta guvernare averescană.

N'a existat abuz și n'a existat jaf în averea publică, la care să nu să fi dedat corifeii averescani în timpul celor 18 luni, cât au stat la putere. N'a rămas parlamentar, care să nu se fi transformat în mișit de afaceri; și n'a fost prefect, care să nu fi transformat prefectura într'un izvor de venituri clandestine pentru sine.

Lăsând la o parte o sumă dintre elementele lor destoinice, averescanii au dat lașului prefectul, primarul și deputații pe care îi știm cu toții, dar pe care nu i-am meritat.

Desconsiderând elementele lor valoroase, ei ne-au dat prefectul tăbliților, a fotografiilor de identitate și al băncei, care după ce a înghițit economiile celor mulți și umili nu a mai luat ființă.

Lăsând neutilizate în gospodărie elemente ca d-nii Tacu, dr. Enășescu etc; ei ne-au dat primarul, care a risipit fondurile contribuabililor, pentru a întreține o armată de clubiști diurniști și care a renunțat de bună voe la o sumă de peste 10 milioane—cu tot votul contrar al liberalilor și al național-țărăniștilor în consiliul municipal—pe care statul urma să-l verse comunei în fiecare an, ca o consecință a aplicării legei de unificare administrativă, contribuind astfel, în modul cel mai desăvârșit, la determinarea stării precare în care se găsesc astă-zi finanțele comunei.

Apreciând mai mult pe avocății fără prisos, de cât pe elementele de nădejde, ei ne-au dat o serie de demnitari și parlamentari, a căror lozincă a fost umplerea buzunarelor, cu banii munciți de alții.

Iată de ce eșenii nu pot rămânea indiferenți la ceea de a doua inviere a averescanilor.

M. A. BADAREU

Gardianul fără noroc

Nemții vând cu chilogramul vechile documente împărătești

Nu demult, tribunalul corecțional din Berlin, a condamnat o bandă de hoți de documente oficiale pe care le vindeau la colecționarii de autografe.

Pe de altă parte, a mai fost condamnat un gardian al închisorii Tegel la trei luni de pușcărie pentrucă a salvat de la distrugere niște documente importante.

Cum a fost condamnat acest funcționar care merită o recompensă?

In 1923, ministerul de finanțe al Prusiei a trimes la închisoarea din Tegel mai multe camioane încărcate cu dosare. Deținuții trebuiau să scoată toate sforile cu care erau legate documentele și să facă din aceste documente pachete care urmau să fie vândute cu chilogramul ca maculatură.

Gardianul care supraveghea pe prizonieri observă că era vorba de manuscrise de pe vremea domniei marelui elector și a electorului Iohan Georg, ordine date de Frederic cel Mare, de împăratul Wilhelm I, scrisori de ale prințului Ludovic-Ferdinand, care a fost omorât în bătălia dela Iena, precum și o corespondență diplomatică a lui Bismark și alte piese importante din arhivele ministerului de finanțe.

Gardianul atrase atenția superiorului său asupra acestui vandalism, ordonat de noua birocrație germană. I s'a răspuns: „Lasă-mă în pace, sunt niște hârtoage vechi". Și când gardianul îi prezintă un autograf al lui Frederic cel Mare, funcționarul rupse documentul și-l aruncă la picioarele gardianului aiurit.

Documentele au fost vândute la vechituri. Gardianul însă, convins de valoarea lor, le răscumpără de la negustorii de vechituri, le clasă și se crezu în drept să le ofere pe prețul 50.000 mărci direcției arhivelor. Răspunsul nu întârzie: administrația confiscă documentele și denunță pe gardian pentru furt de documente de stat. Și cum am spus la început gardianul a fost condamnat la trei luni de închisoare.

In cursul desbaterilor, nefericitul prevenit a povestit că o corespondență diplomatică a d-lui Stresemann cu reprezentanții Germaniei la Paris a fost distrusă în același mod.

NOTA VESELĂ

In familie

— „Ma chère, de cine e bucata, pe care Lizica o cântă la pian?"

— „Cum, nu știi?.. E de d. Moderato".

Din toată lumea

Un amorez de... 91 ani.— Un bătrân pensionar din Los Angelos anume Richard Kittman, în vârstă de 91 ani, s'a căsătorit din dragoste cu o domnișoară cam trecută, Pearl Trow, în etate de 59 ani. „Tânăra pereche" se înțelege de minune și trăește într'o tandrețe permanentă, pe care mulți adolescenți de astăzi ar invidia-o.

Partea miraculoasă însă a acestei întâmplări este că femeia, chiar din primele luni de căsnicie, a rămas gravidă. Honny soit...

*

Societatea vagabonzilor. — La Londra câț va vegabonzi s'au grupat într'o societate organizată pe cartiere, unde comiteau diferite furturi și mici excrocherii. Societatea avea în frunte un șef cu titlul de print, care conducea această bandă de șoapani. Vagabonzii locuiau în încăperile pustii dintr'un castel dărăpănat de pe malurile Tamisei.

Poliția londoneză a descoperit de curând sediul acestei societăți și i-a arestat pe toți membrii infractori. Intreaga grupare se compunea din 8 băeți între 14—23 ani și 5 fete între 16—19 ani. Simțul moral al acestor copii era așa de redus, încât băeții siluiseră pe toate cele 5 fete, iar mai toți din ei aveau sănătatea ruinată de cele mai urâ ioase boli venerice.

*

Cel mai frumos picior. — La un recent bal la Roma a fost organizat un concurs pentru alegerea celui mai frumos picior. De după un paravan femeile concurente întindeau piciorul, care apărea elegant și mlădios ca un gât de lebădă îmbrăcat în mătasă de diferite culori.

In fața unei asemenea ispite, trebue să recunoaștem că juriul examinator a fost pus la o grea încercare. La urmă însă juriul a decretat piciorul dansatoarei Norma Cerdani drept cel mai frumos picior din Italia.

*

Un excroc original. — La Viena un tânăr excroc Rudolf Brautman agonisise în câteva luni o avere remarcabilă. El utiliza procedeul scrisorilor anonime, prin care anunța bărbaților însurați că, venind la un hotel anumit, le va destăinui secrete senzaționale despre femeile lor. Scrisorile erau semnate „un prietin", „un cunoscut" sau „un agent detectiv".

Foarte mulți creduli au căzut în cursă și au venit la hotel. Acolo excrocul, într'o cameră dosnică, îi buzunărea, îi lega burduf și apoi se făcea nevăzut.

De curând însă Brautman a fost arestat; la el s'au găsit peste 200 scrisori anonime, ce urmau să fie la rând expediate pela diferite persoane bogate.

Radiotelegrafia imaginilor acasă

Dr. Alfred Goldsmith a construit un nou aparat de recepția radiotelegrafică a imaginilor, cu ajntorul căruia, chiar la instalațiile modes e făcute de particulari se poate în același timp auzi și vedea pe cel care cântă sau vorbește la depărtări de mii de chilometri.

MINUNILE ȘTIINȚEI

ASPECTE

Episodul de la Saint-Gotthard

Cu prilejul afacerii dela Saint-Gotthard s'au pronunțat sute de cuvântări și s'au scris mii de articole împotriva tentativei Ungariei de a se aproviziona cu armament în mod clandestin.

Cele câteva sute de mitraliere au devenit extrem de primejdioase de îndată ce au ajuns în mâna ungurilor, ele fiind un instrument al pacificării dacă se aflau în stăpânirea altor locuitori ai Europei.

Este foarte curioasă concepția curentă: statele învingătoare în marele războiu mondial, cu granițele mărite și consolidate, cu moralul ridicat până la trufie ca al oricărui învingător, au dreptul să fabrice incontinuu arme și muniții, au dreptul să acumuleze material războinic cât mai mult.

Statele învinse, mutilate teritorial și moralmente, trebue să rămână mai departe la discreția marelor puteri, trebue să suporte controlul permanent până și în organizarea poliției, ca nu cumva într'o zi gardiștii de stradă să poată fi transformați în armată regulată și ofensivă!

Europa este un lagăr militar. America și Japonia se întrec în înarmări. Temerea de viitoare conflagrații este iminentă; pentru fiecare crucișător englez, din șantierele americane ies alte patru cu un tonaj înzecit.

Niciodată propaganda militaristă n'a fost mai acerbă și respectul pentru baionetă mai feroce. Fanfarele militare n'au răsunat mai puternic niciodată ca în acești ani prezidați de conferințele dezarmării și cuvântul pacifiștilor adevărați n'a fost urmărit cu mai multă severitate de către instanțele judecătorești ca acuma.

Atunci, de ce inegalitate? De ce crimă ungurească la Saint-Gotthard și operă civilizatoare în Rhenania ocupată sau în Marocul supus stării de război?

Cine are autoritatea morală să vorbească în numele dreptății și al păcii? Nimeni. Și cu atât mai puțin învingătorii cari se dovedesc pe fiecare z mai satisfăcuți în poftele lor de dominație, de cucerire.

Campania în jurul afacerii de la Saint-Gotthard este un episod trist în întristătoarea stare generală a lumii întregi care se sbate sub plaga militarismului.

G. SPINA

„OPINIA" LITERARA ȘI ARTISTICA

Sinceritatea scriitorilor

Mulți cititori, după ce au terminat o carte, se întreabă stăruitor, dacă autorul ei este sincer în tot ceiace afirmă. Sînt scriitori, de pildă, care deși în viață practică amorul dezordonat, morala din operele lor propovăduește dragostea pură și constantă. Lumea însă, care îi cunoaște pe acești scriitori, se socoate înșelată și natural își spune: cum pot primi lecții de morală dela un om, care o nesocotește el însuși cu atâta lipsă de scrupule?

Părerea aceasta conține desigur o mare eroare. Publicul nu trebuie să pretindă de la un autor atitudini consecvente între viața și creațiile lui literare. Căci pentru un scriitor mai totdeauna lumea operelor sale constitue o evadare din realitatea zilnică. Ea este o lume poetizată, care înainte de a fi un adevăr, este un ideal.

Și apoi, sinceritatea scriitorului nu formează nici când un criteriu de apreciere al lucrărilor sale. De aceia cititorii, dacă vor să nu sufere dezamăgiri, să nu cerceteze viața intimă a aceluia pe care-l stimează numai din scris. Discreția aceasta trebuie să le fie o deviză.

i. b.

FAPTE

Marioara Ventura,

distinsa noastră artistă, dă în prezent un ciclu de spectacole în Capitală. Cu acest prilej ciți va oameni de teatru în frunte cu d. Al. Buzescu tratează cu d-ra Ventura pentru înființarea unui nou teatru subt conducerea ilustrei artiste. Cum însă d-ra Ventura este și societara Comediei franceze din Paris, sezonul teatral ar urma să se împartă între d-sa și ceilalți doi artiști de seamă, plecați în Franța: d-na Elvira Popescu și d. Al. Mihailescu. Proectul acesta este în curs de tratative serioase și se pare că în curînd va deveni un fapt împlinit.

Radio la teatru

Pentru a se comunica mai ușor între scenă și lojile artiștilor, s'a instalat un mare hautparleur la teatrul francez Palais-Royal. Tot timpul culoarele acestui teatru răsună de zgomotul vocilor, care vin nu se știe de unde. Dar acest haut-parleur nu servește numai regisorului pentru a preveni interpreții care trebue să intre în scenă, ci deasemenea și actorilor care se interpelează de departe între

(Continuarea în pag. 4-a)

Arta mută

FILMUL ROMANESC

Ce s'a realizat și ce s'ar putea realiza de acum înainte.

România încă nu se poate mândri, cu o Industrie Națională de Filme. Până în prezent însă s'au realizat vreo două zeci de producții de filme indigene, turnate de rășlețe întreprinderi cinematografice, în majoritatea lor interpretate de artiștii teatrelor românești. Unele din aceste filme — în deosebi cele turnate recente—sunt acceptabile având în vedere modestele mijloace materiale și technice cu care au fost realizate și ar putea fi proectate chiar și pe ecranele cinematografelor din străinătate fără să ne compromitem. Totuși publicul românesc nu recunoaște și nu răsplătește îndeajuns străduințele pionerilor cinematografiei române, care luptă cu tot felul de lipsuri, având însă perseverența de a-și vedea idealul împlinit, adică o producție românească de filme bune care dacă nu vor putea rivaliza, filmele altor țări, să fie măcar la același nivel artistic cât și technic.

Spre a edifica pe onorații cetitori, voi face o scurtă documentare asupra filmului românesc, dela începutul lui până în prezent.

Primul film românesc a fost proectat în anul 1912, și se numea „Războiul Independenții", el a fost realizat de regretatul Leon Popescu, care cu drept cuvânt poate fi numit părintele cinematografiei române. Acest film reprezenta războiul din anul 1877 sub domnia Regelui Carol și era interpretat de artiștii teatrului Național în frunte cu artistul Aristide Demetriade.

Până la războiul Mondial s'au turnat și alte câteva filme însă puțin demne de reținut. In timpul războiului armata și-a creiat un laborator pentru developat filmele. După războiu a luat ființă casa de filme „Soarele" care a montat mai multe filme printre care și „O întâlnire la Monte Carlo", cu D-nele Maria Filotti, Cutava Barozzi; D-nii Manolescu și Storin.

Prin 1922 un regisor olandez realizează filmul „Țigăncuța de la Iatac" interpretat de Elvira Popescu și Iancovescu. In acest timp s'a înființat la Fundația culturală „Principele Carol", o secțiune cinematografică sub direcția eminentului technician Tudor Posmantir. Astfel că toate festivitățile și evenimentele importante din România dela 1922 până în prezent au fost developate în laboratoarele secțiunei cinematografice a Fundației. Aceste laboratoare fiind în prezent înzestrate cu cele mai moderne și perfecționate aparate, contribue foarte mult la desvoltarea filmului românesc.

Un tânăr regisor-Jean Mihail—montează cu mijloace rudimentare întâi filmele: „Păcat" de Caragiale și „Mănase" de Ronetti Roman, interpretate de soții Bulfinski, Pepe Georgescu etc., apoi acum câteva luni a

(Continuarea în pag. 4-a)

Burghezia franceză [1]

și

Burghezul român

de Dr. N. E. IDIERU

Odată cu sfârșitul *erei* revoluționare, o clasă socială nouă se constituie în Franța, începând de prin 1810; ea se înfige apoi din ce în ce după căderea imperiului (1815) și restaurarea monarhiei legitimiste, reprezintând forțele directrice ale țării.

Ea se strecoară prin consiliile ocârmuirii, agonisește bogății — izvor de atotputernicie — și iat-o ajunsă în mod efectiv, la ceeace francezul numește: *tenir le haut du pave*".

Burghezia franceză se diviza în *marea* și *mica* burghezie. Mare burghez, era omul finanței, a industriei, a comerțului, a carierelor liberale; era banchierul, fabricantul, notarul, avocatul...

Micul burghez, era zaraful (*l'agent de change*), micul negustor detailist, micul industriaș, toate aste îndeletniciri rezumate într'un tip simbolic: „l'épicier" (băcanul!).

Oricine vindeca în amănunt (*en detail*) vre-o marfă oarecare sau exercita vreo modestă industrie, iar Dumineca — „*numai*" Dumineca! — se îmbrăca cu o redingotă („*s'endimancher !*"), era în ochii lui Balzac, a lui Hugo, a lui Daumier, Henri Monnier sau a lui Eugène Delacroix — tineri intelectuali romantici — era, zic, „un *băcan*", adică o ființă vulgară, mărginită, cu intelectul strâmt,

1) Fragment din lucrarea intitulată: «*Rezumat anciclopedic din istoria culturii*», (cuprinzând cele patru mari secole literare și progresele literilor, științelor și artelor în secolii XVIII și XIX, până la 1870, incluziv Țările române), lucrare inedită și premiată cu 10.000 lei de Ministerul de Războiu, în baza referatelor Marelui Stat Major, secția III, No. 2289 | 924 și a Comitetului consultativ al Inspectorilor didactici No. 1533 | 925.

(Continuarea în pag. 4-a)

URODONALUL
COMBATE GUTA

Reumatismul
Piatra
Sciatica
Arterio-scleroza
Obezitatea

15 mari premii

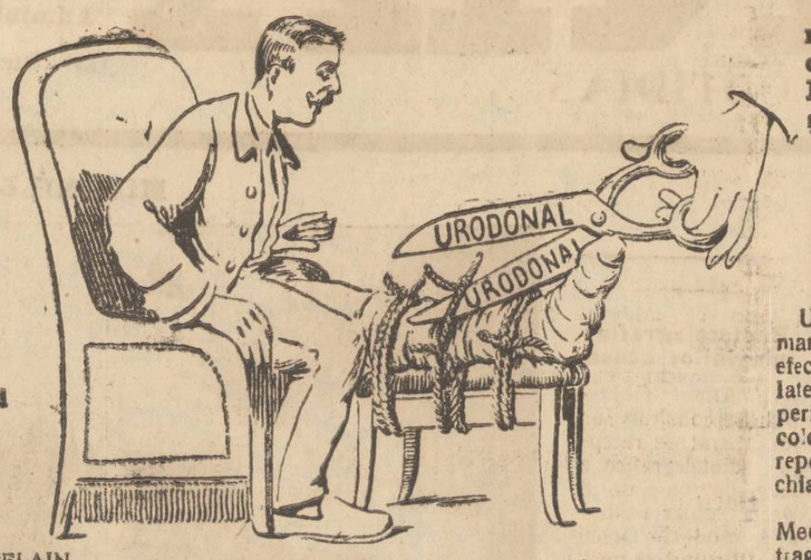

URODONALUL curăţă rinichii, spală ficatul şi articulaţiile. Face flexibile arterele şi evită obezitatea.

COMUNICĂRI:
Academia de Medicină
(10 Nov. 1908)
Academia de Ştiinţe
(14 Dec. 1908)

URODONALUL luat în timpul marilor crize de gută, nu are un efect supărător, cum au salicilatele, nu are nimic din efectele periculoase ale colchicei şi ale colchicinei. Durerile descresc cu repeziciune, şi de multe ori chiar criza este scurtată.

Dr. F. MOREL
Medic-major de clasa I-a în retragere, fost medic al spitalelor, fost medic a spitalelor marinei şi colonilor.

Stabilimentele CHATELAIN
Furnizorii Spitalelor din Paris
2 bis, Rue de Valenciennes

De vânzare numai prin farmacii şi droguerii.

Exclusivitatea Generală pentru România Drogueria STANDARD, 2 str. Zorilor, Bucureşti

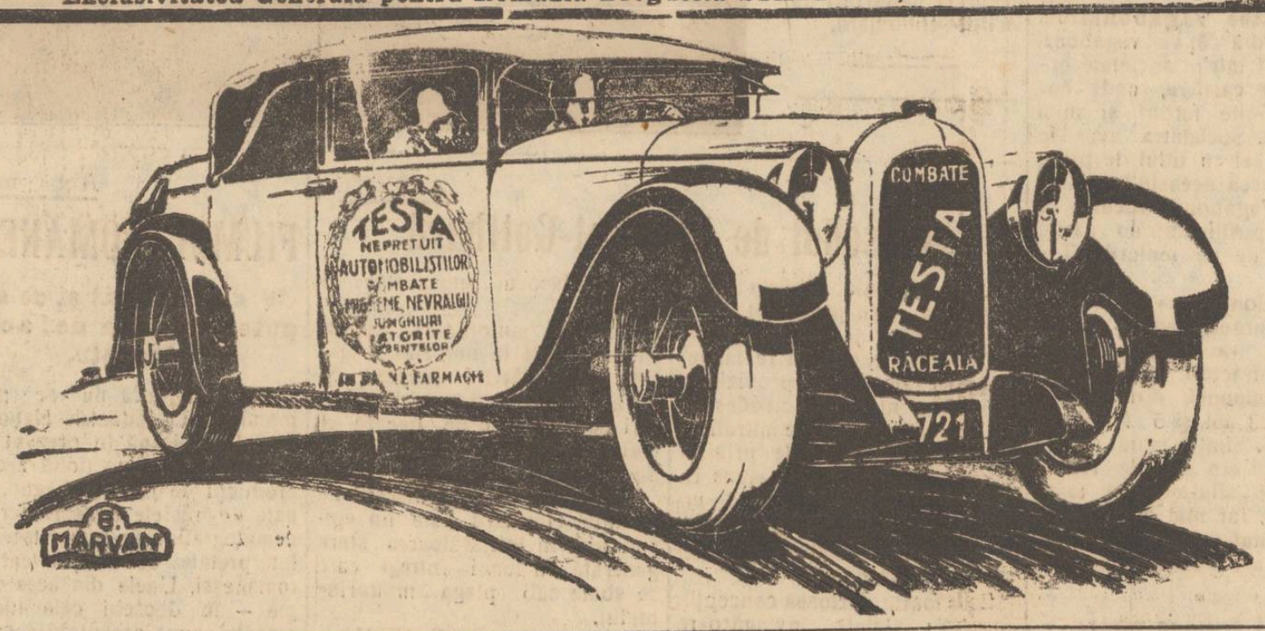

INFORMAŢIUNI

x *Societatea A. P. P. A. (asociaţia pentru propaganda aviatică) a hotărât ca în ziua de 8 Aprilie crt. să se organizeze atât la Bucureşti cât şi la Iaşi, serbări aviatice în scop de propagandă cât şi pentru strângerea fondurilor destinate întăririi forţelor aviaţiei române.*

x *Sâmbătă seara a avut loc la Teatrul Naţional splendidul bal al cercului A. M. I.*

A participat o lume aleasă şi elegantă. S'a petrecut admirabil. Afluenţa a fost atât de mare, încît lista participanţilor ar bloca toate coloanele ziarului. Şi chiar aşa, ne temem că ar fi nedreptăţiţi şi omişi.

x **O reclamaţie senzaţională.** — După cum am anunţat, Parchetul a fost sesizat de o reclamaţie senzaţională.

Creditorii comerciantului S. Herşcovici din Piaţa Unirei au adus la cunoştinţa autorităţilor că acesta din urmă a înstrăinat marfa în valoare de 300.000 lei.

Dar partea mai gravă şi care a făcut ca autorităţile să ia măsuri din timp, e că, creditorii au denunţat pe comerciantul Herşcovici, că ar intenţiona să fugă din ţară. Creditorii sunt Abramovici et Şmilovici, Rubinstein et Bulum, H. Iosef et Beiner şi E. Schwartz.

D. Comisar Căpriţă, dela Brigada de Urmărire începând cercetările, a invitat pe comerciantul Herşcovici la poliţie.

x Lucrătorii fără ocupaţie s'au întrunit astăzi dimineaţă în sala sindicatelor pentru a cere măsuri în chestia şomajului.

x D. M. Geanău, administratorul Liceului Internat, a reclamat poliţiei că la acel liceu s'a comis un furt.

Au fost arestaţi D. Petrescu şi Em. Cazachevici.

x Eri s'a deschis expoziţia pictorului *Erco* din str. Lăpuşneanu 21. A asistat un public foarte numeros care a admirat frumoasele tablouri expuse. Vom reveni.

x Averescanii au ţinut ieri o nouă şedinţă în vederea adunărei de la 18 Martie.

După cât ni se spune,—la acea adunare se vor produce violente atacuri contra liberalilor, inspirate de grupul Petrovici.

x **Furt.** — Un îndrăzneţ furt a fost săvârşit eri în com. Copou-Iaşi.

Individul Ion Gârdia împreună cu sora lui Elena, au furat mai multe obiecte şi o sumă de bani, dela d. T. Manoliu.

Hoţii au fost prinşi şi arestaţi.

x Astăzi se judecă opoziţia celor patru studenţi condamnaţi de Tribunal, pentru devastările din Păcurari.

x Prefectura a primit astăzi dimineaţă o adresă dela Ministerul de Interne, prin care este încunoştinţată că d. C. Marinciu a fost delegat ca inspector general administrativ cl. II, la regionala Iaşi.

x Din ordinul d-lui Gr. Botez şeful siguranţei, a fost arestat Ion Gh. Sandu din str. Nicolina 16, bănuit că s'ar găsi la el acasă pânză, stofă, armătură şi alte provenite din furt.

x *In conformitate cu ordinul Ministerului de Finanţe se aduce la cunoştinţa tuturor detentorilor care mai posedă rente Austro-Ungare emisiuni datînd de dinainte de 1 August 1914 să le depună de urgenţă la Ministerul de Finanţe. Datoria Publică spre a se putea ordonanţa dobânzile cuvenite.*

x **Prefectura a hotărât ca zilele de prestaţie să se execute în judeţul nostru în epoca dela 15 Februarie până la 15 Martie în timpul când nu se fac muncile agricole, dându-se astfel posibilitatea locuitorilor să execute prestaţia.**

x **D. Inginer Mineschi Sergiu din Bălţi, a reclamat poliţiei că venind cu trenul de Bucureşti a uitat în vagon un portmoneu cu 19.000 lei pe care nu l-a mai găsit, după puţin timp când s'a înapoiat la tren.**

x *Numiri la Conservator.* — D-nii Const. Georgescu şi Ludovic Acker, în urma recomandării comisiunii examinatoare instituită de Ministerul Artelor, au fost numiţi profesori titulari provizori, primul la catedra de contrapunct, fugă şi compoziţie şi al doilea la catedra de vioară dela conservatorul ieşean. Numirile au fost făcute telegrafic.

De asemenea, d-ra Rodica Nestorescu şi d. C. Nosek au fost numiţi profesori cu titlul definitiv, prima la catedra de canto şi al doilea la catedra de teorie şi solfegii.

x Câte un început de incendiu s'a declarat la hotelul Traian şi locuinţă d-lui Aba Schreidman din str. Nicolina 47, fiind localizate la timp de pompieri.

x Poliţia a fost sesizată că dela Triajul vagabonzilor din str. Zugravilor a dispărut vagabondul Turi Ianoş. El a fost pus în urmărire.

x *Societatea „Cultul Eroilor"* Regionala Iaşi, aduce la cunoştinţa d-lor membrii că Adunarea generală ordinară ce urma să aibă loc în ziua de 26 Febr. va avea loc irevocabil în ziua de 1 Martie 1928 ora 17, la Comandamentul Corpului 4 de Armată Palatul Roznovanu.

Comitetul repetă rugămintea ca d-nii membri să ia parte în număr cât mai mare.

x Studenţii facultăţei de Drept din Iaşi roagă respectuos pe D. Decan Coroiu să binevoiască a acorda o sesiune extraordinară de examene, la 1 Aprilie, pentru studenţii cari urmează a fi exmatriculaţi— conform regulamentului—pentrucă sunt în restanţă cu examenele. Asemenea sesiune a fost acordată de d. Decan şi anul trecut.

x Delegaţiunea permanentă judeţeană a verificat gestiunea com. Gropniţa-Iaşi pe anul 1922-1923.

Suma de 27000 lei a fost găsită nejustificată; de asemenea mai sunt şi alte sume a căror destinaţie nu este bine cunoscută.

Fostul primar, d. A Spiridon şi perceptorul fiscal D. Lazarovici au fost chemaţi la prefectură pentru a da lămuriri.

Vizitaţi Târgul de Mostre din Praga

unul din cele mai frumoase oraşe ale EUROPEI
De la 18 — 25 Martie 1928
cuprinzând toate ramurile industriei pe un singur loc
Târg special *de Radio.* Mari reduceri pe *C. F. R.* şi *Cehoslovace.* Scutit de viza *Paşapoartelor.*
Informaţiuni şi Legitimaţiuni la:
ING. IRASEK, IAŞI
Strada Neculai Gane No. 24 etaj, 1-2 şi 6-8 seara.

CUMPĂR ŞI VAND Aparate Fotografice

Permanent depozit de aparate: Göerz, Zeiss, Rodenstok, Kodaki pentru amatori fotografi, Hârtie fotografică, Plăci Filmpak ş. Rolfiime, Agfa, Goerz, Pathé, Revelator, Viro şi Fixage.—Bucuria şi liniştea amatorului fotograf este Rolfilm şi Filmpak Plavik. Emulsion Lumière, sensibilitate şi claritate uimitoare.
Laboratorul gratuit la dispoziţia D-lor amatori fotografi.
Z. WEISS
Fotograful Curţei Regale,—Piaţa Unirei 25

România
Metropolia Moldovei şi Sucevei
Iaşi, Secţia Economică
Publicaţiune

La 8 Martie 1928, urmând a se ţine licitaţie în camera Protoieriei din palatul Administrativ din Piatra Neamţ, pentru vânzarea a circa 432 m. c. cherestea de brad, provenită din pădurea Sf-tei Mitropolii a Moldovei de pe Valea Tarcăului, diferite calităţi şi dimensiuni (circa 283—599 m. c. tombant; 98.913 m. c. clasa IV şi 49.551 m. c. scurtături de la 1 jum. la 2 m. l.) material ce se află depozitat la sediul cooperativei „ALBINA", din comuna Tarcău, Jud. Neamţ.

Se publică, spre cunoştinţa generală, că ofertele scrise şi sigilate se primesc în camera Protoieriei până la ora 12 a. m. însoţite de recipisa pentru consemnarea garanţiei de 10 la sută din valoarea ofertei.

Concurenţii se vor conforma dispoziţiunilor art. 72—83 din legea asupra contabilităţii publice, înserată în Monitorul Oficial No. 282 din 21 Martie 1913.

Condiţiunile şi orice informaţiuni se pot lua în orice zi şi oră dela cancelaria Protoieriei Jud. Neamţ şi Mitropolia Moldovei Iaşi.

In aceiaşi zi şi oră se primesc oferte şi la cancelaria Sf. Mitropolii.

Consilier Referent,
Pr. V. MIHĂILESCU
No. 778. — 1928 Februar 7.

DE VÂNZARE imobilul strada Bărboi 12; 8 camere, grădină, curte. A se adresa Andrei Badareu str. Armeană 3.

„ASIGURAREA POPORULUI"
BUCUREŞTI
Soc. An. Română de Asigurări Generale
Capital Lei 30.000.000.—
Reprezentanţa Generală
D. MOSCOVICI, str. Pomir 7
Căutăm spre imediata angajare agenţi pentru oraş, Bivolari, Tg. Frumos, Podul-Iloaiei, Părliţi, Ungheni, Sculeni, în condiţiile cele mai avantajoase.

DOCTOR
HERMANN N. MORGENSTERN
Specialist din Viena pentru
BOLI INTERNE ŞI VENERICE
Tratament modern al bolilor
de Stomac, Inimă şi Plămâni
Raze ultra violete,
Băi de lumină, Elektroterapie.
Str. Cuza Vodă 6
(Deasupra Farmacia Jelea)
Consult. 9 12 a. m. şi 3-8 p. m.

DENTISTUL
Fr. Grünberg
cu Institutul dentar, în
Strada Cuza Vodă No. 1
(vis-a-vis de Farmacia Jelea Halta Sărărie)
Execută toate lucrările de chirurgie şi proteză dentară după ultimele cerinţi ale ştiinţei.
Preţuri modeste
Consult. 9—1 şi 2 jum.—7

DE ÎNCHIRIAT sau de vânzare imobilul cu etaj, str. Cost. Negri No. 15 „Farmacia Zfass". Nu se admit intermediari.

Odae elegantă, *spaţioasă, cu mobilier frumos, pentru o singură persoană, se caută în centrul oraşului. A se adresa la administraţia ziarului.*

SUBSEMNATUL Dumitru Simion, domiciliat în Com. Bârnova Jud. Vaslui, pierzând Carnetul de Economie, cu No. 23064 eliberat de Banca Moldova, Agenţia Socola, îl declar nul şi fără valoare în mâinile or cui s'ar afla. *Dumitru Simion*
Bârnova, Jud. Vaslu

DE ÎNCHIRIAT două camere şi o bucătărie sau o cameră şi o bucătărie, mobilate. A se adresa str. Lăpuşneanu No. 39, Etajul II-lea.

DE ÎNCHIRIAT dela 23 April 1928 un apartament compus din două odăi, bucătărie şi antret cu cele necesare în strada Ameană No. 3. A se vizita între orele 10—11 a. m. A se adresa proprietarului.

Două prăvălii de închiriat una în str. Tataraşi No. 6, compusă din local de cârciumă, băcănie, cătăpie, grădină de vară şi un apartament de locuit; altul în str. Socola-Trei Fântâni cu toate cele necesare.
A se adresa proprietarului N. Vlad str. Tataraşi 6.

Casieră *cu garanţie morală şi materială, angajează Librăria Socec & Comp. S. A. Iaşi.*

DOCTORUL
R. DAMSKER
str. Ghica-Vodă No. 44-46
MEDICINA INTERNA,
SIFILIS şi GENITOURINARE
tratează prin
DIATHERMIE
Bolile interne, reumatismul, guta, nevralgii, etc.
Bolile urinare şi boli de femei
Cons. 8—11 a. m. şi 3—7 p. m.

DOCTOR
L. HEITEL
MAMOŞ
De la clinicile din Berlin, Viena Frankfurt
Boli de femei şi naştere
Str. Săulescu 2 (alături de Biserica Talpararî)
Consultaţiuni 3—6 p. m.
Pentru săraci gratis zilnic.

Inainte de premieră

„Iudith şi Holofern"

Tragedie în 7 tablouri de Fr. Hebbel

— *Câteva cuvinte despre: autor, piesă, montare şi interpretare* —

Mâine seara, Teatrul Naţional local, reprezintă pentru prima oară capodopera marelui dramaturg german Friedrich Hebbel: „Iudith şi Holofern". Poetul german, considerat în patria sa,—cu drept cuvânt, — ca un vrednic continuator al marelui Lessing, se dovedeşte în lucrarea de care şi-a legat numele: „Iudith şi Holofern", nu numai dotat cu intuiţie şi puteri de creator dramatic, ci şi un scriitor dublat de un mare erudit.

El ne poartă în vremea marelui cuceritor şi rege al Chaldeei: Nabuchodonosor al II-lea, care în expediţia făcută împotriva Egiptului, a distrus şi regatul Indiei. După tradiţia indaică, învingătorul rege, a fost crunt pedepsit de Dumnezeu, fiind nebun timp de şapte ani. Generalul său Holofern, fu ucis, în timpul somnului, de o tânără evreică,—la porţile Bituliei,—care, se sacrifică astfel spre a-şi salva seminţia.

*

Acest episod, plin de puternice resonanţe dramatice, ne va fi tălmăcit într'o montare şi interpretare, pentru care directorul şi artiştii teatrului nu s'au oprit de la nici un sacrificiu.

In fruntea distribuţiei, avem pe d-l *Iancu Profir* (Holofern) şi pe d-na *Anny Braesky* (Iudith), cari sunt perfect încadraţi de d-nii: *I. C. Damira, S. Morcovescu-Teleaj n, Gh. Popovici, C. Ramadan, Bruno Braesky, N. Meicu, C. Sava, I. Handoca, I. Doroşcanu, I. Buraga* şi de d-nele: *N. Profir, Lucia Popescu, Fl. Bulgaru etc.*

Dl. Vlad Cuzinscky a pregătit o montare demnă să rivalizeze cu aceea realizată de către dl. Soare Z. Soare la Teatrul din Bucureşti.

Iar Dl. *Mihai Codreanu,* a obţinut costumele şi recuzita,—prin bună-voinţa d-lui *A. Lapedatu,* ministrul artelor,—dela Teatrul Naţional din capitală unde s'a jucat de 50 ori în şir.

M. Gr.

La Bucureşti cetitorii ziarului nostru, îl găsesc zilnic la chioşcul de ziare din faţa Terasei Otetelişanu (Piaţa Teatrului Naţional).

Consfătuirea dela Inspectoratul Sanitar

Situaţia grea a ospiciului Socola

D. dr. Cazacu, secretar general al ministerului Sănătăţii publice, fiind eri în Iaşi, a avut o lungă consfătuire cu d. dr. L. Baliff medicul-şef al ospiciului Socola. La consfătuire a azistat şi d. dr. Vasiliu inspectorul regiunei sanitare Iaşi.

D. dr. Baliff, a adus la cunoştinţă starea de mizerie în care se află ospiciul.

Deşi bugetar ar trebui să dee îngrijire numai la 500 de bolnavi, în spital se află azi internaţi peste 700 de alienaţi. Slaba subvenţie acordată de stat nu e suficientă.

Spitalul n'are nici lingerie, nici ustensile, material sanitar etc.

D. dr. Cazacu, a făcut cunoscut d-lui dr. Baliff că la Minister s'a ţinut licitaţia pentru furnizarea lingeriei şi materialul spitalicesc necesar.

Peste câtva timp, licitatorii vor trebui să predee materialul şi primul care se va folosi de acest lucru, va fi Iaşul, care până acum a fost prea mult neglijat.

„LIMBA GEOGRAFICĂ ŞI DESCIFRAREA EI"

de
Dr. N. E. IDIERU

studiu ajutător pentru cursul de geografie istorică şi de istorie geografică, în toate clasele şcoalelor secundare. **Preţul 30 lei.**
De vânzare la principalele librării şi la autor, str. C. A. Rosetti 47. Iaşi.

Ger cumplit în jud. Iaşi

Fire telefonice distruse — O femee moartă de frig

Un ger aspru a bântuit eri în judeţul nostru.

Aseară s'a stârnit o furtună care a produs unele stricăciuni în regiunea pădurei Voineşti.

Legăturile telefonice cu comunele Voineşti, Bogdăneşti şi Popeşti au fost distruse pe o o lungime considerabilă.

S'a trimis o echipă de lucrători pentru a reface liniile telefonice distruse.

In com. Popeşti furtuna a fost foarte puternică. Mai mulţi arbori au fost desrădăcinaţi şi trinţiţi la pământ.

In com. Belceşti a fost găsită moartă, femeia Maria Velciu, îngheţată pe drum din cauza gerului.

ULTIMA ORA

SENZAŢIONALA CRIMĂ IN CAPITALĂ

D-NA LEONIDA CADE VICTIMĂ BESTIALITĂŢII UNUI BOGĂTAŞ DIN BRĂILA.—O BANDĂ ARISTOCRATICĂ.— COMPLICAŢII SENZAŢIONALE

Bucureşti 27.—O îngrozitoare dramă a zguduit ieri întreaga Capitală, impresionând în special cercurile aristocratice. Iată cele întâmplate:

In aleia Roma 8, în parcul Bonaparte, locuia doamna Iosefina Leonida, sora proprietarului societăţii de automobile, fosta soţie a deputatului Dorel Dumitrescu.

D-na Leonida locuia un apartament la etaj într'o vilă cochetă. Avea vârsta de 43 ani, femeie foarte frumoasă, elegantă, avea legături în înalta societate, unde se bucura de o mare stimă.

D-na Leonida avea şi o fiică, care este actualmente căsătorită cu fostul soţ al mamei, d. Dorel Dumitrescu, proprietarul unei moşii lângă Bragadiru, şi rudă cu d. Stelian Popescu, ministrul justiţiei.

*

Un cunoscut al d-nei Leonida d. G. Găietan, în etate de 36 ani, fiul unui bogătaş din Brăila a venit Sâmbătă seara la ora 7 jum. la d-na Leonida pentru a-i vinde nişte bijuterii şi a încasa banii.

După o scurtă convorbire, Găietan s'a repezit la d-na Leonida; a urmat o scurtă luptă, în care timp Găietan a scos un ciocan şi a lovit pe d-na Leonida de mai multe ori în cap, sfărâmându-i un ochi. Nefericita a căzut în nesimţire, într'un lac de sânge.

O servitoare care a văzut oribila scenă, a început să ţipe. Au alergat îndată vecinii, dar criminalul dispăruse.

*

Peste puţin timp au sosit la faţa locului prefectul poliţiei, primul procuror, judecătorul de instrucţie şi numeroşi poliţişti. D-na Leonida a fost transportată la sanatoriul Antoniu.

Servitoarea a declarat că a văzut când Găietan a furat dintr'o casetă suma de 800.000 lei şi câteva bijuterii.

*

Prinderea asasinului

Toată ziua de ieri poliţia a fost în căutarea criminalului, pe care l-a găsit aseară la ora 8 la un domn din înalta societate. Mai avea asupra lui suma de 98.000 lei şi un revolver.

Complicaţii senzaţionale

Găietan a făcut mărturisiri complecte. El a declarat că, după comiterea crimei, s'a dus la locuinţa lui, unde şi-a schimbat hainele deoarece era plin de sânge Apoi a făcut o plimbare pe Calea Victoriei şi pe urmă s'a dus la d. Polizu-Micşuneşti, căruia i-a mărturisit crima. Pe ziua de ieri a mai stat la d-nii Izvoranu şi Dan Ienăşescu.

Imediat au fost aduşi şi reţinuţi la poliţie d-nii Izvoranu şi Dan Ienăşescu. Pentru astăzi a fost citat la parchet d. Polizu Micşuneşti, pentru a se vedea dacă nu este cazul de a fi inculpat pentru tăinuire.

Starea victimei

In cursul nopţii de Simbătă, d. dr. Nasta a făcut d-nei Leonida trepanaţie şi i-a scos ochiul drept. Starea ei s'a înrăutăţit şi este teamă de complicaţii.

In Bucureşti senzaţia este enormă. Un public numeros vine în pelerinaj la sanatoriul Antoniu.

Adunarea generală a Creditului Urban-Iaşi

OMAGIU MEMORIEI REGELUI FERDINAND ŞI LUI ION I. C. BRATIANU

Cuvîntarea d-lui director general N. Gheorghiade

Ieri a avut loc adunarea generală a societăţii Creditul funciar urban din Iaşi. Au asistat numeroşi societari, reprezentînd un capital de 455 milioane lei.

A prezidat d. *C. Meisner*, fost ministru, asistat de d-nii căpitan Corjescu, prof. V. Costin şi avocat Bărgăuanu.

D. **N. Gheorgeade**, director general al Creditului, a făcut o dare de samă a situaţiei societăţii, arătînd că în cursul anului trecut s'au acordat împrumuturi în sumă de 124.185.000 lei. Emisiunea totală de titluri la 31 Decembrie 1927 era de 625.713.800. Societatea a amortizat în întregime plata imobilului pe care-l ocupă şi a achitat împrumutul pe care-l contractase la ministerul de finanţe. Creditul nu acordă împrumuturi pe un termen mai mare decât 10 ani.

*

D. Gheorghiade a evocat apoi figurile Regelui Ferdinand şi a lui Ion I. C. Brătianu, spunând următoarele:

„Anul 1927 a fost pentru ţara noastră un an de durere adâncă şi de jalnic doliu. Regele Ferdinand, suveranul mult iubit, slăbit de o grea boală, a încetat din viaţă. Intregul nostru neam va păstra pe veci cea mai smerită şi cea mai caldă recunoştinţă acelui care a ştiut să fie cel mai splendid rege şi cel mai integru român.

Trecând cu hotărîre peste legături de sânge şi tradiţie, el a realizat unitatea neamului, visul măreţ al nostru al tuturor, purtat în sufletele noastre de veacuri. El a asigurat progresul şi ordinea internă prin cele două mari reforme: exproprierea şi votul universal; a înălţat ca nimeni altul prestigiul Statului nostru în afară. Istoria nepărtinitoare va aşeza chipul său în fruntea celor mai mari voevozi şi domnitori ai neamului nostru.

In scurtă vreme şi pe neaşteptate am avut durerea de a pierde alt mare îndrumător al Statului, tovarăşul de fapte mari al suveranului mult iubit, pe primul ministru Ion I. C. Brătianu.

Patriotismul luminat şi cald, perspicacitatea şi înţelepciunea şi energica lui activitate puse în serviciul statului, asigură lui Ion Brătianu un loc de frunte în galeria bogată a oamenilor mari ai neamului. Faptele cele mai importante ale istoriei noastre contimporane sînt strîns legate de activitatea aceluia care a fost exponentul vieţii noastre publice în vremurile grele prin care am trecut. Memoriei lui, ne închinăm cu adânc respect".

*

D. Gheorgheade expune principiile noului regulament privitor la pensionari. Adunarea ratifică alegerea d-lui Xenofon Eraclide în consiliul de administraţie, şi se procedează la realegerea d-lui colonel Vrabie.

D. Meisner mulţumeşte societarilor care au venit în număr atât de mare şi în special mulţumeşte d-lui director general N. Gheorgheade pentru energia ce o depune în interesul societăţii.

Sinucidere

Bucureşti 27.—D-na Carolina Vasilescu, în etate de 23 ani, soţia pictorului Vasilescu domiciliat în str. 11 Iunie 68, s'a sinucis cu arsenic. Transportată la spitalul Brâncovenesc a încetat imediat din viaţă.

Alegerile la baroul Ilfov

Bucureşti 27.—La alegerea de balotaj pentru şase membrii în consiliul de disciplină al baroului Ilfov a reuşit lista susţinută de d. decan Jean Th. Florescu.

Incendiu în Capitală

Bucureşti 27.—Ieri după amează un violent incendiu a izbucnit în strada Carol, la piaţa de flori. Au ars mai multe prăvălii. Pagubele sânt foarte mari.

Vaporul „Dobrogea" în primejdie

— Teribilă furtună pe Mediterana —

Constanţa 27. — S'a anunţat prin radio că vaporul „Dobrogea" S. M. R., aflat în drum dela Constanţa spre Iafa, având pe bord călători şi cherestea, a fost surprins în Marea Mediterană de o teribilă furtună. Vasul foarte solid construit a putut rezista, dar apa a pătruns în hambar. Marinarii au depus o luptă desperată pentru a evita naufragiul. De pe puntea superioară, marinarul Tudorache Ilie a fost luat de un val şi înecat. Ulterior nu s'au mai primit radiograme, dar se speră că vaporul a scăpat.

*

Tot în Marea Mediterană vaporul englez General Curchij a fost greu avariat de furtună.

In chestia chiriilor

Intrunirile chiriaşilor şi proprietarilor

Bucureşti 27.— Eri au avut loc în Capitală două întruniri ale celor două tabere adverse: chiriaşii şi proprietarii. Poliţia a luat întinse măsuri de ordine, de oare ce se aştepta o încăerare.

CHIRIAŞII s'au întrunit în sala Tomis, în număr de câteva mii.

Au luat cuvântul d. *Magder*.

Apoi d. *Ionel Dumitrescu*, deputat lupist, spune că d-rul Lupu a promis solemn că nici un chiriaş nu se va muta la Sf. Gheorghe, iar contractele vor fi prelungite pe un an. D-rul Lupu a mai arătat că are mari dificultăţi în guvern. Totuşi va învinge toate piedicile.

Vorbeşte *dr. Simionescu*, apoi d. *Cutava*, reprezentant al marelui consiliu al Ligii creştine a d-lui Cuza. Aduce cuvântul tuturor organizaţiilor din întreaga ţară, care cer prelungirea contractelor de închiriere.

Mai vorbesc d-nii *Goldenberg* şi prof. *Ianculescu*. La urmă se votează o moţiune, în care se cere prelungirea tuturor contractelor de închiriere, fără spor. De asemenea să fie prelungite pe un an contractele din libera tranzacţie.

Se cere a se hotărî ca 2 cote din sporul chiriei faţă de 1916 să fie vărsate pentru fondul construcţiilor.

La sfârşit, chiriaşii exprimă mulţumiri d-lor dr. Lupu, Nistor, Inculeţ şi Tătărăscu pentru felul cum le susţin doleanţele.

*

PROPRIETARII s'au întrunit în sala Dacia. Au vorbit marele proprietar urban *Emil Lahovari*, d. Bosnief Paraschivescu, care spune că statul va fi făcut răspunzător dacă prelungeşte contractele contra actualei legi—, şi căpitanul Costescu.

S'a dat o telegramă primului ministru prin care se cere în mod hotărît ca legea în vigoare să fie respectată.

Împrumutul României

Londra 27 — „Financial News" află că în sesiunea viitoare a Ligii Naţiunilor se va pune probabil în discuţie împrumutul Romîniei. Se crede că guvernatorul Băncii Franţei a discutat chestiunea aceasta la Londra cu guvernatorul Băncii Angliei.

Cel dintâi a fost însoţit la Londra de d. Kerstney (?) care venise de curînd din România.

Sesiunea parlamentară

Bucureşti 26.—Se afirmă că sesiunea parlamentară va fi prelungită peste 15 Mart, cel puţin până la 1 April. In acest timp se va discuta proectul de cod al muncii întocmit de d. ministru Lupu.

Scăderea rentei italiene

New York 27.—In urma conflictului austro-italian, renta italiană de 7 la sută a suferit o importantă scădere la bursă. Deasemenea au suferit scăderi obligaţiile comunale ale oraşelor Roma şi Milano.

Intrunirea opoziţiei la Cernăuţi

Cernăuţi 27.—Marea întrunire convocată de partidul naţional-ţărănesc a determinat o imensă aglomeraţie de cetăţeni. Deaceia, s'au ţinut întruniri simultane în sala muncitorilor, în sala germană şi în sala de gimnastică.

Au vorbit conducătorii naţional-ţărănişti în frunte cu d-ni Maniu, Mihalache şi Vaida; apoi d-nii Grigorovici şi Pistiner din partea socialiştilor şi un delegat al partidului iorghist, cerînd cu toţii retragerea imediată a guvernului.

A urmat o paşnică manifestaţie de stradă şi apoi un banchet la hotel central.

INFORMAŢII

x Consiliul de recrutare. — Se aduce la cunoştinţa Generală, că lucrările consiliului de recrutare Iaşi al clasei 1929 (născuţi în 1907) vor avea loc în zilele următoare:

1—7 Martie tinerii din plasa Cârligătura, 9—17 Martie tinerii din plasa Copou, 19—26 Martie tinerii din plasa Bahlui, 28 Mart-4 Aprii tinerii din plasa Codru, *Oraşul Iaşi* 6—8 April tinerii din Circ. 1 str. Păcurari, 9—10 April tinerii din circ. 2-a Nicolina, 19—22 Aprilie tinerii din circ. 3-a Sărărie, 23—25 April tinerii din circ. 4-a, C. A. Roseti, 26—27 April tinerii din circ. 5 a, Tătaraşi, 29 April—4 Mai tinerii din plasa Turia.

Tinerii născuţi la anul 1907 care formează această clasă se vor prezinta în zilele menţionate la reşedinţa plăşii sau comisiei respective pentru a fi recrutaţi.

x Un incendiu a distrus casa gospodarului Vasile Ionaşcu din com. Perieni-Iaşi.

x *De la Camera Agricolă.* — Ieri s'a întrunit plenul Camerei de Agricultură.

D. C. Rusovici, preşedinte, după ce evocă memoria marelui dispărut I. I. C. Brăteanu, face o expunere asupra celor înfăptuite de actuala Cameră, de la constituire şi până astăzi. Mai vorbesc d-nii Gaspar şi Osvald Racoviţă.

Camera de Agricultură îşi dă apoi avizul favorabil în chestia standardizărei cerealelor.

Se cooptează noi membri d-nii Malfan directorul Băncii Naţionale, Eugen Pavelescu, cooperatist, Gustav Ulrich, viticultor, C. Hanganu, apicultor şi Filip, crescător.

x Eri a avut loc o şezătoare literară artistică la cercul „Ronetti Roman". Dl. Rabin Dr. M. Theneu a ţinut o conferinţă foarte interesantă despre „Epoca Saul-Samuel".

A urmat declamaţie, muzică şi lectură.

x Firma Reischer et Cristico a reclamat Parchetului pe d-nii D. şi N. Marcoci pentru neplata unor creanţe în valoare de 80.000 lei, introducând totodată şi cerere de declarare în stare de faliment.

Intre timp, acum trei zile Dumitru Marcoci a încetat din viaţă.

Parchetul a cerut poliţiei să facă o anchetă. D. comisar Bobeica, dela comisia II a început cercetări.

x Ieri dimineaţă a avut loc adunarea generală a Băncii Iaşilor.

S'a ratificat cooptarea în Consiliul de Administraţie a d-lui prof. dr. Bacaloglu, în locul regretatului P. Fântânaru.

In locul d-lui dr. Bacaloglu a fost ales ca cenzor d. P. Bogdan, Rectorul Universităţii.

S'a hotărât ca plata cuponului să înceapă în ziu de 2 Mart.

x In curând se va reprezenta *„O lună în paradis"* delicioasa comedie, cu ansamblul teatrului Mic din Bucureşti.

Puiu Iancovescu cu trupa sa va juca *Iluzionistul* de Guitry şi *Un câne care aduce*, de Arnond şi Gerbidon.

Tribunalul Jud. Iaşi secţia III-a

Publicaţie de Vânzare

No. 1513 din 18 Februarie 1928

Trib. Iaşi s. III-a în urma raportului D-lui Jude Sindic No. 876 | 1928 prin care cere a se scoate din nou în vânzare în condiţiunile Jurnalului anterior, prin licitaţie publică avere imobiliară a falitului Vasile A. Preutesei din Com. Ciurea Jud. Iaşi, şi a se autoriza Corpul Portărelilor acestui Tribunal cu facerea din nou a formelor legale de vânzare prin licitaţie publică a imobilului de mai sus a cărui situaţie conform procesului verbal al Jud. Ocol I Mixt Iaşi este:

Un imobil situat în Com. Ciurea Jud. Iaşi, compus din una casă cu trei camere mici şi un paravan de scânduri, cum şi un teren împrejmuitor în mărime de 17 arii, 90 c. arii şi diferite materiale de construcţii aflătoare pe loc evaluate la suma de 25.000 lei. Acest imobil se mărgineşte la o parte spre răsărit cu pământul lui D-tru A. Preutesei, la apus cu Gh. A. Preutesei, la miază-zi cu grădina lui Vasile A. Preutesei moşul falitului şi la miază-noapte cu drumul satului.

Se încunoştiinţează că vânzarea şi adjudecarea acestui imobil va avea loc în pretorul Trib. Iaşi secţ. III-a în ziua de 19 Martie 1928, ora 13 p. m. începându-se licitaţia publică dela suma evaluărei 25.000 lei.

Dos. No. 6 | 926

Preşedinte, M. Eşianu

Portărel, Popovici

†

Adânc întristaţi: Maria soţie, Nicolae şi Sofia. fiu şi noră cu copiii; Constantin şi Elisaveta, fiu şi noră cu copiii; Ioan şi Natalia, fiu şi noră cu copiii; Dumitru şi Ecaterina, fiu şi noră cu copiii; Maria şi Mihai Cătuneanu, fiică şi ginere cu copiii; Aneta şi Petru Bucurenciu, fiică şi ginere cu copiii; Ecaterina Belef, soacră; precum şi celelalte rude ca: veri, cumnaţi, nepoţi, fini şi prieteni, au nemărginita durere a anunţa moartea prea iubitului lor

Dumitru N. Marcociu

în vrâstă de 74 ani

săvârşit din viaţă după o muncă neîntreruptă şi cinstită a vieţii sale întregi, Sâmbătă 25 Febr. ora 1 p. m. la locuinţa sa din str. Crucii No. 62, unde ceremonia funebră va avea loc Marţi 28 Febr, ora 2 p. m.

Inmormântarea scumpului defunct se va face la cimitirul Sf. Vasile, la care se roagă a lua parte prietenii şi cunoscuţii.

DOCTOR
Sebastian Pineles
medic de spital
Specializat la Paris şi Viena
în boli de copii şi sugaci
RAZE ULTRAVIOLETE
Consult. 2—4 p. m.
str. Gh. Mârzescu 16, etaj
(Casele foste Kessim)

DOCTOR IN MEDICINĂ
M. WECHSLER
Specializat în Franţa în
ARTA DENTARĂ
Boli de gură şi de dinţi
Consult. 9-12 şi 2-7 p. m.
IAŞI, Str. Ştefan cel Mare 13
Casele Leon Mayer

Dr. H. ZANFT
Specializat la Berlin
Boli de Piele, Sifilis, Venerice
Instalaţiuni speciale pentru tratatament cu
DIATHERMIE
RAZE ULTRAVIOLETE
Consult. 8-11 — 2-7
Stradela Golia No. 9.

De vânzare

Un loc în cea mai frumoasă poziţie a Tatarăşului de circa 1800 m. p. cu pomi fructiferi eventual şi case bune 4 odăi, bucătărie, pivniţă pietruită, cămări, şuri, loc pentru vite, păsări, 2 intrări separate, apă, lumină, tramval, se închiriază de la primavară.

Adresaţi str. Călăraşi 18 bis proprietara *Elena C. Creţu*

ȘTIRI DIN ȚARĂ ȘI STRĂINĂTATE

„OPINIA“
literară și artistică

(Continuarea din pag. I-a)

dânșii. Și prin acest procedeu se face mult zgomot... pentru nimic.

Tenorul Stroescu,

care a cîntat de curînd în orașul nostru, concertează acuma în Capitală, unde obține un succes mult mai relativ decît la noi. Stroescu a interpretat și cîteva roluri la Opera din București, unde deasemenea s'a dovedit insuficient și ca joc și ca voce. Cronicarii muzicali din Capitală îl ignorează regulat. Din cînd în cînd doar cîte o notiță fugară anunță un nou concert al lui Stroescu, pe care ieșenii l'au primit cu entuziasm, aplauze și flori.

Sărutul.

La varieteul Moulin-Rouge din Paris obțin acuma un succes desăvîrșit dansatoarele americane Dollie și Billie, care obicinuesc seral să interpeleze cîte un spectator, făcându-i mii de „amabilități“, ce-l obligă pe acesta să cadă într'o confuzie pudică.

Într'o seară, Billie își îndreaptă atenția ei către un domn jovial, care luase loc în avantscenă. Ea îi trimise de departe sărutări multe, priviri dulci, invitații insistente și, la sfîrșit, apropiindu-se de spectatorul simpatic, îl sărută pe amîndoi obrajii, depunându-i pe față două mici pete de carmin,—urmele buzelor înroșite.

Domnul astfel deghizat era... Painlevé, ministrul de război.

Dragostea și pacifismul.

Miniștrii de externe ai tuturor țărilor cer mereu pace și dezarmare. Unul dintre aceștia, vrînd să îmbrățișeze o femeie la un cabaret, aceasta îi ripostă:

—„Dar comiteți un atac brusc, domnule ministru, contrar spiritului dela Locarno“. Ministrul răspunse sincer:

—„In amor, dragă prietină, toți oamenii sînt imperialiști“.

Bibliografie

„*Adevărul literar*“ (No. 377) a apărut cu un bogat material iscălit de d-nii: Brătescu-Voinești, Tudor Arghezi, Otilia Cazimir, Ion Pilat, O. Vorona, I. Luchian, M. Sevastos, N. Batzaria, H. Blazian, Sergiu Inescu, Ion Băilă, etc...

In rest numeroase cronici, recenzii, însemnări, curiozități și anecdote. Exemplarul 7 lei.

Arta mută

Filmul românesc

(Continuare din pag. I-a)

terminat filmul „Lya“ sau Un roman de dragoste, cu Gh. Vraca și Lyiv Flohr o talentată și frumoasă artistă germană. Acest film fiind reprezentat iarna aceasta în Capitală și unele orașe din provincie a repurtat un real succes ceiace constitue un nou triumf al producțiilor naționale. Actualmente dl. J. Mihail turnează un nou film cu titlul „Povara“ după scenariul dlui Romulus Voinescu.

In afară de regisorul Jean Mihail, alți cîțiva regisori mai mult sau mai puțin pricepuți cu realizat diferite filme printre care mai multe comedii de scurt metraj. Redau numai titlurile cîtorva din ele: „Milionar într'o zi“, „Nebuniile Cleopatrei“, „Păcală și Tîndală“, „Lache în harem“ etc. etc. aceste sunt titlurile comediilor variind între două până la cinci acte. Dramele realizate sunt „Legenda celor două cruci“ cu Tucki Eremia, Manolescu etc. „Dinu și Rodica“ cu Mya Geo și Sireteanu, etc.

După cum se vede România ar fi avut de mult o Industrie Națională de filme dacă Statul și publicul ar încuraja și sprijini mai mult producțiile naționale indigene, cu toată bunavoință pentru o operă culturală și artistică.

Godd

x *Oficiul de plasare Iași* din str. Alexandri No. 23, roagă pe lucrătorii fără de lucru din ramura metalurgică, să se prezinte la acest oficiu, aducând și acte.

DIN MISTERELE PROVINCIEI

Un „Mesia“ al naivității populare
sau Făcătorul de Minuni din Bacău

Bacău— Liniștitul nostru oraș este de cîteva zile în fierbere. Se discută peste tot locul, de lovituri îndrăznețe date de excroci, cari lucrează după anumite metode și sub diferite firme.

Zilnic rubricele gazetelor, în special cele Bucureștene, sunt pline de isprăvile excrocilor; și dacă Capitala ne oferă din belșug specimene rare de excroci rafinați, provincia — probabil dintr'un spirit de invidie —ne-a oferit în ultimul timp, un gen nou de excroci, veniți să se imortalizeze prin ingeniositatea și natura pungășiei lor.

Omul care vorbește cu morții

Iată că orașul nostru are favoarea de-a poseda o mostră de excroc care iese din comun. Pripășit de cîtva timp în localitate, grație cîtorva emisari a pus în mișcare tot orașul; și cum mai fiecare om își are necazul său, numărul celor dornici de ajutorul mesianic a sporit considerabil.

Spre deosebire de ceilalți „aleși a lui D-zeu“, făcătorul nostru de minuni utilizează un sistem cu totul nou.

Dotat — zice el — cu puterea de-a avea legături cu morții, poate chema după plac sufletul unui mort, care sub influența lui satisface dorința vizitatorilor lui.

La cimitirul evreesc în miezul nopței

Natural că laboratorul de lucru al maestrului, nu putea să fie mai adequat scopurilor lui decât cimitirul și pentru a impresiona și mai mult pe adepții săi, și-a recrutat un număr restrâns de „favoriți“ și care a avut grijă să-i aleagă din oameni mai senzibili și înclinați către misticism — care au favoarea de-a asista când el oficiază nocturnele sale servicii.

Am avut ocazia să pot asculta, din chiar gura unuia din cei mai apropiați de „sfânt“, cari mi-a detailat cum lucrează.

Insoțit fiind de un grup de 4—5 adepți și'mbrăcat fiind cu haine sfinte (talăs), pătrunde'n toiul nopței—deobiceiu la 3—4 noaptea—în inima cimitirului evreesc.

Grupul de învățători rămâne afară și nu este introdus decât câte un singur om, care are obligația să stea tot timpul cu ochii închiși. Acest lucru este motivat de faptul că învățătorul să nu se sperie de cele văzute

O voce din mormânt

In continuare, adeptul îmi spune, că el își alege un mormânt și începe niște rugăciuni, cari la un moment dat sunt însoțite de niște gemete ce par a veni din mormânt și care nu sunt decât ale morților chemați printr'o forță divină să vină din nou pe pământ și să asculte rugă „făcătorului de minuni“

Rând pe rând sunt introduși ceilalți adepți, cari asistă la un spectacol similar. Serviciul terminându-se, grupul părăsește cimitirul, iar însoțitorii entuziasmați de cele auzite, formează gloate de emisari, cari a doua zi la cafenea—pentru a-și arăta curajul pun la lucru fanteziа lor și povestesc faptele făcătorului de minuni.

Te vei logodi!

este refrenul pe care-l repetă numeroaselor domnișoare, care-l vizitează, și cari doresc un mire. Nostimă este metoda cu care se poate captiva un tânăr.

Ne permitem indiscreția—deși este destul de respingător — să dăm faptul publicității. E vorba de o anumită alimentație, în perioada când fata are obișnuita indispoziție lunară...

Până în 10 zile „Fătul frumos“ va apare la orizont.

Mântuitorul bolnavilor

Activitatea făcătorului de minuni printre altele: a întins și în domeniul medicinei. Unsorile miraculoase au început să curgă și sute de bolnavi au alergat la miraculosul personagiu.

Tot felul de boli au fost tratate. Se citează cazul unui orb, care a căpătat asigurări că în scurt timp va vedea. Din păcate a rămas cu asigurările. Tuberculoza, sifilisul au fost la rând tratate de celebrul clinician cu aceiași reușită.

Cum explică el, puterea sa miraculoasă

Există la evrei, o știință foarte grea care se numește „cabala“. Pentru a putea învăța aceste cărți este nevoe de-o vastă cultură ebraică și de-o religiozitate imaculată. Candidatul este obligat să se ocupe intensiv o mare parte din viața sa ca să poată să interpreteze cele scrise în „cabala“ și care-l poate îndruma în diferite direcții.

Pe această știință se bazează ilustrul nostru personagiu. M'am interesat în forurile autorizate religioase unde am putut afla lucruri grozave.

Cine este eroul nostru

Ca să vedem dacă este el compatibil cu o astfel de știință, să aruncăm o privire retrospectivă asupra vieței sale. Inainte de a veni la Bacău își avea sediul central la Roman, unde se zice că a avut purtări nu tocmai avuabile. La Roman a venit din Piatra Neamț de unde a fugit amenințat fiind de foștii săi adepți cari au văzut că au deaface cu excroc.

Originar este din Herța unde a funcționat ca profesor inferior de limba ebraică și unde a comis o serie de potlogării.

Rasputin redivivus!!

Bestialitatea este una din calitățile sale. După primele zile de venire în Bacău, venerabilul nostru Rabin Blank, printr'o curioasă coincidență își amintește că nu tocmai de mult a mai auzit vorbindu-se de făcătorul de minuni, și în condiții nu tocmai elogioase pentru el.

Acum doi ani ilustrul personagiu în trecere prin satul Răcăciuni din jud. Bacău, cere găzduire unei familii evreești. Profitând de lipsa soțului, el siuește pe stăpâna casei, căreia îi mai lasă ca amintire și o boală venerică. Cazul a fost adus imediat la cunoștința rabinului din Bacău, dar făcătorul de minuni era departe.

De altfel—d și uricios și respingător chiar la chip—se poartă foarte gentil cu sexul slab are-l vizitează.

Și-a găsit Bacăul

Numărul celor înșelați, a crescut zi cu zi și dacă din celelalte orașe a putut scapa cu fața curată la noi și-a găsit Bacăul.

Dosarul său se află deja la parchet și suntem siguri că energicul nostru prim-procuror va face lumina în această tenebroasă afacere.

Vom mai reveni cu noi detalii.

Ionel Bistriteanu

Funeraliile lui Antonio Cirillo

Ieri după amiază a avut loc înmormântarea regretatului maistru Antonio Cirillo.

La locuința defunctului s'a oficiat un serviciu religios de către doi preoți catolici, iar răspunsurile au fost date de corul condus de maestrul Ciolan.

Au rostit cuvântări institutorul pensionar Dimitriu și Lt. Rang în numele Regimentului 13 și a muzicei militare a acestui regiment înființată de Antonio Cirillo.

Carul urmat de familie, profesorii conservatorului, elevii și elevele conservatorului, liceul internat cu fanfara, școala normală de fete, profesorii de muzică, artiștii din Iași și o foarte numeroasă asistență, s'a îndreptat spre Consarvator.

D. N. Teodorescu, în fața Conservatorului a rostit o impresionantă cuvântare, relevînd meritele defunctului.

Au fost depuse coroane din partea Ministerului Artelor, Conservatoarelor din București, Cluj, Cernăuți și Iași, profesorii Conservatorului ieșean, elevii conservatorului și societatea corală și muzicală „Hacoah“.

Onorurile au fost date de o companie din Reg. 13 în frunte cu muzica militară.

O nouă invenție în aviație

Din New-York se anunță că inginerul Henderhot a inventat un sistem nou de aeroplan, al cărui motor funcționează cu electricitate, în loc de benzină. Aparatul poate funcționa 2000 ore fără întrerupere și face 1800 rotațiuni pe minut.

Un caz misterios
la contabilitatea primăriei

In cursul nopței de Sâmbătă — sergentului care face de pază în curtea Primăriei, i s'a părut a auzi un sgomot în biroul contabilității Primăriei.

Alergând într'acolo, sergentul găsi toate registrele cotrobăite. Faptul a fost adus la cunoștința autorităților polițienești.

Lese-majestate la gramafon

De cîtva timp s'au pus în vânzare în Capitală plăci de gramafon cu cuplete pornografice. Una din aceste plăci conține chiar necuviințe jignitoare la adresa Reginei.

D. procuror Ștefănescu și d. judecător Papadopol dela trib. Ilfov au confiscat toate plăcile existente și au luat măsuri pentru arestarea cântărețului anonim, care a comis delictul de lese-majestate.

Alte descoperiri
în chestia fraudelor de la institutul medico-militar

Sentința condamnatoare în procesul fraudelor dela institutul medico-militar a fost casată, deoarece căpitanul Stăpânoiu, inculpat în această afacere, a făcut destăinuiri senzaționale.

Făcându-se noi cercetări, s'au descoperit alte fraude de peste zece milioane lei, comise în mare parte de maiorul Alexandru Giurgiuman. El a fost pus în urmărire și arestat.

Ancheta continnă.

ÎNFORMAȚII

x Senatul Universității de Iași a fost convocat pentru mâine Marți, la ora 5 seara.

Intre alte chestiuni, Senatul va recomanda pe doi tineri conferențiari la gradul de profesori ai catedrei ce o suplinesc.

x Sinagoga din Str. Sf. Andrei a fost spartă în cursul nopței de eri. Necunoscuți—a pătruns printr'un geam, furând cutia milei.

x Consiliul de război din Craiova a dat sentința în procesul fraudelor de la Divizia XI Slatina. Consiliul a condamnat pe cei trei inculpați, căpitanii Vintilă, Ciupeanu și Simescu, la câte 20 ani muncă silnică, degradare și câte 8 mii lei cheltueli de judecată.

x La liceul Militar s'a declarat un caz de scarlatină.

x Pentru Duminecă 4 Martie, foștii luptători ai Sfatului Țării din Chișinău, au convocat o mare întrunire publică în Iași pentru a se cere satisfacerea doleanțelor poporului basarabean.

x Curtea pe apel a amânat în continuare apelul făcut de d. Eugen. Niculescu, în procesul de rezilierea actului pe care a vândut moșia Oneaga Botoșani d-lui Pincas Zecler din Botoșani.

Fostul proprietar în acțiunea de rezilierea actului arată că a fost forțat de cumpărător să divorțeze după 32 ani de căsnăcie, pentru a scoate astfel averea sub regimul dotal.

x Doctorul **Brener** *specialist mamoș*, boli de femei, consultă de la 2 până la 6 p. m.

x Tribunalul a acordat un moratoriu de 6 luni firmei de mode Saly Porjes din localitate.

x D. dr. Barbelian, a dat eri ultima probă practică pentru docență. Juriul se compunea din d-nii profesori d-ri I. Tănăsescu, Hortolomeu, Ștefănescu-Galați și Anghel, sub președința d-lui profesor dr. I. Tănăsescu.

D. dr. Barbelian a stabilit diagnoza la doi bolnavi, aduși din clinicile d-lor profesori Hortolomeu și Anghel, a expus origina boalei și a indicat tratamentul.

Juriul acordând docența, a felicitat viu pe candidat.

D. dr. Barbelian, a lucrat în clinica profesorului Hartman din Paris și azi este șef de lucrări la secția a doua chirurgicală a d-lui prof. dr. I. Tănăsescu.

— Moderaul roman răspândit în lumea întreagă „La Chagrin de Satan“ (Lord Satanas) a fost transpus pe ecran și rulează azi la Cinema Sidoli. In primele roluri apar mondialii artiști Lya de Putty, Adolphe Menjou etc. Grandioasa montare e datorită celebrului scenarist Griffith. Lord Satanas e cel mai luxos film din actuala stagiune. — O frumoasă comedie cu Pat și Patachon în 5 acte complectează programul.

Cantina Muncitorească
Iași, str. Uzinei 68

Având în vedere situația critică a muncitorimei din localitate, situație provocată de șomajul ce la proporții îngrijitoare, cantina muncitorească a hotărât să desființeze prețul fix de 17 lei pentru o masă completă, și a redus simțitor prețurile consumațiilor și anume:

1	porție friptură	Lei	10
1	„ supă cu carne	„	6
1	„ „ fără carne	„	4
1	„ compot	„	3
1	„ schnițel vienez	„	10
1	„ borș cu carne	„	6
1	„ „ fără carne	„	4
Diferite sosuri cu carne		„	10
1	porție ceai	„	3
1	pahar ceai	„	2

O mâncare *foarte higienică* se adaugă la aceste prețuri foarte modeste. *Administrația*

DOCTOR
Dora Coslowsky
MAMOȘ
de la clinicile din *Paris* și *Montpellier*
BOLI DE FEMEI, NAȘTERI
Consult. 3—6 p. m.
Strada Cuza Vodă No. 16.

Burghezia franceză și Burghezul român
(Continuare din pag. I-a)

cu imaginație scurtă, inaccesibil sentimentului frumosului, îmbâcsit de prejudecăți și de idei false și cufundat până la gât în butoaiele cu drojdii ale materializmului..

Ș'apoi, nici marele burghez nu era mai puțin... „beștelit“. Și el era tratat ca „băcan“; dar era un „băcan“ superior, care se salva prin eleganță și fast desăvârșite, nu „dubioase“ și care era respectat din pricina averii sale.

Azi, când judecăm lucrurile acestea din depărtare, ne dăm seamă că în acele imputări era multă nedreptate, dar și o parte de adevăr... Căci, să nu se creează că burghezul acela era un imbecil: el avea finețe și, adesa, spirit, însă ceeace predomina într'însul erau calitățile mijlocii de rânduială, de prudență, de echilibru...

El pretindea să fie lăsat a trăi liniștit să se bucure în pace de agonisita lui; el urea violențele și în gesturi și în limbaj, și în idei; mai mult: fugea cu aceiași oroare de furtuna de pe culmi, cași de mocirla de prin băltoace...

Ast personaj, atât de *„terre à terre“*, simția totuși și el, cași oricare, nevoia unui ideal. I se întâmpla și lui să viseze câteodată, dar și în vis, cași în realitate, el evita exagerarea, extravaganța... El prefera veșnic moderațiunea. Frenezille romantizmului îl spăimântau; „trucurilor“ năbădăioase a lui Victor Hugo, el prefera îndrăznelile ponderate ale lui Casimir Delavigne; desfrâului de colorit a lui Delacroix, prefera compozițiile mintoase ale lui Paul Delaroche.

Și când simțea nevoia să respire parfumul vreunei mici flori albastre, atunci burghezul... cânta o *romanță*.

Romanța, care e gloria lui, a menținut pe burghezul acestei epoci la maximum de... lirizm sentimental, de care îi era sete. Și când vorbim de burghez, vorbim și de burgheza de atunci, în deosebi fermecată de romanță.

Tipul simbolic al burghezului — băcan — (și mai mult „băcan“ de cât burghez!) — a răsărit, ba există chiar azi, și prin Țările române...

Și cum Românul „se naște bursier, trăiește funcționar și moare pensionar...“, burghezul nostru se recrutează în bună parte din ultimele două categorii, deși obârșia ancestrală a tuturor categoriilor de burghezi-băcani-naționali, se datorește de asemenea tot prefacerilor politico-sociale din o epocă de renaștere, adică a renașterei noastre, din a doua jumătate a secolului al XIX-lea.

La noi, tipul se intitulează el însuși ori *„comersant“* — negustorașul feroce și aprig la câștig de pe la periferii, mahalagiu guraliv și țanțoș, care sofisticheză marfa (deși *„sântără* mai multe!“ și înșeală la cântar!—este ori *„foncsionarul“* de pe la percepții, primării și bănci sau birouri particulare—care *nu mișcă nici un deget*... până nu i se unge laba întreagă!—este *„aucatul“* sau *„avducatul“* de pe la judecătorii—care „împuscă francu“ mânâncă la birt economic de-i burlac și când a e „bițtari“ sau, chiar de-i famelist, când i s'a acrit de pastramă, ca și de „acrii castraveți“ din... *familiune!*

Și la noi, precum se vede, acest tip reprezentativ se distinge, dar să distingă nu numai prin vulgaritatea înfățișării lui comune și a mentalității lui de pasere de pradă, dar și prin „țanțoșia“ lui pretențioasă și plină de vanitate, atât în toaletă și îmbrăcăminte—fie că i permit ori nu mijloacele băneși—cât și în limbajul-jargon al său, stropșitor și schimonositor de limbă...

Și „băcanul“ nostru se impopotonează *numai Duminecă* — căci, cum pretinde el însuși, este *„pedant la haine“* (!?)—se stropește cu *„odicolon“*, ca să miroase *„fain!“* și să patruleze cu ifos, la București pe *„trotatul“* dă la *„Capșa“*; la Iași pe la *„Tufli“* și *„Copou“*, iar la Câmpulung *„pă Pardon“*, și la Brăila la „Molament“. Totuși *„sacâul“* sau *„radingoata“*, în spinarea plus ghetele de lack cu bizețuri și cu *„scârț“*, nu'l împiedică să albă unghiile în mare doliu, iar nasul să și-l... evacueze între două degete... spre a și-l sbici numai cu batista cea albastră, căci, de—vorba tipului... similar a lui Caragiale—*„nu poate pentru ca să știe...“*, *dece și ar mai murdări* omu batista aia *„fiștichie“*, de un gust atât de dubios?

In deosebire deci, de burghezul-băcan francez, de pe la începutul secolului trecut — atât de inofensiv și de placid, ba posedând chiar, cum văzurăm, o pronunțată doză de idealizm și de dulce melancolie — al nostru, dată fiind *rusticitatea lui nativă* este nu numai ridicol, dar pur și simplu odios...

Nu degeaba răposatul întru fericire G. Dem. Teodorescu — fost profesor secundar, fin literat și fost ministru al școalelor când vroia să te ocărească mai sângeros și cu mai mult dispreț, nu'ți zicea decât: *„Ești băcan“*, sau *„Nu fi băcan“* (!?!). Știa el ce... mocirlă evocă calificativul!..

BIBLIOTECA UNIVERSITĂȚII -IAȘI-
Biblioteca Universității Loco

ANUL XXIV N. 6234 — 3 LEI EXEMPLARUL — MERCURI 29 FEBRUARIE 1928

ABONAMENTE
Lei 1000 pe un an
„ 500 „ 6 luni
„ 300 „ 3 luni

OPINIA

ZIAR POLITIC COTIDIAN

ANUNCIURI
se primesc la toate Agențiile de Publicitate și la Administrația ziarului
Iași—Str. Gh. Mârzescu 17

Moda deșănțată

se întinde și pe la sate

Nu știu cum se face; dar răul ușor se prinde de unii și se imitează de alții; iar binele tare cu greu!

Îmbrăcămintea și încălțămintea modernă și anume: rochiile transparente și scurte pînă la genunchi și chiar deasupra ce se poartă de unele doamne și domnișoare, văpsirea feței, a părului în diferite culori și a buzelor cu roș, văpsitul și lustruitul unghiilor, apoi dansurile moderne taxate de lumea serioasă ca indecente, imorale și cari prin a te țări îs combătute de biserică și școală cu toată energia etc. sunt atîtea rele, cari produc revoltă în sufletul oamenilor serioși și desgust față de sexul frumos.

Ceiace e mai trist însă, este faptul că aceste rele, aceste maimuțării: vătămătoare sănătății și frumuseții naturale și păgubitoare pungii, se întinde mereu și pe la sate.

Nu arareori, am văzut săteni și sătence întrând prin prăvălii și cumpărând: parfumuri, pomezi, pudră, roș de buze etc. pe cari apoi le întrebuințază în așa mod încât devin adevărate paiațe. Și dacă mai adăogăm și faptul că pe unele locuri s'au introdus și jocurile moderne în locul frumoaselor jocuri naționale, atunci te cuprinde o adevărată jale!

Ce e de făcut?

Socot, că n'ar fi rău să se facă chiar lege pentru combaterea acestor rele și obiceiuri prin cari se sfidează moralitatea publică.

Până atunci; ar trebui începută și la noi, cum s'a început în alte țări o campanie energică din partea bisericii și a școlii. Si n'ar strica deasemenea, dacă s'ar formă și o ligă cetățenească de combatere.

Dacă vom sta indiferenți, nu știm unde vom ajunge!

25 | II 1928.

Iconom N. Dărângă
Preot și prof.—Tg.-Frumos

In pag. III-a

Ultima Oră

telegrafică și telefonică

Actualități politice

Nu pleacă!

Intr'un recent număr, oficiosul „Viitorul" afirmă fățiș că guvernul actual: „se bucură de sprijinul hotărât al factorilor legali"...

E vorba adica de Inalta Regență care nu socotește că ar avea motiv să-și retragă încrederea pe care o acordă deplin cabinetului Vintilă Brătianu.

In ce privește cellalt factor: „voința națională" el este satisfăcut **în formă**, *prin imensa majoritate de care guvernul dispune în parlament.*

Prin urmare, guvernul n'are de gând să plece. Și nu va pleca decât la timpul și în condițiile care-i vor conveni politicește. „Campania de răsturnare" era din capul locului condamnată la eșec.

Conducătorii guvernamentali declară imperturbabili că guvernul se va schimba la 1 Octombrie 1931!! Și nu se știe cine va fi succesorul...

Schimbări în drogătoriile ieșene

Vineri se va întruni în Capitală Sfatul parlamentarilor ieșeni, cu care ocazie se vor lua importante hotărâri, privitoare la unele schimbări, care urmează a fi făcute în ocuparea câtorva dregătorii locale.

Tot cu această ocazie, se va pune în discuție și chestiunea mandatului de deputat, pe care conform unor angajamente anterioare, dl Racoviță urmează să-l cedeze d-lui Bantaș.

Se dizolvă consiliul jud. Iași

In urma solidarizării dintre consiliul județean și delegația permanentă, pe chestia neregulelor semnalate la vreme, chestiunea disolvării consiliului județan va fi pusă peste câteva zile din nou, în fața consiliului superior administrativ

De data aceasta, motivul disolvărei este de așa natură, în cât disolvarea nu va putea fi evitată...

ASPECTE

Pretextul corului cazăcesc

Nu știm cât la sută sânge cazăcesc aveau coriștii de aseară; și nici nu știm dacă au văzut măcar vreodată apele turbate ale Donului. Erau însă ruși cari cântau cântece rusești.

O literatură franco-rusă — în fruntea căreia stau Kessel și câteva pagini de Paul Morand— a popularizat simpatia pentru refugiații din Rusia sovietică, răspândiți în toate colțurile lumii; și chiar dacă majoritatea lor este țaristă și se închină umbrei demente a falșei mariducese Anastasia sau împăratului încoronat la Saint-Cloud, reușesc să obțină înduioșare pe unde trec și compătimire cât mai multă.

Rusia rămâne una și indivizibilă: martirizată de țarism, răscolită de revoluție, ea trăește nu prin oamenii politici ambițioși și răi, ci prin sufletul unic pe care îl poartă. Sufletul acesta rătăcește oriunde e un singur rus, pentrucă fiecare din milioanele de ruși îl poartă ca un stigmat, ca o povoară și ca o nădejde în acelaș timp.

Eram pierduți, cele câteva zeci de regățeni, aseară în puhoiul de ruși—mai mult sau mai puțin autentici—cari umpleau sala teatrului; spectacolul nu era din cele mai reușite, desigur, dar era un pretext.

Un pretext și pentru bătrînul mare proprietar basarabean care aplauda cu frenezie în lojă și pentru sutele de studenți săraci din fundul galeriilor cari— după ce înghețase câteva ceasuri în fața sălii — exultau de entuziasm. Un pretext pentru lacrima care se forma în colțul ochiului ca o perlă, pentru oftatul care încerca să sfărîme pieptul, pentru tremurul emoționat care acompania fiecare crîmpeiu de cîntec.

Să nu uităm că majoritatea publicului era basarabean; cei cari au misiunea de a apropia populața de peste Nistru, ar fi avut aseară de învățat o lecție de politică: Volga cu legenda lui Stenka Razin, chiuiturile cazăcești, sunetul clopotelor de la bisericile rusești, dansurile rusești, produceau în sufletul basarabenilor noștri o încîntare neasemuită: sufletul lor însuși era cu dînsele. Ce au făcut misionarii noștri culturali și politici în Basarabia?

Nu noi vom fi acei cari să facem șovinism și încă atunci când e vorba de manifestări artistice; dar problema e interesantă și ieri am avut un aspect pregnant al ei.

Și am căpătat încă odată înoredințarea că absurditatea este fără limită din partea acelora cari—ascunzându-se ca struțul—nu vor să-și dea seama de realitatea rusă, o realitate cu atât mai puternică și mai tare, cu cât stăpânește prin ce este mai sfânt și mai omenesc.

Iată cum un concert, mai mult sau mai puțin reușit chiar, poate oferi material pentru o cronică nu numaidecât muzicală.

G. SPINA

„OPINIA" LITERARA ȘI ARTISTICA

Femeia-calău

La un recent concurs pentru ocuparea unui oc de călău, s'a prezentat, pe lîngă numeroși bărbați, și o femeie.

Este semnificativ faptul că o reprezintantă a sexului slab vrea să profeseze o funcțiune așa de...tare. In acest exemplu se străvede o schimbare bruscă în structura sufletească a tovarășei noastre de viață. Ea a căpătat în epoca de față sentimente mai dure, mai robuste. Totuși femeia, această ființă laolaltă delicioasă și fatală, ar trebui să renunțe la o meserie așa de hidoasă. Ea trebue să fie perfect mulțumită, știindu-se numai călăul inimelor noastre.

i. b.

FAPTE

Negustorii literați

La Berlin s'au grupat într'o societate cu filiale în mai toate orașele principale ale Germaniei, scriitori care se ocupă cu negoțul. Această societate are membrii croitori, cizmari, brânzari, cofetari, casapi, etc. Aceștia, ca pe vremea lui Hans Sachs, se ocupă acuma cu literatura, în afară de profesiunea lor obicinuită. Ei scriu nuvele, romane, poezii, critici, care se bucură de o bună primire chiar și în unele cercuri intelectuale berlineze. Societatea a hotărît să-și cumpere o tipografie proprie, unde să tipărească un ziar zilnic și o revistă săptămînală. Deasemenea va edita operele membrilor, precum și alt lucrări de talent.

Preocupările negustorilor ger-

(Continuarea în pag. 4-a)

POȘTA SUBTERANĂ

Noul tunel pentru trenul metropolitan, construit la Londra, cu destinația specială de a executa traficul postal, ușurând aglomerația extraordinară de pe străzile marei Capitale.

Naștere fără dureri!

Profesorul Paul Delmas, de la Maternitatea din Montpellier (Franța) a înștiințat lumea medicală despre o senzațională descoperire pe care a făcut-o, și anume: **femeile pot naște fără dureri**.

După metoda prof. Delmas, femeia poate naște la ceasul când vrea, fără nici un pericol pentru mamă sau copil. Cu ajutorul unui ușor anestezic, orice durere dispare, iar actul nașterei se îndeplinește foarte repede. S'au făcut câteva verificări care au dat rezultate excelente.

Iată răsturnându-se porunca lui Dumnezeu: „în dureri vei naște". Sau poate că, după atâtea milenii de suferință, femeile au reușit să răscumpere păcatul Evei?

NOTA VESELĂ

Fetele de azi

— „Nu te pot lua la teatru, copila mea, fiindcă se joacă o piesă, la care ai să roșești".

— „Ba din contra, tătucule; pe mine roșul mă aranjează de minune".

Rățoelile războinice

ale conducătorilor Rusiei

Ministrul sovietic de război d. Vorosilov, a trimis armatei roșii un mesaj în care spune:

— „Avem acuma 40 mitraliere de fiecare kilometru la granița poloneză, câtă vreme n'aveam decât 11 când eram în război cu această țară în 1920. Posedăm astăzi 325 mitraliere pe divizie, în timp ce, pe vremea țarilor, fiecare din aceste unități n'avea decât 24 mitraliere".

Pe de altă parte, d. Unșlicht, subsecretar de Stat la război, a declarat:

— „Se apropie și este inevitabil ceasul viitorului mare conflict; și toți muncitorii ca și țaranii vor lua parte complect înarmați.

„Partidul comunist al lui Lenin va duce la victorie clasele muncitoare și, de data aceasta, victoria va fi decisivă, finală și completă".

Din toată lumea

Cutremurul din Palestina. Noul cutremur de pământ care s'a resimțit săptămâna trecută în regiunea Ierusalimului, a fost mai slab și a avut efecte mai puțin păgubitoare ca anul trecut. O zguduitură s'a produs în zorii zilei, iar a doua la ora 5 și jum. după amiază, fiecare ținând numai câte o secundă. Un pod a fost avariat și câteva ziduri crăpate la Ierihon. Accidente de persoane nu s'au înregistrat.

*

Din isprăvile lui Zuboov. Tânărul Al. Zubcov, soțul bătrânei prințese Victoria și cumnatul ex-Kaiserului Wilhelm, continuă a duce o viață foarte liberă care provoacă scandaluri publice.

Intr'un varieteu din Berlin, Zubcov se dis ra, săptămâna trecută, cu o dansatoare. Turmentat de băutură, cumnatul imperial a bătut un chelner, fapt pentru care a fost îmbrâncit afară din varieteu și a fost dat și în judecată.

Intrucât Zubcov este supus rus, e vorba să fie expulzat din Germania.

*

Zgârie-nouri. — La New-York se va construi în vara aceasta o casă uriașă, cu 55 etaje, și care va costa vre-o 5 miliarde lei.

*

Medic hoț. — La Quimper (Franța) a fost arestat un tânăr medic Pierre Bisserie care intra prin hoteluri și fura bagajele călătorilor. El a declarat că comitea furturile sub influența stupefiantelor.

*

Viață lungă.— La Lisko în Polonia, a murit evreul Leib Feld în etate de 125 ani, după un veac de căsătorie fericită. Lasă în urmă o văduvă de 119 ani și 6 copii, dintre care cea mai tânără este o fiică în vrâstă de 80 ani,

In toată lunga lui viață, Leib Feld n'a fost niciodată bolnav.

NOTE TEATRALE

„Crimă și Pedeapsă"

într'o nouă interpretare

de *Em. Manoliu*

Duminică 26 Fevruar s'a jucat pentru a treia oară la Naționalul nostru „Crimă și Pedeapsă", — după romanul lui Dostoewski, piesă așa de bine cunoscută de publicul ce frecventează teatru și pentru care se vede că are o deosebită predilecție, datorită fără îndoială subiectului tratat și scenarului pe cât de viguros reliefat, pe atât și de natural în desfășurarea lui.

S'au făcut și prin „Opinia" atâtea dări de seamă despre această operă interesantă psihologicește, încât e de prisos să mai revin și eu cu descrierea ori cu o critică asupra ei.

Totuși am de spus că între actul întâiu și al doilea găsesc că e de prisos inovația introdusă cu perindarea prin fața cortinei de serviciu, a umbrelor chinezăști, ce ar înfățișa persoanele cari participă la acțiunea actului al doilea, actul asasinării bătrânei Aleușa.

Această pregătire a publicului sensibil pentru întâmpinarea grozăviei omorului, socot că nu'și ajunge scopul fiind că de fapt nu se săvârșește crima în scenă deschisă.

Deci, pentru ce s'a încarcat desfășurarea firească a unei acțiuni cu adausul unei scene de vizionare, ne cerută nici de interesul interpreților și nici de acela al spectatorilor care—la dreptul vorbind— au fost distruși de la urmărirea limpide a firului acțiunei, prin comicul provocat de umbrele chinezești.

*

In spectacolele ce au urmat cu această piesă, de la 21 Fevruar încoace, au fost și dublări de roluri, mai ales în cele din mâna întâia, ceea ce pentru unii din

(Continuarea în pag. 4-a)

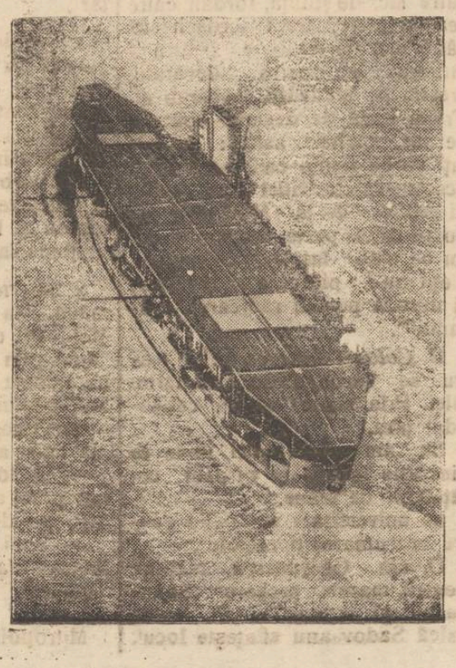

Vase purtătoare de aeroplane

Cel mai mare vapor francez purtător de aeroplane.

CRONICA MUZICALĂ
de *Wratislavius*

Sala SIDOLI: **Victor Henkin**

ELISABETA: **Corul Cazacilor dela Don**

Miercuri seara am cunoscut un artist, care înzestrat fiind cu darul de a fi excelent *diseur* a avut curajul de a se prezenta *singur* în sala enormă a Circului Sidoli cu un program cu totul original. Vorbim despre *Viktor Henkin*, zice-se, o figură foarte cunoscută și tot atât de apreciată în Rusia.

Viktor Henkin a venit, cum am spus cu un program original.

Această originalitate constă în faptul, că artistul reușește să treacă în mod *uimitor* și aceasta într'un interval de câte-va minute numai, de la un pol la celălalt al interpretării. Cântă și recită foarte bine un ciclu de *Béranger* pentru-ca apoi să treacă la un gen cu totul opus, la acel al folclorului evreesc. Bine'nțăles, că nu trecem cu vederea nici admirabila siluetă a poetului *Béranger*, pe care Henkin l'a prezentat... „în carne și oase".

E drept, a recitat ciclul acesta de cântece franceze în traducere rusească, dar *atmosfera*, aceasta era de o perfectă autenticitate berangeriană. Pentru a trece apoi — cum am spus, la un alt gen — acel al folclorului *jiddisch*.

Aceasta este extrem de greu de realizat, de vreme ce, acelaș *Henkin* se prezintă de astă dată în ipostasul unui *chassid* ultra-autentic.

Surpriza noastră a fost și mai mare, când tipului de *chassid* i-a succedat un *caucazian* cu un ciclu de cântece populare respective.

Aceste trei genuri cu totul diferite ne-au dat măsura neobișnuitului talent al lui *Henkin*. Până și părțile mai puțin reușite (Ciclul Bufonului și acel italienesc) au întărit convingerea noastră că artistul posedă o bogată colecție de resurse, cu care va reuși ori-când — cum a fost cazul și Miercuri seara

(Continuarea în pag. 4-a)

„Concordia“

Societate Română de Asigurări în Bacău

anunță numeroasa sa clientelă că plăți.e polițelor de asigur re se fac la termen în conformitate cu condițiunile generale de asigurare și roagă pe toți contractanții de asigurări să continue cu încrederea acordată până în prezent.

Târgul de Mostre
din LIPSCA

M.rele *Târg General*, marele *Târg technic, Automobile*, maș'ni *textile, Târg de Higienă, Contrucțiuni, Pielărie, Încălțăminte, Optică, mărfuri textile de orice provenientă*, etc. etc.

Cea mai avantajoasă piață din lume. Cea mai mare etalare d mostre din Europa. Pes'e 160 grupuri de mărfuri de or'ce branșă. de orice provenientă, 10.000 Expozanți din 21 țări diferite ‹xpun acolo tot ce este mai nou, mai practic, ma dsăvârșit și mai convenabil. *Reduceri la toate Căile ferate din Europa, Vizele consulare gratuite. Reduceri la toate otelurile și gazdele din Lipsca, Mii de gazde particulare, în familii cu prețuri reduse.*

TÂRGUL GENERAL dela 4 la 10 Martie 1928

MARELE TÂRG TECHNIC, AUTOMOBILE, CONSTRUCȚIUNI. etc., dela 4 la 14 Martie 1928

TÂRGUL de TEXTILE, PIELĂRIE, INCALȚAMINTE de la 4 la 7 Martie 1928

La TÂRGUL de AUTOMOBILE s'au anunțat până în ultimele zile peste 40 case de automobile din Europa și America ca expozante. — Informațiuni, invitațiuni, prospecte, cărți de legitimație la reprezentantul onorific din Moldova: *Samy Brück Iași, Bulev. Ferdinand No. 9.*

PS. Cărțile de legitimație se eliberează zilnic între orele 8—10 dim. 2—4 p. m. și 8—9 seara. — Ultima zi 1 Martie 1928.

La ferma BADAREU

s'au pus în vânzare

vinuri superioare

CU PREȚ REDUS, 16—20 LEI LITRUL

BECURI electrice

cele mai solide, cele mai rezistente, din fabricile cele mai renumite: **Philips, Osram, Tungsram, Mazda, Ferrowatt, Orion**, etc. mărci garantate, cumpărați mai eftin ca oriunde numai la Depozitul general

Zaharia Weiss Piața Unirei

ATELIERUL DE MODE
al d-relor Schnürer
din strada Col. Langa
S'a mutat în str. Darabani No. 5, peste drum de Școala Trei Erarhi și roagă onor. clientelă a-i acorda aceiași încredere ca și până acum fiind **complect** asortat cu ultimele **modele**.

Rugăm a ne vizita.

Primăria Municipiului Iași

PUBLICAȚIE

In ziua de 23 Martie a. c. ora 11 dim. se va ține în localul acestei Primării licitație publică cu oferte închise.

1) Pentru furnizarea a 220 vagoane lemne de foc necesare școlilor și instituțiilor Municipale.

Garanția este de 10 la sută asupra valoarei în numerar sau efecte garantate de stat.

Pentru aprovizionarea cu 100 vagoane lemne de foc necesare funcționarilor Municipali.

Garanția este de 10 la sută asupra valoarei în numerar sau efecte garantate de stat.

Dispozițiunele art. 72—83 din legea contabilității publice se vor aplica acestor licitațiuni.

Condițiunile de licitație și caetul de sarcini se pot vedea în fiecare zi de lucru la Direcțiunea Administrativă a Municipiului.

Primar.

DE VÂNZARE. Casă nouă, cărămidă și piatră, 7 încăperi și subsol, 191 Socola, halta de tramvai, apă, electricitate, loc de cultură, pomi, bun pentru depozit de cherestea sau fabrică circa 4000 metri patrați, îngrăditură nouă, liberă chiar de acuma, fără sarcini. Preț foarte avantajos. Adresați-vă proprietarului Leonida Gheorghiu, str. Neculai Gane 24 Iași.

DE VÂNZARE un imobil mare cu 12 camere în corpul principal, două săli de baie, closete în imobil cu tout a l'égout, etc.

Al doilea corp, două odăi mari, garaj, bucătărie și odaie de servitor, două pivnițe etc., electricitate peste tot.

Suprafața terenului 3200 m.p. A se adresa la ziar.

DE VÂNZARE imobilul strada Bărboi 12; 8 camere, grădină, curte. A se adresa Andrei Bădareu str. Armeană 3.

DE INCHIRIAT dela 23 April 1928 un apartament compus din două odăi, bucătărie și antret cu cele necesare în strada Armeană No. 3. A se vizita între orele 10—11 a. m. A se adresa proprietarului.

Două prăvălii de închiriat una în str. Tatarași No. 6, compusă din local de cârciumă, băcănie, căsăpie, grădină de vară și un apartament de locuit; altul în str. Socola-Trei Fântâni cu toate cele necesare.

A se adresa proprietarului N. Vlad str. Tatarași 6.

De vânzare

Un loc în cea mai frumoasă poziție a Tatarașului de circa 1800 m.p. cu pomi fructiferi eventual și case bune 4 odăi, bucătărie, pivniță pietruită, cămări, șuri, loc pentru vite, păsări, 2 intrări separate, apă, lumină, tramvai, se închiriază de la primavară.

Adresați str. Călărași 18 bis proprietara *Elena C. Crețu*

DOCTOR
Tr. Mihailescu
asistent universitar
chirurg secundar gynecolog la spit. Maternitatea
BOLI DE FEMEI, GENITO-URINARE-SIFILIS
Str. Lăpușneanu No. 18, etaj
Telefon No. 164
Consult. 1—3

Dr. L. BALLIF
medic primar
BOLI MENTALE ȘI NERVOASE
str. Alexandri No. 5
(Laboratorul Dr. Franke)
Consult. 6 — 7 jum. p. m.

Dr. H. Wechsler
Boli interne, Genito-urinare Sifilis
DIATERMIE
pentru boli urinare, boli de femei, reumatism, nevralgii, migrenă, gută, diabet, boli de stomach etc
Consult: 8-11 a. m. 2-8 p. m.
IAȘI, str. Armeană 4

In memoria
lui Antonio Cirillo

Acela care a fost timp de nenumărați ani iubit de colegi și elevi, profesorul de muzică și mult apreciatul compozitor Antonio Cirillo, a trecut în lumea celor drepți.

Impovărat de ani, dar încă cu sufletul tânăr și plin de armonioase melodii, Antonio Cirillo ne-a părăsit pe noi acei cărora ne era drag și a plecat să conducă de acum înainte corul divin al îngerilor cerești.

Regimentul 13 infanterie „Ștefan cel Mare“ a cărui fanfara și orchestră îi datorează lui Cirillo existența prosperă de azi, ia cu mare durere parte la doliul Iașului.

Ce alt omagiu mai frumos pentru Cirillo de cât această fanfară și orchestră a reg. 13, pe care prin stăruințele sale, prin arta sa neîntrecută de organizator și dirijor, Cirillo a pus-o pe calea cea bună, pe care a făcut-o să parvină acolo unde este azi și unde toți cei ce au auzit-o îi recunosc meritele.

Memoria marelui dispărut va fi sărbătorită, printr'o producție exclusiv din operile lui Cirillo ce va da curând orchestra Reg. 13.

Ne permitem a sugera celor în drept instalarea în sala festivă a Regimentului a bustului celui ce a dat ființă fanfarei. Sau, cel puțin — ar fi împlinirea unei sfinte datorii — să se așeze o placă comemorativă, pentru că astfel săpat în marmoră rece să se păstreze amintirea acelui care a cântat cu atâta căldură.

Fie-i țărâna ușoară și în veci neuitat numele său. *Viorel*

Coșurile depe Obraz

Pomada Cadum usucă coșurile și le face să dispară, lăsând pielea sănătoasă și netedă. Ea e suverană con[tra] ... mâncărimi și iritații a pielei. Multe suferințe sunt evitate întrebuințându-se la timp Pomada Cadum contra eczemei, coșurilor, pecinginei, râiei, erupțiunilor, ... blândei, ...

O domnișoară evreică din Iași
trece la creștinism

Mitropolia Moldovei a primit o cerere a d-rei Margareta Fucs din localitate prin care numita își exprimă dorința de a trece în rândul creștinilor.

Cererea a fost aprobată iar botezul va avea loc la biserica Sf. Neculai.

LOGODNA

In seara zilei de 26 Februarie a avut loc în cerc intim familiar, logodna D-lui Georgel Costăchescu, Directorul școalei primare mixte din Bucium-Iași, cu D-ra Lilica Trofin învățătoare la acea școală.

Printre asistenți numărăm:

D-l Teodor Sandu inspector școlar, D-na și D-l Jean Costachescu sub-directorul școalei normale de băeți Iași, D-l Inginer V. Costăchescn, D-nii studenți: Petru Vespasian Stan, C. Trautzer, Gârneață, G. Tontici, C. Bucataru, Vasiliu, etc.

la cuvântul D-l T. Sandu, care scoate în relief calitățile acestor doi eminenți dascăli, care muncesc cu toată dragostea și cu toată râvna pe ogorul dăscălesc.

D-l Jean Costăchescu ca frate și viitor cumnat, dă îndemn ca această sublimă legătură să fie făcută în mod serios și cu scopul, ca prin aceasta, să se întărească mai mult legăturile sufletești, care au existat la începul între acești doi dascăli.

Vorbesc pe rând toți studenții ieșeni, urând fericire pentru viitorii căsătoriți.

D-l P. V. Stan în calitate de nepot al D-lui G. Costăchescu, arată în ce constă această sfântă legătură și urează o cale plină de flori frumoase acestor doi logodnici. Cuvintele rostite de către D-l P. V. Stan au impresionat adânc întreaga asistență, căci toate cele spuse au fost pornite din adânc sentiment față de acei tineri care pășesc în o nouă parte a vieții lor.

La urmă d. G. Costăchescu adânc impresionat mulțumește din suflet tuturora, spunând că, calea pe care a apucat e frumoasă și făgăduește că, de acum înainte își va face cu mai multă dragoste datoria față de această sfântă instituție care este școala noastră românească.

R.

Sărbătorirea a 4 profesori universitari

D. Cădere, I. Iordan, pr. Cicerone și Valeriu Iordăchescu

Sâmbătă seara 25 Febr. a. c., în cancelaria Seminarului „Veniamin“ a avut loc o masă frățească pentru sărbătorirea foștilor profesori ai școlii: *D. Cădere, I. Iordan* și preoții *Cicerone și Valeriu Iordăchescu*, promovați în timpul din urmă în învățământul universitar. Pe lângă cei sărbătoriți au participat: *P. Sf. Vicar Grigorie Leu, Colonel Davidescu*, directorul Liceului Militar, *Gh. Manoliu*, directorul Liceului Național *Th. Bădărău*, directorul Liceului Internat, *Dr. S. Bărsănescu*, directorul Școlii Normale „V. Lupu“, *Tit. Patriciu*, directorul Liceului „M Kogălniceanu“, *Ilie Mitescu*, directorul Gimnaziului „Alex. cel Bun“, Octav Botez, conf. universitar, d-nii Siby și Pinot, profesori, Mihail Sadoveanu, Gh. Ghibănescu, Leonida Gheorghiu, director de bancă, Lazăr Teodorescu, avocat, August Scriban, Th. Ghiga, Mihai Barbu, M. Bantaș, A. D. Atanasiu, V. Petrovanu, Radu Manoliu, I. Rick, M. Mihailescu, Valentin Bude, B. Praja, Gh. Gr. Gheorghiu, Pericle Popescu, V. Oiaga, D. Miron, dr. Gh. Botez, V. Sadoveanu, Ilie Burghelea, Gh. Barbu, D. Dimitriu, I. Manoliu, Gh. Nichifor, I. Andrian, Ștefan Chesim, Mircea Vasiliu, preoții: Th. Stupcanu, I. Andriescu Gh. Petrovanu, Cezar Vuza, N. Savin, C. Vuiescu, V. Mihailescu, P. Pieptu, Davidescu din Roman, diacon Ilie Gheorghiță, N. Hodoroabă, N. Oniceanu și Gh. Tudorache.

Seria cuvântărilor o deschide prof. *C. Praja*, tuastând pentru pentru Rege. *P. Sf. Vicar* ridică pentru I. P. Sf. Mitropolit Pimen. *Prof. Gheorghiu* zice, că această serbare e un semn că acei sărbătoriți au lăsat urme pe la școlile pe unde au trecut, dovadă, îs directorii de școli, cari îs de față. De pe trei meleaguri sărbătoriții și-au ales trei cariere deosebite.

D. Cădere, de la poalele Ceahlăului, s'a îndreptat către știința pozitivă, Iordan de pe valea Siretului, către filozofie, frații Iordăchescu, de la Sodomenii de lângă Pașcani, către știința teologică. Cu toții și-au pus cultura lor pentru prosperarea școlii lui Veniamin Costache. Munca lor să fie o contribuție la cultura națională. Se cinstește c'a fost alături de ei. Le dorește rodnicie în lucrările lor de specialitate.

Dl. *Gh. Ghibănescu*: E mulțămit, că școala în care a învățat și el, a avut asemenea profesori. E deajuns numai ca să treci pe la seminar, ca să fii trecut la universitate.

Citează cazul lui C. Erbiceanu, D. Boroianu și al lui P. Rășcanu, care din simplu învățător a urcat treptele universității. Noi proslăvim aici munca profesională. Cei sărbătoriți îs pildă vie de ce poate munca organizată. Ei duc acolo o disciplină a muncii școlare.

V. Oiaga: Scopul întrunirei — colegii, cari prin darurile sufletești, la curent cu ce s'a produs în domeniul specialității lor, au fost înălțați la universitate. Culeg rodul priceperii lor. Is fericiți, că zice Scriptura: *„Fericit omul care a aflat înțălepciunea“*. Au studiat opere de mare valoare. Au cercetat și cunoscut adevărul. Le dorește să strălucească pe cerul culturii românești, ca luceferii între stele.

Dl. *C. Praja*: In momentel solemne, obișnuește a'și ceti cuvântarea, ca s'o spună cum a gândit-o acasă. Așa face și acum. D. Cădere s'a îndreptat către fac. de știință, Iordan către cea de litere, frații Iordăchescu către fac. de teologie, pentru a îndruma pe calea adevărului creștin pe studenții basarabeni. Trăim viață de desfrâu—pătura de sus. Incheie astfel: „Ascultați vorba unuia care se duce: ocupați-vă de suflet, ca astfel fii eroilor de la Mărășești să poată călca peste stârvurile celor ce n'au înțăles, că scopul vieții nu-i plăcerea și desfrâul, ci munca pentru rădicarea neamului“.

Dl *Colonel Davidescu*: La teatru se sărbătoresc obiceiurile zilei. Prin muncă ni s'a consolidat țara.

Eu am venit aici unde se cinstește munca și viitorul cetățenilor de mâne.

La universitate să lupte pentru îndrumarea tineretului.

D. *Gh. Ghibănescu* închină pentru marele prozator Sadoveanu și spune: „Pe unde calcă Sadoveanu sfințește locul. A sfințit și vila lui Kogălniceanu de la Copou. Ilustrul literat din mijlocul nostru e un simbol al muncii“.

D. *M. Sadoveanu*: Mulțumește d-lui Ghibănescu. Se asociază cu acei cari au spus cuvinte de laudă pentru cei 4 sărbătoriți. A fost sărbătorită *munca*. Referindu-se la cuvintele d-lui Praja spune, că după cum Franța republicană la vremuri grele a găsit în sânul poporului puterea de rezistență, tot așa și poporul nostru va găsi în masa de jos energia pentru a eși din impasul de azi.

E ceva simbolic în sărbătorirea noastră de azi, căci din pătura unde s'a păstrat ceia ce noi avem mai curat, au eșit cei 4 sărbătoriți, și mie mi se pare— — zice maestrul — că noi toți cari suntem aici, de acolo am ieșit...

Dl. *Pericle Popescu*: Se unește cu ce a spus d. Sadoveanu. Mântuirea poporului a eșit din muncă. Frații Iordăchescu au a propovădui cu cuvântul unirea ca în trecut. Basarabia are nevoie de multă cultură, de multă dragoste. Fac. de teologie va pune pe o bază mai solidă cultura teologică peste Prut.

Mai vorbesc dl. *Th. Ghiga, August Scriban, Val. Bude* și *Lazăr Teodorescu*.

Pr. Cicerone Iordăchescu: Mulțămește tuturor vorbitorilor, directorilor de școli și tuturor celor de față pentru dragostea cu care îi înconjoară.

In împrejurări ca acestea, biserica încă nu e vrednică, de câtă atenție i se arată acum după război. Ca instituție, ea trebuie să devină aceia ce a fost și în trecut. Varietatea cunoștințelor căpătate în seminar, i-au folosit. Au fost legați sufletește și de celelalte școli pe unde au trecut. Inchină și în sănătatea celor 2 reprezentanți ai Franței, d. Siby și Pinot.

Pr. Valeriu Iordăchescu: E ridicat de pe meleagurile cântate cu măestrie de către d. Sadoveanu. Ridicarea sa la universitate nu-i dă prilej de îngâmfare. Și-a făcut educația de pietate în Seminarul Veniamin. Aduce laude profesorilor școlii. Prezenta reprezentanților celorlalte școli e o dovadă, că cu toții doresc o viață bisericească *vie și corectă*.

D. *D. Cădere*: E fiu din popor și a ținut ca la începutul carierei sale să funcționeze la școala Normală și la Seminar. A găsit acolo un bun mediu dăscălesc, care pune mai sus de orice, bunele raporturi sufletești. A găsit multă omenie.

D. *I. Iordan*: Serbarea a fost un amestec de veselie și de seriozitate.

Un proverb spune: a pleca, înseamnă a muri. Arată melancolia de care e stăpânit, căci a fost nevoit să se despartă de școala la care a fost dascăl 13 ani...

Serbarea a decurs într'o atmosferă înălțătoare de dragoste frățească și colegială și a luat sfârșit după miezul nopții, ducând fiecare în sufletul său amintiri care nu se vor uita niciodată. *Asistent*

INFORMAȚII

x D. Vasile Ol leanu, brigadier silvic a reclamat poliției că din pădurea Statului din com. Potropești jud. Vaslui s'a comis un furt de lemne.

O parte din lemnele furate s'au găsit la ferarul Marcu Leiba din str. Cucu. Se fac cercetări.

x Duminică a avut loc la soc. „Generala“, o întrunire a funcționarilor comerciali, protestându se contra nerespectării repauzului Duminical și orarului la magazine.

Au vorbit d-nii Băltăr.ț, F. Berghenstein, Sava Grigoriu, L. Simon și Feldștein. S'a votat o moțiune în senzul celor vorbite.

x *Bisericești*. — Academia Română s'a adresat Mitropoliei Moldovei cu rugămintea de a se căuta prin bisericile din eparhie un portret al lui N. Ionescu, fost membru în academie, — deoarece fotografia acestuia lipsește din galeria instituției.

— D. Ion Panțilea a fost numit preot al parohiei Fântânele-Iași, pe ziua de 7 Martie crt.

— Soții M. Bacalu din com. Rășcani Fălticeni, au făcut o frumoasă donație bisericei de acolo.

Mitropolia le aduce mulțumiri.

ULTIMA ORA

CARACTERUL GRAV AL CONFLICTULUI ITALO-AUSTRIAC

TEAMA DE UN CONFLICT INTERNAȚIONAL

Londra 28.— Ziarul „Star" scrie că conflictul italo-austriac este foarte grav. D. Mussolini e deprins să amenințe mereu cu bățul. Dacă guvernul italian vrea să reediteze cazul Corfu, atunci va fi primejdie de un nou conflict internațional. Și atunci va fi necesară intervenția Ligii Națiunilor.

*

Roma 28. – Corespondentul din Geneva a lui „Corriere della Serra" anunță că conflictul cu Austria a produs o impresie penibilă în cercurile Ligii Națiunilor. Rechemarea ministrului italian din Viena a încordat raporturile. Se crede însă că Liga Națiunilor nu se va ocupa de acest incident, neexistând o bază juridică pentru aceasta.

DR. SEIPEL
Cancelarul Austriei

„Popolo d'Italia" inspirat de d. Mussolini, scrie că Italia nu va tolera să se aducă pe tapet problema Tirolului de sud.

*

Roma 28.— Ministrul Italiei la Viena, d. Auriti a sosit eri la Roma și a avut o întrevedere cu d. Grandi, subsecretar de stat la externe. Apoi a fost primit de d. Mussolini.

*

Roma 28.— La Cameră erau eri prezenți neobișnuit de mulți deputați și public, de oarece se aștepta ca d. Mussolini să răspundă la atacurile din parlamentul austriac. Dar nu s'a discutat de loc această chestiune.

Ziarele au o atitudine rezervată și se abțin de la comentarii. Urmează tratative diplomatice între cele două țări.

*

Viena 28 — Cancelarul Seipel a declarat că privește cu calm desfășurarea evenimentelor și că nu are nimic de retractat și nimic de adăugat.

MALVINE COPELOVICI
SAMY RABINOVICI
logodiți
Iași Vaslui

Suprimare de pașapoarte

Belgrad 28.—Ziarul „Politika" anunță că între guvernele romîn și jugoslav s'a ajuns la înțelegerea de a se permite trecerea graniței fără pașapoarte pentru români și jugoslavi. De asemenea este complect liberă șederea de timp de cinci zile într'o zonă de 15 km. adâncime dela graniță.

Grave inundații
în Brazilia

Rio de Janeiro 28.—Uraganul și inundațiile au distrus 200 de case,

S'au scos până acum 80 de morți și 20 grav răniți. Apa a ajuns la un metru înălțime. In multe puncte, circulația fost întreruptă.

INFORMAȚII

x *Sinucidere.*— Astăzi dimineață a fost găsit spânzurat în comuna Bivolari-Iași, săteanul Const. A. Tudorei.

In urma cercetărilor făcute s'a stabilit că sinucigașul era bolnav de mai multă vreme de pelagră, și în ultimul timp boala îi devenise atât de insuportabilă, încât săteanul s'a hotărât să-și pue capăt zilelor

x In urma reclamației d-lui profesor Const. Dimitrescu dela Școala Comercială a fost dus la poliție Mihai Persuc din str. Ipsilante 25, fost elev la școala Comercială, pentrucă fiind dat afară din școală, purta uniforma fără drept și a provocat și scandal în școală.

x *Membrii Uniunei Ofițerilor de rezervă* și retragere Secția Iași, se întrunesc Mercuri 29 Februarie ora 6.30 seara, la Serviciul Technic Primăria Iași.

La ordinea zilei mai multe chestiuni urgente. Membrii Consiliului de onoare sunt rugați a lua parte, având de rezolvat un număr mare de cereri pentru înscrierea în U. O. R.

LA DEPOZITUL
LUPU STĂNESCU
Iași, str. Pantelimon 11
a sosit un mare transport
Coks Silezian pentru Sobe și calorifer, **Cărbuni antracit** bulgări, **Cărbuni pentru forjă, Coks metalurgic.**
Se vinde cu prețurile cele mai reduse.
De la o tonă în sus se transportă acasă.

x O foarte reușită șerbare a avut loc Duminică la școala „Trei Erarchi".

Asistenții, destul de numeroși au remarcat munca neobositului director al școlii d. Vasiliu, ajutat fiind de selectul corp didactic al acestei școli.

x *Duminecă seară a avut loc la București logodna gentilei domnișoare Marcela Rosetti, fiica d lui Lascar Rosetti și a d-nei Elena Ghica-Budești, — cu distinsul nostru concetățean d. Valeriu Bulgaru, profesor universitar.*

x Parchetul Militar a intervenit către autoritățile judiciare locale să pue sechestru pe orice venituri sau avere mobiliară și imobiliară ar avea în localitate, Avram Leibovici, din str. Costache Negri, implicat în fraudele dela Div zia din Slatina.

x **Afacerea Bonachi.**—Instrucția afacerei Bonachi din filiștea Fălticeni, a fost terminată.

Dosarul a fost înaintat de Parchetul de Fălticeni, Parchetului General din localitate, pentru facerea recluzitoriului definitiv.

Se știe că marele proprietar Bonachi—azi dispărut în străinătate — este acuzat de exoroheriе prin aceea că a împrumutat pe piață circa 12 milioane lei—și apoi a vândut domeniul Siliștea baronului Jean Capri pentru 16.000 000 încasate integral.

x Parchetul a deferit Cab. I Instrucție, mai multe denunțuri și reclamații în contra societății de asigurare „Regina Maria" din localitate.

Cabinetul de instrucție a fost sezisat conf. art. 45 c. p.

x Un incendiu a distrus casa gospodarului Ion A. Smarei din com. Poeni—Iași, producându-i pagube mari.

Focul a luat naștere din neglijența unei copile care s'a urcat în podul casei cu o lumânare aprinsă.

x In fața Tribunalului secția I, s'a dezbătut azi în continuare procesul fraudelor de la depozitul R. M. S. din localitate.

Se știe că șeful depozitarului Vasiliu și mai mulți funcționari, sunt acuzați că la o urcare a prețului produselor, au ascuns o mare cantitate de mărfuri — obținând astfel mari câștiguri.

Doctor A. Dascăl
BOLI de COPII și INTERNE
VENERICE și SIFILIS
Tratamentul radical al Blenoragiei acute și cronice. Injecțiile intravenoase cu Neosalvarsan
Consult. și tratament:
10—12 a. m. și 2—8 seara
Iași, str. Cuza Vodă 42
(casele Cristofor)
vis-a-vis de Camera de Comerț

DOCTOR
N. L. Birnberg
Specializat la Paris
Boli interne, boli de femei Naștere.
Tratamentul bolilor de Inimă, plămâni
Curenți de Inaltă Frecvență
IAȘI—STR. CUZA VODA No. 1
(vis-a-vis de Farmacia Jelea)
Consult. 8-10 a. m. și 3-7 p. m.
Pentru săraci zilnic gratuit

DOCTOR
L. HEITEL
MAMOȘ
De la clinicile din Berlin, Viena Frankfurt
Boli de femei și nașteri
Str. Săulescu 2 (alături de Biserica Talparari)
Consultațiuni 3—6 p. m.
Pentru săraci gratis zilnic.

DOCTORUL
R. DAMSKER
str. Ghica-Vodă No. 44-46
MEDICINA INTERNA,
SIFILIS și GENITOURINARE
tratează prin
DIATHERMIE
Bolile interne, reumatismul, guta, nevralgii, etc.
Bolile urinare și boli de femei
Cons. 8—11 a. m. și 3—7 p. m.

Groaznică nenorocire
la un cinematograf
35 morți și 50 răniți

Roma 28.—Intr'o localitate din Treviso lângă Piave, un incendiu catastrofal a izbucnit într'un cinematograf al statului. S'a aprins filmul și apoi întreaga sală, situată la etaj. Lumea numeroasă care se afla acolo a fost cuprinsă de o panică nebună. Ferestrele erau zăbrelite, așa că toată lumea s'a repezit la ușă, unde s'a încins o luptă disperată. Femei și copii erau călcați în picioare.

Sunt 35 de morți și peste 50 grav răniți. Unele din cadavre sunt complect carbonizate. Jalea este de nedescris. Mamele disperate își caută copiii. Localitatea are 2000 de locuitori și fiecare familie a fost lovită de doliu.

IN JURUL CRIMINALULUI ATENTAT
contra d-nei Leonida

București 28.— Aseară la ora 8 d. judecător de instrucție Stănescu a continuat cercetările în jurul oribilei crime din str. Roma No. 8. S'au perindat prin fața informatorului o pleiadă de informatori prețioși și s'au obținut elemente noi care dovedesc că Gh. Găetan a premeditat crima. De două luni el urmărea pe d-na Leonida și o îndemna să vândă bijuterii.

Găetan a declarat că în seara fatală a avut raporturi intime cu dama Leonida și că în plină intimitate a lovit'o cu ciocanul în cap.

*

In urma confruntărilor și interogatoriilor, s'a stabilit că d-nii Radu Polizu-Micșunești, Dan Enășescu și Izvoranu n'au nici o vină. In consecință, au fost scoși din cauză și lăsați în libertate.

La ora 2 noaptea, judecătorul de instrucție a emis mandat de arestare contra lui Gh. Găetan și s'a deschis acțiune publică contra lui pentru faptul că, în intenția de a fefui, cu violență și loviri de ciocan, a sdrobit capul d-nei Leonida și a furat suma de 768 000 lei.

Găetan a fost transportat astănoapte la Văcărești, unde se va întâlni cu Fălcoianu fostul său tovarăș de club și de cărți de joc.

Spre seară, starea d-nei Leonida s'a îmbunătățit. Rănita a vorbit cîtva timp cu rudele ei. A petrecut o noapte liniștită. Totuși medicii nu dau speranță că va scăpa cu viață.

In amintirea lui Take Ionescu

București 28.—In ședința de azi a Camerei d. Xeni va propune să se așeze un bust al lui Take Ionescu în incinta Camerei.

La această cerere se va asocia președintele Camerei, un membru al guvernului și reprezentanții partidelor. Așa că ședința se va transforma într'o festivitate de comemorare a marelui bărbat de stat.

Dezmințirea
în chestia întrevederii Carol-Titulescu

Paris 28.-In legătură cu un pretins interview acordat de prințul Carol ziarului „Neue Freie Presse", și în care se vorbește de o întrevedere a acestuia cu d. ministru Titulescu, corespondentul agenției „Rador" la Paris a fost autorizat să declare că ministrul de externe a României n'a avut și nici nu va avea vre-o întrevedere cu fostul principe moștenitor.

Gerul

București 28-- Știri sosite în Capitală anunță că un ger puternic domnește în toate regiunile țării. In unele părți au început să se înzăpedească liniile de cale ferată.

De la „Profilaxia Tuberculozei"

„Societatea pentru profilaxia tuberculozei" F. Iași, urmărind ținta de a da orașului Iași un dispensar-cămin model pentru îngrijirea bolnavilor de tbc., a făcut apel la bunăvoința oamenilor de suflet rugând a-i ajuta opera, luând spre desfacere carnete de cărămizi pentru sporirea fondului de clădire și instalare.

Filiala Iași roagă cu insistență pe următorii binevoitori *deținători de carnete* a remite rezultatul la sediul Societății „Crucea roșie" Str. Toma-Cozma No. 5 în orice joi or. 5—7 p.m.

Se va restitui adeverința de primire a carnetului.

1 Carnet No. 713 cu data 21 | VI 1923 d-na A. Ștefănescu —Magasinul Iașilor. 1 Carnet cu data 23 | VI 1923 d-na M. Georgescu— Mag. D-ța Roxanda. 1 Carnet No. 770 cu data 26 | VI 1923 d-l C. Werner—Farm. I. Werner. 1 Carnet No. 761 cu data 26 | VI 1923 Farmacia Dr. Căpățână. 1 Carnet No. 747—Farmacia H. Baumenfeld. 1 Carnet No. 746 cu data 26 | VI 1923 I. Rosnthal Soc. Viața Românească. 1 Carnet cu data 21 | VI 1923 Librăria I. Ionescu — str. Lăpușneanu. 1 Carnet No. 717 cu data 26 | VI 1923 Căp. D. Căruntu „Soc avaliaților de războiu". 1. Carnet No. 715 — O. Friedman—Mag. O Friedman 50 Cuza-Vodă. 1 Carnet—Magasinul C. Petrea.

1 carnet No. 769 cu data de 7 | 7 d. C. V. Vlădescu — Coferia C. V. Vlădescu, 1 caruet cu No. 762 cu data 26 | 6 1923 d. M. Gălățeanu — Mag. „La Elefant". 1 carnet cu No. 763 cu data de 28 | 6 1923 Librăria Socec. 1 carnet cu data de 7 | 7 1923 d. A. Gugiu 149 I. C. Brătianu. 1 carnet cu No. 764 cu data de 12 | 7 1923 d. Sol. Weinblatt. Mag. „La Venus". 1 carnet cu No. 754 cu data de 26 | 6 1923 Raschelle I. Bădărău Mag. de coloniale. 1 carnet No 755 cu data de 25 | 6 1923 d Andorache Mag. Andorache-Neculau, 1 carnet cu data de 26 | 6 1923, Cooperativa Corpului didactic, 1 carnet cu data de 23 | 6 1923, Eug. Cuncic, — „Cofetăria Georges". 1 carnet No. 755 cu data 25 | 7 Frații Horovitz Magazin „La Luca".

O afacere ciudată
cu bilete de loterie și semnături false

De mai multă vreme diferite persoane și instituțiuni din localitate sunt vizitate de un tânăr, care având „recomandații" dela oameni de vază din Iași, plasează niște bilete pentru loteria „Ligei culturale".

D. av. Axinte a primit o recomandație dela un „arhimandrit" dela Mitropolie, pentru a cumpăra un număr de bilete ale numitei loterii părându-se cam nenaturală această recomandație, d-sa a încunoștiințat Mitropolia; unde s'a stabilit că recomandația scrisă este falșă.

De asemenea și d. P. Bogdan, rectorul Universității a dat de o altă scrisoare pe care este iscălit un preot dela Mitropolie.

Astăzi dimineață același tânăr s'a prezentat la Mitropolie vrând să plaseze un număr de bilete, și având o scrisoare de recomandare dela un profesor.

Directorul Mitropoliei a înaintat pe tânărul în chestie poliției pentru a se face cercetări.

Tânărul a declarat că este angajat de un anume Țifescu, care îi dă bilete și scrisori pe care le plasează cu succes.

Falșul cu scrisorile a fost constatat.

Poliția face cercetări.

ECOU

— Sâmbătă 25 Februarie, s'a serbat în cerc familiar și prietenesc logodna d-rei Sophie Knoll cu d. Leon Barbuță din localitate.

ORA 2

Important Consiliu de Miniștri
Liceul cu 7 clase—Regimul Cultelor—Mari serbări naționale la Chișinău

București 28. – Membrii guvernului s'au întrunit în consiliu astăzi la prânz sub președinția d-lui Vintilă Brătianu.

Reforma învățământului secundar

D. dr. Angelescu, ministrul instrucțiunii, a prezentat proectul de reorganizare a învățământului secundar, în formă definitivă.

Proectul prevede liceul unitar cu 7 clase și cu examen de bacalaureat.

Vor fi două probe: una după patru clase gimnaziale și a doua după trei clase superioare.

Consiliul a admis proectul. D. dr. Anghelescu va face mâne o expunere presei, iar poimâne va depune proectul la Cameră.

Regimul cultelor

D. Lapedatu, ministrul cultelor, a prezentat proectului noului regim al cultelor. Articolul 45 care a provocat agitația prelaților uniți din Ardeal, a rămas în vechea lui reacțiune. Cu prilejul discuțiilor în parlament se va vedea cum trebuie modificat articolul în chestie. Nu este exclus ca să se renunțe cu totul la dânsul și să se lase ca chestiunea averilor bisericești să fie regulată după dreptul comun.

Consiliul a ratificat proectul. D. Lapedatu va face mâne o expunere presei, iar jo va depune proectul în Senat.

Comemorarea alipirii Basarabiei

S'a luat apoi în discuție programul serbărilor cu prilejul împlinirii a 10 ani dela realipirea Basarabiei, — program prezintat de d. ministru Inculeț.

Serbările vor avea loc la Chișinău la 29 April și li se va da un caracter național. Vor asista Inalții Regenți, membrii guvernului, membrii Camerei și Senatului, foștii membrii ai sfatului țării, înalții demnitari ai Statului, etc. Vor fi invitați și reprezentanții tututor partidelor politice.

Serbarea va începe printr'un Te-Deum la Catedrala din Chișinău; va urma apoi o ședință festivă în fostul local al Sfatului țării; se va face desvelirea statuei lui Ștefan cel Mare; iar la urmă va avea loc un banchet.

In dimineața aceleiași zile vor avea loc Te-Deumuri în toate bisericile din țară, iar preoții vor vorbi despre însemnătatea zilei.

*

In legătură cu aceste serbări, d. ministru Argetoianu a fost autorizat să întocmească un proect de lege, prin care să se cedeze câte 50 hectare teren arabil din rezervele statului pentru foștii deputați ai Sfatului țării car au votat unirea.

In acelaș timp se vor face și diferite înlesniri pentru populația Basarabiei.

Alte chestiuni

Consiliul a autorizat președenția consiliului să cedeze ministerului de justiție localul pe care-l ocupă actualmente. In schimb primăria Capitalei va dărui președinției Consiliului casa Crețulescu din str. Știrbei-Vodă.

S'a rezolvit chestiunile curente.

Tribunalul Jud. Iași secția III-a
Publicație de Vânzare
No. 1513 din 18 Februarie 1928

Trib. Iași s. III-a în urma raportului D-lui Jude Sindic No. 876 | 1928 prin care cere a se scoate din nou în vânzare în condițiunile Jurnalului anterior, prin licitație publică avere imobiliară a falitului Vasile A. Preutesei din Com. Ciurea Jud. Iași, și a se autoriza Corpul Portărelor acestui Tribunal cu facerea din nou a formelor legale de vânzare prin licitație publică a imobilului de mai sus a cărui situație conform procesului verbal al Jud. Ocol I Mixt Iași este:

Un imobil situat în Com. Ciurea Jud. Iași, compus din una casă cu trei camere mici și un paravan de scânduri, cum și un teren împrejmuitor în mărime de 17 arii, 90 c. arii și diferite materiale de construcții aflătoare pe loc evaluate la suma de 25.000 lei. Acest imobil se mărginește la o parte spre răsărit cu pământul lui D-tru A. Preutesei, la apus cu Gh. A. Preutesei, la miază-zi cu grădina lui Vasile A. Preutesei moșul falitului și la miază-noapte cu drumul satului.

Se încunoștiințează că vânzarea și adjudecarea acestui imobil va avea loc în pretorul Trib. Iași sect. II-a în ziua de 19 Martie 1928, ora 13 p. m. începându-se licitația publică dela suma de evaluărei 25.000 lei.

Dos. No. 6 | 928
Președinte, M. Eșianu
Portărel, Popovici

STIRI DIN TARA SI STRAINATATE

„OPINIA“
literară și artistică

(Continuarea din pag. I-a)

mani sînt vrednice de toate laudele.

Literatura originală

Calugărul Damian Stănoiu are sub tipar primul său volum de nuvele publicate în revistele „Viața Românească“ și „Gândirea“, nuvele care au obținut un deosebit succes.

Deasemenea distinsa scriitoare bucureșteană, d-na Hortensia Papadat-Bengescu, va scoate în curînd un nou roman, al cărui titlu încă nu a fost fixat.

Șezători pentru copii

Asociația funcționarilor publici din Capitală a hotărât să organizeze în fiecare săptămînă șezători literare pentru copiii funcționarilor. La aceste șezători se vor ține conferințe pe înțelesul tuturora, se vor citi povești amuzante cu proiecțiuni, iar restul va fi completat cu recitări, muzică, piesete de teatru și cinematograf.

Activitatea aceasta merită să fie imitată și de funcționarii ieșeni.

Femeia care ne trebuie

Humoristul german Saphir a fost odată întrebat de poetul Heine :

— „Care femeie preferi : una frumoasă sau una inteligentă ?“

Saphir răspunse prompt ;

— „Între o femeie frumoasă și alta inteligentă, eu prefer o femeie bogată“.

Răspunsul se potrivește minunat epocii actuale.

„Viața Românească“.

marea revistă ieșană a intrat în al 20-lea an de apariție. Ultimul număr (pe Ianuar a. c.) ne aduce o interesantă cronică literară semnată de d. G. Ibrăileanu ; o cronică școlară de d. prof. S. S. Bârsănescu ; o frumoasă nuvelă de C. Kiriițescu ; o „colecție“ de tipuri bine stilizate, de d. Stejar Ionescu (autorul volumului „Domnul de la Murano“). Apoi literatură, studii și recenzii de M. Sadoveanu, I. Gherea, Dragoș Protopopescu, Demostene Botez G. Zane, M. Ralea, Octav Botez, Laurențiu Preutescu, N. N. Matheescu etc.

NOTE TEATRALE

„Crimă și pedeapsă“
într'o nouă interpretare

(Continuare din pag. I-a)

obicinuiții teatrului a determinat multe reflecții, și aceasta cu atâta mai mult că titularii anteriori au lăsat o frumoasă impresie prin interpretarea ce au dat.

Ei bine, acei obicinuiți nu și'au pierdut iluzia câștigată, căci dl. Gh. Popovici în Rodion Romanovici ca și d-ra Florica Bulgaru în Sonia au pastrat amândoi cu multă distincție și spre marea mulțumire a publicului, nota vibrantă a rolelor grele, prin simplicitatea lor, prin accente clare, simpatice și comunicative.

Nu mă îndoesc că dl. Popovici și d-ra Bulgaru au pășit și calcă deja cu mult avânt pe scândura sănătoasă a scenei și că vor deveni în curând artiști de seamă, căci dovedesc—cu toată modestia ce-i caracterizează — talent și mult discernământ.

Negreșit că vom avea grijă de a urmări și pe acești doi prozeliți ai artei dramatice în evoluția ce o fac stagiune cu stagiune, și aceasta din interesul ce am pentru propășirea scenei ieșene și afirmarea elementelor ei.

Nu pot trece cu vederea nici pe d. Ramadan, care și de data asta a făcut o creație dintr'un rol mic ca Marmeladoff. D-sa se pune din ce în ce mai în evidență cu însușirile ce le are pentru arta scenică.

EMANOIL AL. MANOLIU

La București cetitorii ziarului nostru, îl găsesc zilnic la chioșcul de ziare din fața Terasei Otetelișanu (Piața Teatrului National).

LUCRĂRILE PARLAMENTULUI
27 Februar

CAMERA

D. *D. R. Ioanițescu* întreabă pe ministrul muncei ce s'a făcut cu creditul de 100 milioane lei dat pentru începerea construcției de locuințe eftine pentru funcționari.

Se discută proectul pentru clasarea cerealelor. Vorbesc d-nii Gr. Ionescu (lib.) și Potârcă (nat.-tăr.).

SENATUL

Se votează proectul pentru construirea unui local Conservatorului de muzică din Cernăuți.

Povestea unui spânzurat

Un ofițer pensionar din Brest (Franța) aflat în divorț de nevastă-sa, a hotărît să isprăvească mai repede, sinucigîndu-se. Și-a pus un laț după gît și s'a spînzurat. Dar lucru a fost văzut de un băețaș care a tăiat fringhia. Spînzuratul, furios, a luat la goană pe băețaș, injurîndu-l și amenințîndu-l. Apoi s'a înapoiat acasă și s'a spînzurat a doua oară. De data aceasta a fost văzut de doi oameni în vrîstă. Dar ei n'au avut curajul băețașului să intervie imediat. Ci au alergat să înștiințeze poliția. Și, între timp, ofițerul a murit.

EPIDEMIILE DE SCARLATINA ȘI TIFOS
Discuția în consiliul de higienă al Iașului

Aseară s'a întrunit Consiliul de Higienă al orașului, sub președenția d-lui Osvald Racoviță, primarul municipiului, azistat de d. dr. C. Tănăsescu.

Medicul șef a făcut o expunere asupra situației sanitare a orașului. Dela ultimul consiliu de Higienă care s'a ținut la 25 Ianuarie, s'au declarat 9 cazuri de scarlatină până la sfârșitul lunei Ianuarie și 36 de cazuri în cursul lunei Februarie până ieri dintre care 23 bolnavi sunt numai elevi din diferite școli primare și numai unul de la un liceu.

Numărul maxim de cazuri (107) de scarlatina, s'a declarat în Decembrie. De atunci epidemia e în descreștere. In cursul lunei Ianuar s'a declarat 65 cazuri.

Mai departe, d. dr. Tănăsescu a expus mersul febrei tifoide. In Ianuarie s'au declarat cinci cazuri, iar în Februarie până ieri trei cazuri, dintre care două confirmate și unul în observație, provenind dela depoul gării. Analiza bacteriologică a stabilit că apa este contaminată cu colibacili.

*

D. *Mihai Borcea*, ajutor de primar, a ridicat chestia responsabilității cazurilor de la gară, întrucât primăria și-a făcut datoria, cu privire la conducta de apă de la Timișești care înainte primea și apă din Bahlui, pentru gară.

Au luat parte la discuții d-nii dr. Tănăsescu, Ing. Niculescu, dr. Argentoianu și primarul.

In cele din urmă s'a format o comisiune compusă din d-nii dr. C. Tănăsescu, M. Borcea, Ing. Andriescu-Cale, dr. Argentoianu și Ing. Niculescu, care să facă o cercetare la gară.

*

D. Osvald Racoviță, a arătat că măsurile indicate de serviciul sanitar pentru a se preîntâmpina reizbucnirea epidemiei de febră tifoidă, vor fi terminate abia în toamnă.

Se va începe în curând desființarea cișmelelor stricate, iar pe de altă parte își înlocuirea a 15 km. de țeavă de fer, care e ruginită, necesită și timp și parale multe.

De aceia primarul a propus să se lanseze un apel către ieșeni, prin care să fie sfătuiți să nu bea decât apă fiartă și să se vaccineze contra tifosului.

*

Au mai vorbit în această chestiune d-nii dr. Cădere, revizor școlar Zaharia.

S'a numit apoi o comisiune compusă din d-nii Adace și Borcea, ajutor de primar, dr. C. Tănăsescu, Ing. Andriescu-Cale, dr. Ionescu și Ing. Niculescu, care să impue măsurile de funcționare a Fabricei de Ghiață.

P.

„Scandalul „Glozel“

La proprietarii câmpului arheologic din Glozel, în urma unei percheziții polițienești, s'au descoperit vase vechi gravate, numeroase unelte și o ladă cu pământ.

Descoperirea dela Glozel pare deci a fi o mistificare.

Alte atacuri ale bandei Hăbuc
O arestare

Banda Hăbuc a dat Sâmbătă trecută, două lovituri în jud. Roman.

Tâlharii au jefuit pe d. Altărescu, administratorul pădurei Găești, cu suma de 26.000 lei.

In aceiaș zi banditii au pătruns în casa din pădurea Poiana Nistra-Roman, proprietatea d-lor Petreanu și Herșcovici, de unde au luat 45.000 lei.

In ambele locuri unde au jefuit, banditii au lăsat dovezi de sumele furate, pe care au iscălit Hăbuc și Nichifor.

*

Compania de jandarmi Iași, a continuat cercetările în regiunea pădurei Găești.

A fost arestat pădurarul V. Talpan, care a găzduit pe banditi și le-a dat informațiuni.

D. Ciprian răspunde lui Arghezi

D. G. Ciprian, acuzat de d. Tudor Arghezi că piesa „Omul cu mârțoaga“ aparține lui Urmuz, îi răspunde azi printr'un articol vehement publicat în ziarul „Cuvântul“. După ce la început d. Ciprian înfierează procedeul d-lui Arghezi de a-și face reclamă pe socoteala altuia, d-sa ne spune :

„Piesa mea este aproape în întregime scrisă încă de pe vremea când Urmuz trăia. Toți prietenii și cunoscuții mei pot să confirme acest lucru.

„Dacă ar fi fost vorba măcar de o colaborare cu Urmuz, s'ar fi știut. Și printre primii care ar fi știut aceasta ar fi fost domnul Arghezi, căruia eu l'am înfățișat pe Urmuz“.

Mai departe d. Ciprian afirmă că are încă alte piese în manuscris, precum și o revistă și numeroase poezii. In prezent lucrează la o piesă, a cărei muză este... d. Arghezi.

Tenorul Stroescu

Un redactor al nostru, dintr'o simplă confuzie, socotind că un artist, care ține necontenit de câteva vreme lucoace, afișele Bucureștilului, are nevoe de a fi apre iat de către criticii muzicali, ori de câte ori apare în scenă și judecând numai după lungimea și frecvență articolor publicate prin ziare, s'a crezut îndreptățit să conchidă aseară, că tenorul Stroescu nu obține decât succese relative la București.

Or realitatea este cu totul alta. Stroescu care a cântat la opera Comică din Paris,—unul dintre cele mai pretențioase teatre de operă din lume,— își are reputația sa bine stabilită nu numai aici, dar și în străinătate fiind considerat ca unul dintre cei mai buni cântăreți. Timbrul cald al vocei sale și extraordinara sa muzicalitate, îl clasează definitiv, ca unul dintre cei mai desăvîrșiti tenori de concert. Și dacă nu-i lipsește ceva lui Stroescu, apoi este tocmai jocul, el fiind tot atît de bun actor cît și cântăreț atît la operă cît și în concerte— la București a avut două, lux ce nu și-l permit decît marii artiști — el obține cele mai frumoase succese. Și nu există serbare de gală în capitală, la care Stroescu să nu fie rugat să-și dee contribuția sa.

Piața Valutară

Leul la Paris a cotat ieri 15,55 ; la Zurich 3.19.

Devizele în Capitală au notat : Francul francez 6,45 ; belga belgiană 22,80 ; francul elvețian 31,50 ; lira engleză 797 ; dolarul 163,25 ; lira italiană 8.70, coroana cehă 4.86 ; Rentenmark 39,10.

x Comitetul Internațională II-a (social-democrată) a votat o rezoluție prin care se cere eliberarea socialistului romîn Bujor.

ÎNFORMAȚII

x **Dispare moda a la Garçon ?**—Presa pariziană relevă enervarea ce a cuprins doamnele și domnișoarele din Paris, — față de un svon ce circulă cu insistență. E vorba că dispare moda tăerei părului à la Garçon, — și că marii coafori pregătesc noua modă, în unire cu marii fabricanți de piepteni.

Să așteptăm noua modă.

x La administrația financiară din localitate se cercetează cazul agentului Petru Gugui dela Percepția III, învinuit că ar fi încasat sume de bani de la contribuabili, dându-le în loc de chitanțe, cotoare de la procesele verbale de sechestru.

x Un început de incendiu s'a declarat la hotelul Cernăuți, proprietatea d-lui Herman Bercovici din str. Sf. Andrei, care a fost localizat de pompieri.

x *Pentru o pâine...* — Femeia Maria Constantinescu din mah. Lăutari a fost prinsă furând...o pâne de la brutăria d-lui Marcu Naftule din str. Elena Doamna.

Ea este acuzată că fura regulat câte o pâne.

Poliția cercetează.

x Prin noua lege de organizare judecătorească, județul Bălți va depinde juridicește de curtea de apel din Chișinău.

In Senat, amendamentul prin care se detașează jud. Bălți de curtea de apel din Iași, a fost scos în urma intervenției d-lui senator C. Toma.

La Cameră însă întrucât aleșii Iașului lipseau—ministrul Inculeț a putut satisface inzistențele parlamentarilor chișinăuani și a repus amendamentul. Legea fiind votată, județul Bălți a trecut în jurisdicția curței de apel Chișinău.

x **Consiliul de reorutare.** — Se aduce la cunoștința Generală, că lucrările consiliului de recrutare Iași al clasei 1929 (născuți în 1907) vor avea loc în zilele următoare :

1—7 Martie tinerii din plasa Cârligătura, 9—17 Martie tinerii din plasa Copou, 19—26 Martie tinerii din plasa Bahlui, 28 Mart-4 Aprii tinerii din plasa Codru, *Orașul Iași* 6-8 April tinerii din Circ. I str. Păcurari, 9—10 April tinerii din circ. 2-a Nicolina, 19—22 Aprilie tinerii din circ. 3-a Sărărie, 23—25 April tinerii din circ. 4-a, C. A. Roseti, 26—27 April tinerii din circ. 5 a, Tatarași, 29 April—4 Mai tinerii din plasa Turia.

Tinerii născuți la anul 1907 care formează această clasă se vor prezinta în zilele menționate la reședința plășii sau comisiei respective pentru a fi recrutați.

x Doctorul **Brener** *specialist mamoș*, boli de femei, consultă de la 2 până la 6 p. m.

„LIMBA GEOGRAFICĂ ȘI DESCIFRAREA EI“
de
Dr. N. E. IDIERU

studiu ajutător pentru cursul de geografie istorică și de istorie geografică, în toate clasele școalelor secundare. **Prețul 30 lei.**

De vânzare la principalele librării și la autor, str. C. A. Rosetti 47. Iași.

x Curtea de apel secția II, a respins apelul pensionarului P. T, T. V. Dumitrescu pentru anularea unei serii de acte de naștere. Prin anularea acestor acte Dumitrescu vroia să stabilească că este fiul domnitorului **Alex. Ion Cuza.**

x Curtea de apel, judecând eri opoziția studenților Virgil Berijan, Adrian Rusu, V. Lateș și C. Popa, a redus pedeapsa primului la 20 zile închisoare iar a celorlalți la câte 10 zile închisoare.

x Blanarul L. Șuster din București și profesorul universitar Sanielevici au depus reclamații, la judele Instructor al Cab. III, contra lui Atațchi, implicat în tăinuirea furtului de bijuterii dela Lazăr Iosif.

x In curând se va reprezenta *„O lună în paradis“* delicioasa comedie, cu ansamblul teatrului Mic din București.

Puiu Iancovescu cu trupa sa va juca *Iluzionistul* de Guitry și *Un câne care aduce*, de Arnond și Gerbidon.

AVIZ

Se aduce la cunoștința Onoratului Public că sub o nouă direcțiune s'a redeschis restaurantul familiar creștinesc în str. Vasile Conta No. 7 ; proprietatea D-lui Căpitan Al. Ionak.

Se poate lua dejunul și masa între orele 11—2 și 6—9 seara. In timpul verei în grădină, până la orele 12 seara.

Prețuri modeste, menu variat, bere, vin vechi și nou.

Incercați și vă convingeți.

Intrarea numai prin ușa restaurantului din stradă.

Cantina Muncitorească
Iași, str. Uzinei 68

Având în vedere situația critică a muncitorimei din localitate, situație provocată de șomajul ce la proporții îngrijitoare, cantina muncitorească a hotărât să desființeze prețul fix de 17 lei pentru o masă completă, și a redus simțitor prețurile consumațiilor și anume :

1 porție friptură	Lei	10
1 „ supă cu carne	„	6
1 „ „ fără carne	„	4
1 „ compot	„	3
1 „ șnițel vienez	„	10
1 „ borș cu carne	„	6
1 „ „ fără carne	„	4
Diferite sosuri cu carne	„	10
1 porție ceai	„	3
1 pahar ceai	„	2

O mâncare *foarte higienică* se adaugă la aceste prețuri foarte modeste. *Administrația*

Cele mai bune prezervative
Pu-Pi-Po
Cereți pretutindeni

„ASIGURAREA POPORULUI“
BUCUREȘTI
Soc. An. Română de Asigurări Generale
Capital Lei 30.000.000.—
Reprezentanța Generală
D. MOSCOVICI, str. Pomir 7
Căutăm spre imediata angajare agenți pentru oraș, Bivolari, Tg. Frumos, Podu-Iloaiei, Pârliți, Ungheni. Sculeni, în condițiile cele mai avantajoase.

DOCTOR
Dora Coslowsky
MAMOȘ
de la clinicile din *Paris* și *Montpellier*
BOLI DE FEMEI, NAȘTERI
Consult. 3—6 p. m.
Strada Cuza Vodă No. 16.

Dr. Albert Ficler
Specializat în principalele clinici din *Berlin*, *Leipzig* și *Frankfurt a/M.*, în
Boli interne, Boli de Stomac, Intestine, Ficat și Boli de nutriție : Diabe (Tratamente cu insulin), **Gută Arterioscleroză**, *etc.*
Tratamente cu
DIATERMIE
pentru toate maladiile indicate
Cons.: 9—11 și 3—6.
Iași, Str. Lăpușneanu 27

CRONICA MUZICALĂ
de Wratislavius

Sala Sidoli : Victor Henkin
Elisabeta : Corul Cazacilor dela Don

(Continuare din pag. I-a)

să întreție amuzant publicul auditor. Tenorul simpatic, suficient și pentru o sală enormă, frazarea de o rară claritate (chiar atunci când pronunță *chend* în loc de *când* și *câmpăniela* în loc de *campanela*) și adânca pătrundere a muzicalității repertorului executat, au făcut ca *Henkin* să obțină un mare succes, care a culminat în zgomotoase și repetate rechemări și cereri de hors-programmes. Ne vor rămâne în amintire mai ales cântecele în jidisch și melopeia caucazianului, ambele tipuri admirabil redate și ca plasticitate de *Viktor Henkin* în costume pitorești, de rară autenticitate.

Corul Cazacilor de la Don auzit aseară ne-a făcut să retrăim multe din vremea petrecută acum câți-va ani pe malul Nistrului, unde dese ori, în tăcerea nopții, ne surprindea câte-un cor minunat, care fredona în vre-o grădină sau pe șosea cântece duioase, din bogata și extrem de mișcătoarea colecție a muzicei populare rusești.

La început eram surprinși auzind această muzică. Ne dedea impresia că trece vre-o „societate corală“.

In realitate, nu erau decât vre-o 2—3 fete și tot pe atâția tineri. Atât. Dar fiecare cântă altă partitură. Până și când erau numai 2, cântecul îl cântau pe două voci. Așa că nu arare-ori am auzit *Stenka Razin*, *Vecernîi Zvon* etc. numere de succes și ale concertiștilor de aseară.

Acești 30 de flăcăi venți din fundul Rusiei, colindă Europa și recoltează peste tot succese neobișnuite. Evident că la aceasta contribue în mare parte atât frumusețea repertorului—muzica slavă e doar atât de impresionantă, dar și glasurile neobișnuit de pure ale executanților. Știm cu toții, că Rusia a fost vestită pentru bașii profunzi, prăpăstios de profunzi, tenorii lirici de o gingășie rară a sunetului, care e apt de mlădierile cele mai impresionante și tot atâta de pure sunt și glasurile baritonilor ce am avut prilejul să auzim în decursul anilor. Adăugați la aceasta și extrema muzicalitate a limbei rușești și veți avea cheia întregului răsunet ce găsește audiția corului căzăcesc în sufletul nostru.

In plus nota de afinitate—înrudirea nelndoelnică ce există între melopeia slavă și muzica noastră populară.

Cei 30 de cântăreți au cântat cu multă preciziune și cu o bogată variație de nuanțare motive populare, ucele cum am spus destul de cunoscute Nouă au fost pentru noi bucățile în care cântecul este subliniat de câte-un fluerat strident, dar în ritm și cu vigoare executat.

Iar dintre soliști, între basul profund și baritonul de rară noblețe a timbrului, s'a așezat un tenor liric atât de mișcător, că și acum, târziu în noapte, când scriu aceste scurte și fugare impresiuni, ne sună în urechi melodia duioasă a glasului lin și subțire, pornit din pieptul unui tânăr blond, cazac de la Don și trimes în sufletele a mii de ascultători ce adi umpl'au sala Elisabeta.

Cazacii au încheiat audiția—și nici nu se putea alt-fel, cu un *Kasacek* vijelios, cântat, dansat și fluerat—da'ce fluerat! stârnind o furtună de aplause și ovațiuni din partea publicului asistent.

W.